





<36622274160010

S

<36622274160010

Bayer. Staatsbibliothek

Id. Nat. 332.

Historia naturalis. Musca 91.

~~Nº 223.~~

*MEVSCHENIANA.*

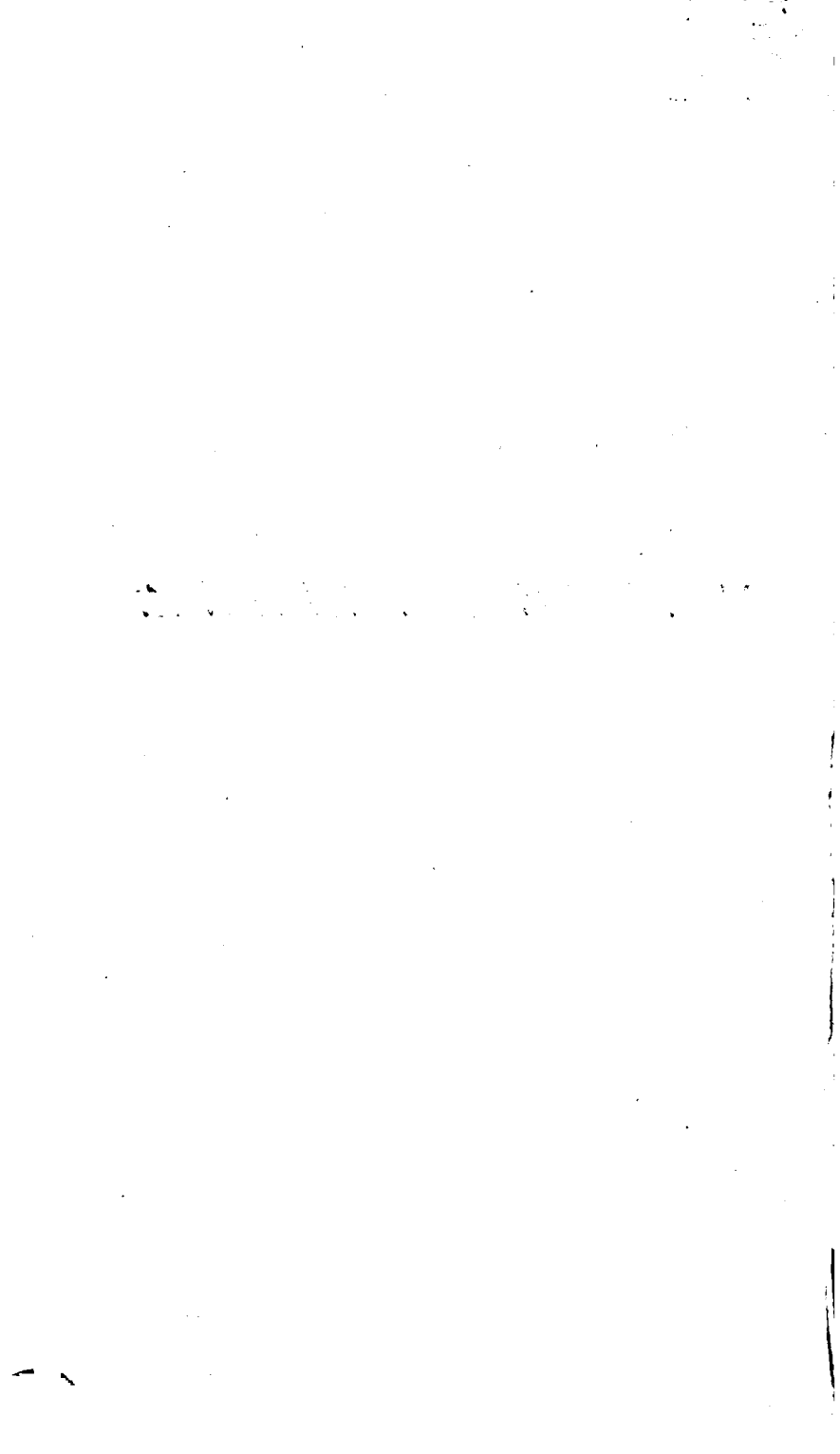

# MUSEVM GRONOVIANVM.

S I V E

I N D E X

R E R V M N A T V R A L I V M

T A M

M A M M A L I V M A M P H I B I O R V M P I S C I V M I N S E C -  
T O R V M C O N C H Y L I O R V M Z O O P H Y T O R V M  
P L A N T A R V M E T M I N E R A L I V M  
E X Q V I S I T I S S I M O R V M

Q V A M

A R T E F A C T A R V M N O N N V L L A R V M .

I N T E R Q V A E E M I N E T

H E R B A R I V S S I C C V S P L A N T A R V M

A T O V R N E F O R T I O C L A I T O N I O L I N N A E O

A L I I S Q V E B O T A N I C I S C O L L E C T A R V M .

Q V A E O M N I A M V L T A C V R A E T M A G N I S  
S V M P T I B V S S I B I C O M P A R A V I T

V I R A M P L I S S I M V S & C E L E B E R R I M V S

L A V R . T H E O D . G R O N O V I V S

J . V . D .

C I V I T A T I S L V G D V N O B A T A V A E S E N A T O R E T  
S C A B I N V S S O C I E T A T I S R E G I A E L O N D I N E N -  
S I S B A S I L A E E N S I S E T H O L L A N D I A E Q V A E  
H A R L E M I E S T A L I O R V M Q V E  
S O C I V S &c. &c.

C V R A

F . C . M .

---

L V G D V N I B A T A V O R V M

A P V D { T H . H A A K & S O C I O S } B I B L I O P O L A S .  
          { J . M E E R B U R G . }

M D C C L X X I I X .

BIBLIOTHECA  
REGIA  
MONACENSIS



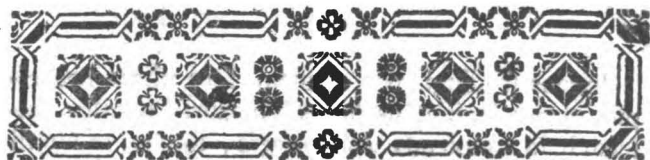

## LECTORI S.

**H**n Tibi B. L. Catalogum instructissimi & famigeratissimi Thesauri Rerum Naturalium, in quo colligendo & ordinando multos annos suam operam collocarunt Viri amplissimi & in Historiæ Naturalis cultura celeberrimi *JOAN. FRED. & LAVR. THEOD. GRONOVII*, quorum ille jam ante sedecim annos, hic vero anno præterito inopina morte omnibus Scientiæ Naturalis amatoribus sui triste desiderium reliquit. Non dubito, quin hæud grave Tibi sit futurum paucis in limine sisti, & nonnulla de exquisita hac suppellectile, proximo mense Octobri publice, eheu! distrahenda, monita accipere.

Eminet in hoc Musæo inprimis *Hortus Siccus* ditissimus simul ac nitidissimus, continens Plantarum exoticarum & indigenarum collectionem locupletissimam, quam Floræ diligenti cultura, & frequenti admodum atque felicissimo cum Batavis æque ac Exteris primariis Botanicis commercio, sibi compararunt Viri illi clarissimi: cujus incomparabilis Thesauri pretium quodammodo subducere poterunt Botanophili tum ex Defunctorum celebritate scriptisque editis, tum ex levi adumbratione pag. 143. tradita.

\* 2

In-

Ingens studium per omnem fere vitam praecipue nuper Defunctus hujus Thesauri Possessor collocavit in excolenda *Ichthyologia*, sui que indefessi laboris specimina abunde praebuit in *Musaeo Ichthyologico* ante viginti annos edito, & in primo sui *Zoophylacii* fasciculo A. 1763. in lucem emissio; unde prae ceteris haec Musaei Gronoviani pars Naturae Curiosorum alliciet attentionem: tanto magis, quum in eadem Parte Regni Animalis perficienda ad mortem suam usque incredibili diligentia perrexerit; quemadmodum docuit novum Systema Ichthyologicum M. S. ab Eo relictum, inque scriniis Ejus inventum, in quo multorum Piscium imagines à praestantissimis Artificibus depictae extant, neque pauci exsiccati Pisces novo huic operi sunt inserti, quos, licet in Musaeo & Zoophylacio Gronoviano sint descripti, frustra ideo in hoc Elencho quaerent Historiae Naturalis cultores,

In Piscibus & reliquis Animalibus recensendis ordo duorum Fasciculorum Zoophylacii Gronoviani, quantum fieri potuit, ubique fuit servatus, cujus itaque numeri specierum et hic indicantur; nec omissus idem est in Molluscis et Conchyliis, quum Fasciculum ejusdem operis tertium fere totum typis expressum Defunctus reliquerit: quem quidem publice divulgatum iri ex Auctoris M. S. spem faciunt ultimae Viri ampl. voluntatis Executores. Adjecta, praeter Nomina belgica, sunt Nomina Trivialia LINNAEI & PALLASII, Vidorum in arte principum, aliorumque, neque neglecta est *Musaei Ichthyologici & Amphibiorum Animalium Historiae*, in II. ejus tomo occurrentis, mentio,

tio , eorum in gratiam & commodum , qui forsan Amici nostri Zoophylacio , opere fane perquam utili & elaboratissimo , hucusque caruerint.

Quoad *Regnum Lapidum* monendum esse censeo , hic non tantum occurrere ea specimina , quae olim jam in suo *Indice Supellectilis Lapideae* descripsit cl. Pater , sed et multa alia haud vulgaria tum ab Eodem , tum a Filio , ex Indiis , America , Hungaria , aliisque Regionibus deinceps collecta : Indicem , porro , illorum a cl. Defuncto scriptum , qui haud dubie quarto Zoophylacii fasciculo componendo erat destinatus , in iis enumerandis pro maxima parte fuisse adhibitum : in auxilium tamen quoque vocatam fuisse celeb. *WALLERII* Mineralogiam : cujus quidem *Systema Mineralogicum* superioribus annis editum , similiter fuisset adductum , nisi tam raro etiamnum apud Nostrates occurreret opus illud praestantissimum : plurium denique Auctorum citationes in his (uti & alibi) vetuisse Rerum describendarum copiam , & metum ne in nimiam molem Index cresceret ; praeterquam quod Speciminibus adjectae sint scedulae , iisdem ac illa numeris notatae , continentes Fossilium descriptiones mineralogicas , cum locis natalibus , a cl. Defuncto propria manu exaratas.

Sufficere credo , ut Indicis hujus valor fidesque cognoscantur a Lectore , monuisse , Auctorem ejus esse Virum in Rep. literaria & Historia naturali meritis suis notissimum *F. C. MEVSCHEN* , Consiliarium , variarumque Societatum membrum , cui in dubiis nonnullis & incertis Speciebus definiendis suam quoque opem non denegavit clarissimus & perspi-

spicacissimus Naturae indagator P. BODDAERT: horumque Virorum industria factum esse, ut cultior & nomine Gronoviano dignior prodeat harum Rerum Naturalium Catalogus, quam alias fuisset expectandum: quamvis non negent iidem, praeter errores typographicos, nonnullos dari hiatus, nonnulla occurrere desiderata, quae correctiorem limam postulassent, quam quidem (ne alias memorem rationes) maxima varietas & copia Speciminum in singulis Naturae Regnis, festinatus Indicem hunc typis describendi labor, acceleratum Venditionis instantis tempus, & nimii ex protracto labore expectandi sumtus permittere videbantur.

Scripsi Lugd. Batav, a. d. 10 Augusti 1778.

G. VAN DOEVEREN.

I N D E X  
*MUSEI GRONOVIANI.*

S I V E

E L E N C H V S  
R E R V M N A T V R A L I V M

T A M

A N I M A L I V M E T P L A N T A R V M

Q V A M

M I N E R A L I V M  
P R O M A X I M A P A R T E

I N

Z O O P H Y L A C I O  
D E S C R I P T A R V M

A

*CELEBERRIMO DEFVNCTO.*

A D J E C T I S

*LINNAEI PALLASII*

*ALIORVMQVE AVCTORVM*

N O M I N I B V S T R I V I A L I B V S

V T E T

D E N O M I N A T I O N I B V S B E L G I C I S.

A

*F. C. M.*

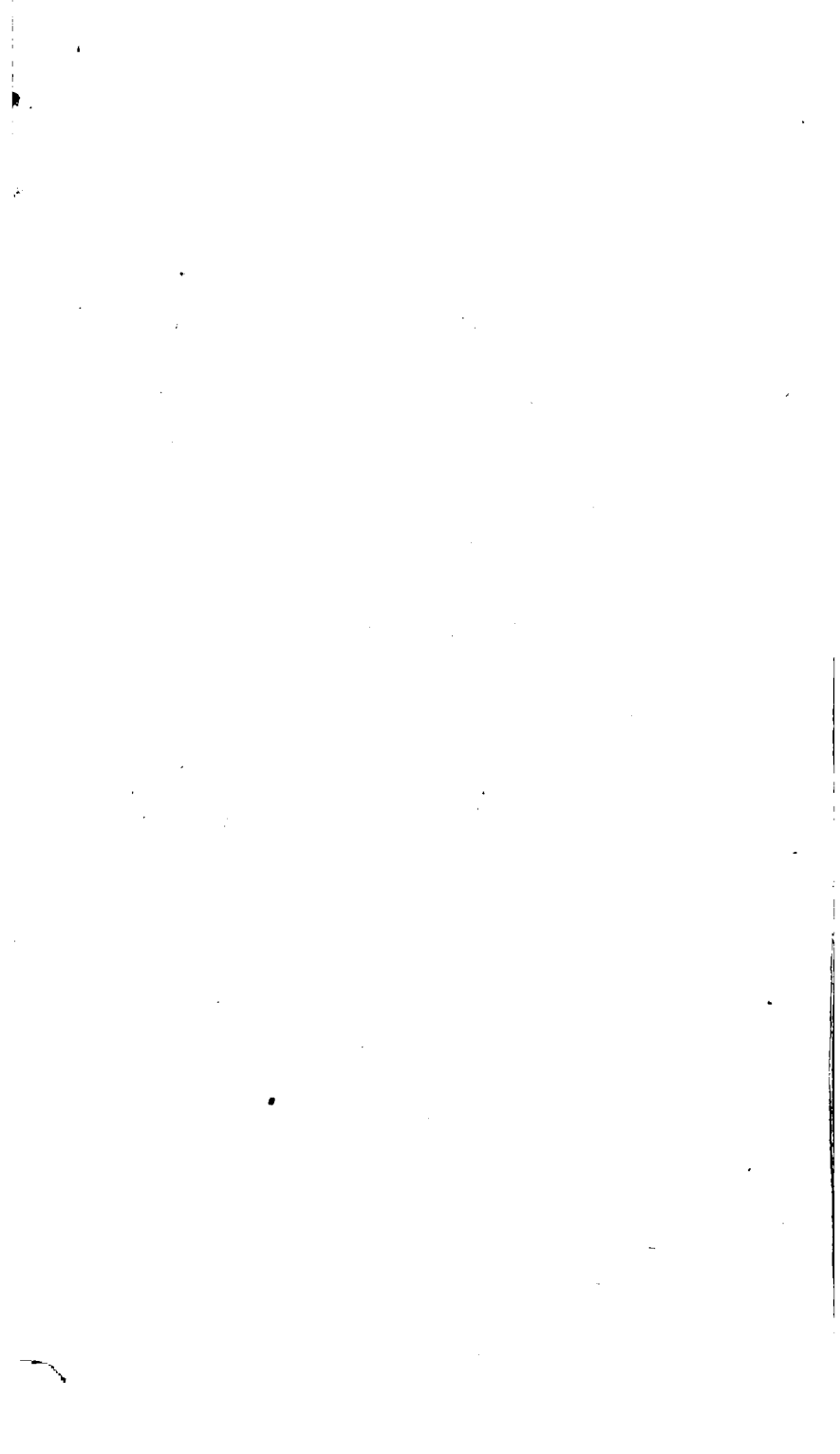

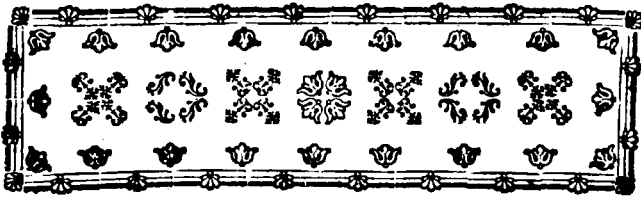

# ANIMALIA.



## QVADRVPE DIA.

- 1 **M**YRMECOPHAGA didactyla, *Mieren-eeter*, rostro brevi, pedibus anticis didactylis, posticis tetradactylis. *Gronov. Zoophyl. Fasc. I. n. 1, Linn. Syst. Nat. ed. x. gen. 8. sp. 1, ed. XII. g. 8. sp. 1.*
- 2 MYRMECOPHAGA tetradactyla, *Mieren-eeter*, rostro longissimo, pedibus anticis tetradactylis; posticis pentadactylis: cauda fere nuda. *Gr. Z. I. n. 2, L. ed. x. g. 8. sp. 3, ed. XII. g. 8. sp. 4.*
- 3 PHOLIDOTVS pentadactyla, *Schubdier*, kort gestaat, pedibus anticis & posticis pentadactylis, squamis subrotundis. *Gr. Z. I. n. 3, L. ed. x. g. 9. sp. 1, ed. XII. g. 9. sp. 1.*
- 4 PHOLIDOTVS s. MACROVRA *Schubdier*, lang gestaat, cauda corpore longiore, pedibus tetractylis. *L. ed. XII, g. 9. sp. 2, Exleben Syst regn. anim. I. p. 101, Houttuyn. Nat. Hist. I. I. p. 496. „zynde lang 39. duim „ Rbynl. en gedroogt gelyk de naast voorgaande no.”*
- 5 TARDIGRADVS tridactylus, *Luyaard*, pedibus anticis & posticis tridactylis. *Gr. Z. I. n. 4, L. ed. x. g. 7. sp. 1, ed. XII. g. 7. sp. 1. „geplaatst in een „ glaaze kastje, aan allen kanten met ruiten, boog 19 „ duim, breed en diep byna 10. d. Rbynl.*
- 6 CATAPHRACTVS Dasypus, *Armadil of Schild-varken,*

- ken, scutis duobus, cingulis novem. *Gr. Z. I. n. 5, L. ed. x. g. 17. sp. 6, ed. xii. g. 10. sp. 6.*
- 7 CAPRA? *Guineënsis*, *Geitje van Guinée*, pedibus bifulcis, pilis longis obscure fulvis. *Gr. Z. I. n. 7. L. ed. x. g. 31? sp. 6? (vel g. 30. sp. 8.) ed. xii. g. 30? sp. 0. (vel g. 29. sp. 7.)*
- 8 CERVVS *Bezoartica*, *Bezoar-Hert*, cornibus ramosis teretibus erectis: ramis tribus; *Fœtus. Gr. Z. I. n. 9, L. ed. x. g. 30. sp. 6, ed. xii. g. 30. sp. 9.*
- 9 CERVVS, ejusdem *Fœtus* alius.
- 10 OVIS, *Fœtus* minutissimus, *f. Abortus.*
- 11 SVS *Tajacu*, *Navel-zwyn*, dorso omnino fetoso, cauda nulla, *Fœtus. Gr. Z. I. n. 10, L. ed. x. g. 16. sp. 1, ed. xii. g. 35. sp. 3.*
- 12 SVS, *Stropha*, *Zeug*, of *Zwyn*, caudatus, auriculis oblongis acutis, cauda pilosa, *Fœtus. Gr. Z. I. n. 11, L. ed. x. g. 16. sp. 4, ed. xii. g. 35. sp. 1.*
- 13 SVS, *Zwyn*, ejusdem speciei varietas.
- 14 CVNICVLVS timidus, *Haaz*, caudatus, auritus, pilis ex rufo & fulco mixtis, rigidis vestitus, *Fœtus. Gr. Z. I. n. 14, L. ed. x. g. 24. sp. 1, ed. xii. g. 22. sp. 1.*
- 15 CVNICVLVS *Konyn*, caudatus, auritus, pilis obscure fulvis, rigidis, lineis ex albo flavescens ad latera distinctis, *Fœtus. Gr. Z. I. n. 15.*
- 16 CVNICVLVS *Porcellus*, *Guineesch. Biggetje*, caudatus, auritus, albus aut rufus aut ex utroque variegatus. *Gr. Z. I. n. 16, L. ed. x. g. 26. sp. 1, ed. xii. g. 24. sp. 1.*
- 17 SCIVRVVS vulgaris, *Inkboorn*, auriculis apice barbatis, palmis tetradactylis, plantis pentadactylis. *Gr. Z. I. n. 17, L. ed. x. g. 27. sp. 1, ed. xii. g. 25. sp. 1.*
- 18 MVS *Rattus*, *Huis-Rot*, cauda longissima, obscure cinereus. *Gr. Z. I. n. 18, L. ed. x. g. 26. sp. 9, ed. xii. g. 24. sp. 12.*
- 19 MVS *Musculus*, *Huis-muis*, cauda longissima, obscure cinereus, ventre albescens. *Gr. Z. I. n. 19, L. ed. x. g. 26. sp. 10, ed. xii. g. 24. sp. 13.*
- 20 MVS *Aguti*, *Haze-mondje?* cauda brevis, palmis & plantis tetradactylis. *L. ed. x. g. 26. sp. 2? ed. xii. g. 24. sp. 2?*



- 21 CERCOPITHECVS Midas, *Wyd-oor-Aap*, imberbis, caudatis, niger; labio superiore fisso; auriculis quadratis nudis; pedibus croceis. Gr. Z. I. n. 20, L. ed. x. g. 2. sp. 15, ed. XII. g. 2. sp. 27.
- 22 CERCOPITHECVS Morta, *Monkje*, caudatus, imberbis, ore fusco: cauda nuda subscquamosa. Gr. Z. I. n. 21, L. ed. x. g. 2. sp. 18, ed. XII. g. 2. sp. 32.
- 23 LEMVR tardigradus, *Spook-dier, of Ceylonse Traaglooper*, caudata, unguibus indicis subulatis. Gr. Z. I. n. 22, L. ed. x. g. 3. sp. 1, ed. XII. g. 3. sp. 1.
- 24 LEMVR caudatus, *Spook-dier?* cauda floccosa, corpore fusco. L. ed. x. g. 3. sp. . . . , *Petiv. Gazoph. tab. 17. fig. 5.*
- 25 VESPERTILIO Auritus, *dubbeld geoorde Vleermuis*, caudatus, naso simplici; auriculis maximis inappendiculatis. Gr. Z. I. n. 23, L. ed. x. g. 4. sp. 6, ed. XII. g. 4. sp. 5.
- 26 VESPERTILIO Murinus, *klein geoorde Vleermuis*, caudatus, naso auriculisque simplicibus inappendiculatis. Gr. Z. I. n. 24, L. ed. x. g. 4. sp. 7, ed. XII. g. 4. sp. 6.
- 27 VESPERTILIO Spasma, *Vliegend Rotje*, caudatus, naso simplici; auriculis infundibuliformibus inappendiculatis. Gr. Z. I. n. 25.
- 28 VESPERTILIO Soricinus, *gebrilde Vledermuis*, cauda brevissima: naso foliato, acuminato: auriculis subsimplicibus rotundatis. Gr. Z. I. n. 26, L. ed. x. g. 4. sp. 3, ed. XII. g. 4. sp. 3, *Pallas Spic. T. III. fig. 8.*
- 29 VESPERTILIO Spasma, *Vliegende Rot van Ternate*, cauda nulla: naso foliato: auriculis maximis inappendiculatis. Gr. Z. I. n. 27, L. ed. x. g. 4. sp. 4, ed. XII. g. 4. sp. 4.
- 30 VESPERTILIO Leporinus? *Vleermuis met een ronde kop*, cato similis americanus. L. ed. x. g. 4. sp. 5. *Oreillon Buffonis.*
- 31 CANIS Familiaris, *Hond*, cauda sinistrorsum recurva. Gr. Z. I. n. 29, L. ed. x. g. 11. sp. 1, ed. XII. g. 12. sp. 1.
- 32 CANIS Familiaris, *Hond*, cinereus, maculis fulvis variegatus, taeniis subnigris, a dorso ad latera deorsum hinc inde deductis. Pedibus 6. Gr. Z. I. n. 30.
- 33 CANIS Familiaris, *Hond*, albus, capite cinereo.

- 34 FELIS Catus, *Kater*, cauda brevi, auribus aequa, libus. *L. ed. x. g. 12. sp. 6, ed. XII. g. 13. sp. 6.*
- 35 LVTRA s. Mustela, *Otter*, digitis omnibus aequalibus. *Gr. Z. I. n. 31, L. ed. x. g. 14. sp. 2, ed. XII. g. 15. sp. 2.*
- 36 TALPA Europaea, *Mol*, caudata, pedibus pentadactylis. *Gr. Z. I. n. 32, L. ed. x. g. 19. sp. 1, ed. XII. g. 18. sp. 1.*
- 37 ERINACEVS Malacienfis? *Egelvarken*, pedibus pentadactylis, cauda abbreviata, *Foetus. L. ed. x. g. 23. sp. 5? ed. XII. g. 20. sp. 3?*
- 38 PHILANDER Murina, *Bosch-Rot of Pbilander*, mammis extra abdomen; cauda longissima tereti, nuda, corpore longiore. *Gr. Z. I. n. 33, L. ed. x. g. 21. sp. 4? ed. XII. g. 17. sp. 4? Foemina.*
- 39 PHILANDER Murina, *Bosch-Rot of Pbilander*, *Gr. Z. I. n. 33, L. ed. x. g. 21. sp. 5? ed. XII. g. 17. sp. 5? Mas.*
- 40 PHILANDER Dorfigera, *Bosch-Rot of Pbilander*, mammis extra abdomen; cauda longissima tereti hispida, corporis longitudine. *Gr. Z. I. n. 34.*
- 41 PHILANDER Dorfigera, *Bosch-Rot of Pbilander*, mammis extra abdomen; cauda brevi, crassa, pilosa. *Gr. Z. I. n. 35.*

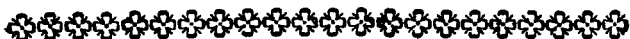

## A M P H I B I A.

\* \* \* \* \*

## R E P E N T I A.

- 42 DRACO Volans, *Vliegend Haagdis*, cauda tereti longissima, gula lævis. *Gr. Z. I. n. 36, ejusd. Hist. Ampb. n. 46. exstat. in Mus. Ichth. fasc. 11, L. ed. x. g. 104. sp. 1, ed. XII. g. 121. sp. 1.*
- 43 CROCODYLVS *Krokodil*, maxillis depressis conicis, plantis palmatis. *Gr. Z. I. n. 37, H. Ampb. n. 47, L. ed. x. g. 105. sp. 1, ed. XII. g. 122. sp. 1.*

- 44 CROCODYLVS *Krokodil*, maxillis depreffis conicis, plantis vix semipalmatis. *Gr. Z. I. n. 38, L. ut supra.*
- 45 CROCODYLVS *Krokodil*, maxillis depreffis conicis, plantis semipalmatis, digitis duobus exterioribus palmatis. *Gr. Z. I. n. 39, L. ut supra.*
- 46 CROCODYLVS *Krokodil*, ejusdem speciei varietas. *L. ut supra.*
- 47 CROCODYLVS *Krokodil*, cauda compressa, pedibus triangulatis, palmis pentadactylis, plantis tetradactylis, palmatis, rostro cylindrico, rotundato. *Gr. Z. I. n. 40, L. ut supra, Edw. postb.*
- 48 SCINCVS *Auratus, Vergulde Schink*, pedibus pentadactylis, unguiculatis, digitis teretibus. *Gr. Z. I. n. 41, H. Amph. n. 48, L. ed. x. g. 105. sp. 37, ed. XII. g. 122. sp. 35.*
- 49 SCINCVS *Stincus, Schink*, pedibus pentadactylis inermibus: digitis lobatis. *Gr. Z. I. n. 42, H. Amph. n. 49, L. ed. x. g. 105. sp. 22, ed. XII. g. 122. sp. 22.*
- 50 SCINCVS *Stincus, Schink*, ejusdem speciei varietas. *de n. 48.*
- 51 SCINCVS *Algira, Schink-Haagdis*, cauda in apice duplicata. *L. ed. x. g. 105. sp. 16, ed. XII. g. 122. sp. 16.*
- 52 SCINCVS *Chalcides, Slang-Haagdis*, pedibus brevissimis, pentadactylis, unguiculatis; cauda truncoque longissimis, cylindraceis. *Gr. Z. I. n. 43, L. ed. x. g. 105. sp. 42, ed. XII. g. 122. sp. 41.*
- 53 SCINCVS *Anguina, Worm-Haagdis*, pedibus posticis brevissimis subulatis, monodactylis: anticis nullis: caudae apice nudo. *Gr. Z. I. n. 44, L. ed. x. g. 105. sp. 43, ed. XII. g. 122. sp. 48.*
- 54 CHAMAELEON *Kamelion*, cauda tereti brevi incurva, digitis duobus tribusve coadunatis. *Gr. Z. I. n. 45, H. Amph. n. 50, L. ed. x. g. 105. sp. 19, ed. XII. g. 122. sp. 20. accedit idem sp. variet. de n. 68.*
- 55 SALAMANDRA *Gekko*, squamosa, verrucosa: pedibus pentadactylis, digitis utrinque cristatis, subtus lunulato-imbricatis. *Gr. Z. I. n. 46, H. Amph. n. 53, L. ed. x. g. 105. sp. 21, ed. XII. g. 122. sp. 21.*
- 56 SALAMANDRA *Palustris, Meir-Salamander*, alepido-

- dota, verrucosa: cauda ancipiti: pedibus inermibus fissis; palmis tetradactylis; plantis pentadactylis. *Gr. Z. I. n. 47, H. Ampb. n. 5, L. ed. x. g. 105. sp. 8, ed. XII g. 122. sp. 44.*
- 57 SALAMANDRA *Aquaetice, Water Haagdis*, alepidota: cauda teretiuscula: pedibus inermibus fissis; palmis tetradactylis; plantis pentadactylis. *Gr. Z. I. n. 48, H. Ampb. n. 52, L. ed. x. g. 105. sp. 26, ed. XII. 122. sp. 43.*
- 58 SALAMANDRA *Aquatica, Water Haagdisje*, corpore nudo laevi: manibus tetradactylis; plantis pentadactylis: cauda longa ancipiti. *Gr. Z. I. n. 49, H. Ampb. n. 54*
- 59 SALAMANDRA *Palustris, Meir-Haagdis*, species variegata. *de n. 56.*
- 60 SALAMANDRA *Salamander*, alepidota superne porosa: cauda conica, corpus subaequante: plantis pentadactylis; palmis tetradactylis; digitis fissis. *Gr. Z. I. n. 50, L. ed. x. g. 105. sp. 20, ed. XII g. 122. sp. 47.*
- 61 CORDYLVS *Stekel-staart*, cauda corporeque verticillatis, squamis carinatis denticulatis majoribus. *Gr. Z. I. n. 51, H. Ampb. n. 55, L. ed. x. g. 105. sp. 9, ed. XII. g. 122. sp. 9.*
- 62 IGVANA *Leguaan*, cauda tereti longa, cylindrica: crista gulae pendula, antice dentata. *Gr. Z. I. n. 52, H. Ampb. n. 60, L. ed. x. g. 105. sp. 28, ed. XII. g. 122. sp. 26.*
- 63 IGVANA *Leguaan*, ejusdem speciei varietas.
- 64 IGVANA *Calotes, Kempbaan*, cauda longissima tereti conica, dorso tantum cristato. *Gr. Z. I. n. 53, H. Ampb. n. 62, L. ed. x. g. 105. sp. 29, ed. XII. g. 122. sp. 27.*
- 65 IGUANA *Calotes, Kempbaan*, ibidem speciei varietas.
- 66 IGVANA *Agama, Salamander Haagdis*; cauda subulata tereti longa: crista nulla: capite postice aculeato. *Gr. Z. I. n. 54, L. ed. x. g. 105. sp. 30, ed. XII. g. 122. sp. 28.*
- 67 IGVANA *Marmorata, Gemarmerde Haagdis*, cauda longissima tereti conica: crista dorsi vel gulae nulla. *Gr. Z. I. n. 55, H. Ampb. n. 61, L. ed. x. g. 105. sp. 33, ed. XII. g. 122. sp. 31.*
- 68 LACERTA *Tequixin, Tejuguaru Haagdisje*, squamis laevibus: lateribus abdominis plicatis: cauda longissima.

- fima. Gr. Z. I. n. 56, H. Amph. n. 58, L. ed. x. g. 105. sp. 36, ed. g. XII. 122. sp. 34.
- 69 LACERTA Monitor, *Sauvegarde*, squamis laevibus: cauda elongata superne carinata. Gr. Z. I. n. 57, L. ed. x. g. 105. sp. 6, ed. XII. g. 122. sp. 6.
- 70 LACERTA agilis, *Dubbeld gekraagde Haagdis*, cauda elongata crassiuscula cylindrica, squamis caudalibus acuminatis. Gr. Z. I. n. 60, H. Amph. n. 57, L. ed. x. g. 105. sp. 15, ed. XII. g. 122. sp. 15.
- 71 LACERTA Ameiva, *Gekraagde Haagdis*, squamis laevissimis: cauda longissima tereti cylindrica: collari subtus rugoso. Gr. Z. I. n. 58, H. Amph. n. 56, L. ed. x. g. 105. sp. 14, ed. XII. g. 122. sp. 14.
- 72 LACERTA maculata, *Zwart gevlekt groen Haagdisje*, cauda brevis.
- 73 LACERTA viridis, *Groen Haagdisje*, cauda brevis.
- 74 SALAMANDRA Aquatica, *Water Haagdis*, cauda ab medio duplicata, ad sp. n. 57. spectat.
- 75 IGUANA Agama, *Salamander Haagdisje*, ad sp. n. 66. spectat.
- 76 SCINCUS Algira, *Schink Haagdis*, speciei varietas de n. 51.
- 77 SCINCUS Auratus, *Vergulde Schink*, speciei varietas de n. 48.
- 78 LACERTA Agama, *Leguaan. en Salamander Haagdis*. speciei varietas de n. 63 & 66.
- 79 RANA Pipa, *Pad*, manibus fissis, apicibus digitorum quadrifidis: pedibus palmatis unguiculatis. Gr. Z. I. n. 61, H. Amph. n. 64, L. ed. x. g. 106. sp. 1, ed. XII. g. 120. sp. 1. Foemina.
- 80 RANA Pipa, *Pad*, eadem sp. de n. 76. Mas.
- 81 RANA temporaria, *Bruine Land-Kikvorsch*, dorso planiusculo subangulato: manibus fissis: pedibus hexadactylis palmatis. Gr. Z. I. n. 62, H. Amph. n. 66, L. ed. x. g. 106. sp. 13, ed. XII. g. 120. sp. 14.
- 82 RANA Bufo, *Gewoone Pad*, corpore ventricosso, verrucoso: manibus fissis; pedibus hexadactylis palmatis. Gr. Z. I. n. 64, H. Amph. n. 65, L. ed. x. g. 106. sp. 2, ed. XII. g. 120. sp. 3.
- 83 RANA marginata? *Kikvorsch*, digitis fissis muticis: plan-

- plantis hexadactylis palmaris: futuris utrinque longitudinalibus in dorso. *Gr. Z. I. n. 63.*
- 84 RANA temporaria, *Kikvorscb*, corpore ventricoso laevi: pedibus fissis; plantis hexadactylis. *Gr. Z. I. n. 65, H. Amph. n. 67* accedit species variegata *de n. 81.*
- 85 RANA Arborea, *Kikvorscb*, corpore angustato laevi: dorso utrinque futura longitudinali: palmis fissis; plantis semipalmatis: unguibus orbiculato-dilatatis. *Gr. Z. I. n. 66, H. Amph. n. 63, L. ed. x. g. 106. sp. 16, ed. xii. g. 120. sp. 16.* accedit sp. variegata *de n. 87.*
- 86 RANA Bufoides, *Kikvorscb-Pad*, corpore angustato laevi: palmis fissis; plantis semipalmatis. *Gr. Z. I. n. 67.* accedit. spec. varietas *de n. 81.*
- 87 RANA Bombina, *Bonte Pad*, manibus fissis: pedibus pentadactylis palmatis: corpore verrucoso ventricoso; abdomine albo nigro-maculato. *Gr. Z. I. n. 69, L. ed. x. g. 106. sp. 5, ed. xii. g. 120. sp. 6.* accedit speciei varietas *de n. 89.*
- 88 RANA temporaria varietas, *Bruin Kikvorschje*, manibus fissis, tetradactylis, pedibus pentadactylis.
- 89 RANA paradoxa, *Visch-Kikvorscb*, manibus fissis; pedibus hexadactylis palmatis, femoribus postice oblique maculatis; digitis acuminatis muticis. *Gr. Z. I. n. 68, L. ed. x. g. 106. sp. 12, ed. xii. g. 120. n. 13.*
- 90 TESTUDO Lutaria, *Zee-Schildpad*, pedibus pinniformibus, unguibus acuminatis solitariis: rostro obtuso: testa ovata ferrata, dorso carinato laevi. *Gr. Z. I. n. 70, H. Amph. n. 68, L. ed. x. g. 103. sp. 1? ed. xii. g. 119. sp. 7?*
- 91 TESTUDO orbicularis, *Rivier-Schildpad*, pedibus palmatis: testa orbiculata planiuscula: maxilla inferiore utrinque barbata. *Gr. Z. I. n. 73, L. ed. x. g. 103. sp. 3? ed. xii. g. 119. sp. 5?*
- 92 TESTUDO Caretta, *Zee-Schildpad*, pedibus pinniformibus; unguibus acuminatis geminis: rostro acuminato: testa ovata ferrata, dorso tuberculato. *Gr. Z. I. n. 71, H. Amph. n. 69, L. ed. x. g. 103. sp. 2, ed. xii. g. 119. sp. 4.*
- 93 TESTUDO punctata, *Getygerde Schildpad*, pedibus pal-

- matis: testa orbiculata planiuscula, scutellis dorsali-  
bus carinatis. Gr. Z. I. n. 74. varietas de n. 91.
- 94 TESTUDO orbicularis, *Ronde Schildpad*, pedibus pal-  
matis: testa orbiculari, subconvexa, dorso carinato  
laevi, margine obtuse ferrato, scutellis laevibus. Gr.  
Z. I. n. 75. varietas de n. 91.
- 95 TESTUDO planitia, *Platte Scbiltpad*, pedibus digi-  
tatis; unguibus acuminatis, palmarum plantarum-  
que quinis: testa ovali convexa laevi. Gr. Z. I. n. 76,  
*H. Ampb. n. 70.*
- 95 TESTUDO Carolina, *Carolinische Schildpad*, pedi-  
bus digiratis calloso-squamosis: testa ovali subc-  
nuxa; scutellis planis striatis medice punctatis. Gr.  
Z. I. n. 77, *L. ed. x. g. 103. sp. 7, ed. xii. g.*  
*119. sp. 11.*

\* \* \* \* \*

## S E R P E N T I A.

- 97 CAECILIA tentaculata, *Gespriette Blindslang*,  
rugis 135. Gr. Z. I. n. 78, *H. Ampb. n. 1,*  
*L. ed. x. g. 112. sp. 1, ed. xii. g. 128. sp. 1.*
- 98 AMPHISBAENA alba, *Witte Tweekop-slang*, annulis  
abdominalibus 234. & annulis caudalibus 18. Gr.  
Z. I. n. 79, *L. ed. x. g. 111. sp. 2, ed. xii. g. 127. sp. 2.*
- 99 AMPHISBAENA Fuliginosa, *Zwart-bonte Tweekop-*  
*slang*, annulis abdominalibus 219. & caudalibus 25.  
Gr. Z. I. n. 80, *H. Ampb. n. 2, L. ed. x. g. 111.*  
*sp. 1, ed. xii. g. 127. sp. 1.*
- 100 ANGVIS Lumbricalis, *Witte Wormslang*, squamis  
abdominalibus 230. & caudalibus 7. Gr. Z. I. n. 81,  
*H. Ampb. n. 3, L. ed. x. g. 110. sp. 8, ed. xii.*  
*g. 126. sp. 9.*
- 101 ANGVIS Scytale, *Gevlakte Stokslang*, squamis ab-  
dominalibus 227. & caudalibus 15. Gr. Z. I. n. 82,  
*H. Ampb. n. 4, L. ed. x. g. 110. sp. 10, ed. xii.*  
*g. 126. sp. 12.*

- 102 ANGVIS Scytale, *Gevlakte Stokslang*, ejusdem speciei varietas.
- 103 ANGVIS maculata, *Gevlakte Slang*, squamis abdominalibus 195. & caudalibus 7. *Gr. Z. I. n. 83, H. Amph. n. 5, L. ed. x. g. 110. sp. 5, ed. XII. g. 126. sp. 6.*
- 104 ANGVIS reticulata, *Netswyze Slang*, squamis abdominalibus 177. & caudalibus 37. *Gr. Z. I. n. 85, H. Amph. n. 7, L. ed. x. g. 110. sp. 6, ed. XII. g. 126. sp. 7.*
- 105 ANGVIS acuminata, *Puntstaart Slang*, squamis abdominalibus 136. & caudalibus 7. *Gr. Z. I. n. 84, H. Amph. n. 6.*
- 106 ANGVIS fragilis, *Blindslang*, squamis abdominalibus 137. & caudalibus 43. *Gr. Z. I. n. 86, H. Amph. n. 8, L. ed. x. g. 110. sp. 12, ed. XII. g. 126. sp. 14.*
- 107 ANGVIS Eryx, *Eryx-slang*, squamis abdominalibus 126. & caudalibus 136. *Gr. Z. I. n. 87, H. Amph. n. 9, L. ed. x. g. 110. sp. 11, ed. XII. g. 126. sp. 13.*
- 108 SCYTALE Scytale, *Stokslang*, scutis abdominalibus 250. & caudalibus 26. *Gr. Z. I. n. 88, H. Amph. n. 10, L. ed. x. g. 108. sp. 1, ed. XII. g. 124. sp. 7.*
- 109 SCYTALE Scytale, *Stokslang*. *Gr. Z. I. n. 89. idem species variegata.*
- 110 COLVBER constrictor, *Konings-slang*, scutis abdominalibus 272. & squamarum caudalium paribus 70. *Gr. Z. I. n. 90, II. Amph. n. 11, L. ed. x. g. 108. sp. 4? ed. XII. g. 124. sp. 4?*
- 111 COLVBER pullatus, *Gemarmerde Slang*, scutis abdominalibus 216. & squam. caud. paribus 104. *Gr. Z. I. n. 91, H. Amph. n. 12, L. ed. x. g. 109. sp. 73, ed. XII. g. 125. f. 87.*
- 112 COLVBER Pethola, *Petool-slang*, scutis abdominalibus 207 & squam. caud. paribus 103. *Gr. Z. I. n. 92, H. Amph. n. 13, L. ed. x. g. 109. sp. 67, ed. XII. g. 125. sp. 80.*
- 113 COLVBER Ziczac, *Ketting-slang*, scutis abdominalibus



- nalibus 202. & squam. caud. paribus 96. Gr. Z. I. n. 93, H. Ampb. n. 14, *Burlaje Tab 28. fig. 33.*
- 114 COLVBER coerulefcens, *Blaauwe Slang*, scutis abdominalibus 201. & squam. caud. paribus 68. Gr. Zooph. I. n. 94.
- 115 COLVBER Typhlus, *Gryze Slang*, scutis abdominalibus 200. & squam. caud. paribus 64. Gr. Z. I. n. 95, L. ed. x. g. 109. sp. 43, ed. xii. g. 125. sp. 52.
- 116 COLVBER Naja ? *Brilslang*, scutis abdominalibus 193. & squam. caud. paribus 62. Gr. Z. I. n. 96. Mas.
- 117 COLVBER Saturninus, *Lootvlak-slang*, scutis abdominalibus 192. & squam. caud. paribus 125. Gr. Z. I. n. 97, L. ed. x. g. 109. sp. 57, ed. xii. g. 125. sp. 61.
- 118 COLVBER Cobella, *Cobella Slang*, scutis abdominalibus 191. & squam. caud. paribus 75. Gr. Z. I. n. 98, H. Ampb. n. 15, Linn. ed. x. g. 109. sp. 22, ed. xii. g. 125. sp. 26.
- 119 COLVBER oscilla, *Spitsbek-slang*, scutis abdominalibus 190. & squam. caud. paribus 135. Gr. Z. I. n. 99, H. Ampb. n. 16.
- 120 COLVBER striata, *Golfstreep-slang*, scutis abdominalibus 189. & squam. caud. paribus 122. Gr. Z. I. n. 100, H. Ampb. n. 17.
- 121 COLVBER Aesculapii, *Efculaap-slang*, scutis abdominalibus 189. scutis caudalibus 4. & squam. caud. paribus 44. Gr. Z. I. n. 101, H. Ampb. n. 18, Linn. ed. x. g. 109. sp. 34, ed. xii. g. 125. sp. 38.
- 122 COLVBER mycterizans, *Schiet-slang*, scutis abdominalibus 187. & squam. caud. paribus 168. Gr. Z. I. n. 102, H. Ampb. n. 19, L. ed. x. g. 109. sp. 80, ed. xii. g. 125. sp. 95.
- 123 COLVBER Naja, *Brilslang*, scutis abdominalibus 184. & squam. caud. paribus 60. Gr. Z. I. n. 103, L. ed. x. g. 109. sp. 41, ed. xii. g. 125. sp. 50 Mas.
- 124 COLVBER Naja, *Brilslang*, scutis abdominalibus 181. & squam. caud. paribus 47. Gr. Z. I. n. 104, H. Ampb. n. 20, L. ut supra, *Seba T. II. Tab. 9. fig. 1 & 97. 2. Faemina.*
- 125 COLVBER Mucosus ? *Kaneel-vlak Slang*, scutis abdo-

- abdominalibus 180. & squam. caud. par. 80. Gr. Z. I. n. 105, H. Amph. n. 20, L. ed. x. g. 109. sp. 78<sup>p</sup> ed. XII. g. 125. sp. 92?
- 126 COLVBER mycterizans, *Schiet-slang*, scutis abdominalibus 180. & squam. caud. paribus 184. & ultra. Gr. Z. I. n. 106, L. ed. x. g. 105. sp. 80, ed. XII. g. 125. sp. 95.
- 127 COLVBER Lanceata, *Spieswerpster-slang*, scutis abdominalibus 178. & squam. caud. paribus 16. & ultra. Gr. Z. I. n. 107, H. Amph. n. 21.
- 128 COLVBER Colla, *Zwartnek-slang*, scutis abdominalibus 174. & squam. caud. paribus 60. Gr. Z. I. n. 108, H. Amph. n. 22.
- 129 COLVBER, coerulea, *Blauwe Slang*, scutis abdominalibus 172. & squam. caud. paribus 142. Gr. Z. I. n. 109, H. Amph. n. 23.
- 130 COLVBER Anactulla, *Zweep-slang*, scutis abdominalibus 165. & squam. caud. paribus 152. Gr. Z. I. n. 110, H. Amph. n. 24, L. ed. x. g. 109. sp. 69, ed. XII. g. 125. sp. 83.
- 131 COLVBER Ancilioidea, *Schild-slang*, scutis abdominalibus 165. & squam. caud. paribus 75. Gr. Z. I. n. 111, H. Amph. n. 25.
- 132 COLVBER Olivea, *Olyve Schiet-slang*, scutis abdominalibus 164. & squam. caud. paribus 115. Gr. Z. I. n. 112.
- 133 COLVBER Natrix, *Ring-slang*, scutis abdominalibus 164. & squam. caud. paribus 58. Gr. Z. I. n. 113, H. Amph. n. 27, L. ed. x. g. 109. sp. 33, ed. XII. g. 125. sp. 41.
- 134 COLVBER Jaculatrix, *Gelinieerde Slang*, scutis abdominalibus 163. & squam. caud. paribus 77. Gr. Z. I. n. 114, H. Amph. n. 26, L. ed. XII. g. 125. sp. 44.
- 135 COLVBER Cobella, *Gemarmerde Slang*, scutis abdominalibus 163. & squam. caud. paribus 55. Gr. Z. I. n. 115, L. ed. x. g. 109. sp. 22, ed. XII. g. 125. sp. 26.
- 136 COLVBER fasciata, *Band-slang*, scutis abdominalibus 160. & squam. caud. paribus 60. Gr. Z. I. n. 116, H. Amph. n. 28.

## Amphibia.

- 137 COLUBER Peplus, *Bruinkop-slang*, scutis abdominalibus 159. & squam. caud. paribus 42. Gr. Z. I. n. 117. H. Amph. n. 129.
- 138 COLUBER Dipfas *Blauwe Slang*, scutis abdominalibus 155. & squam. caud. paribus 123. Gr. Z. I. n. 118, H. Amph. n. 30, L. ed. x. g. 109. sp. 63, ed. XII. g. 125. sp. 76.
- 139 COLUBER Vittatus, *Gefnoerde Slang*, scutis abdominalibus 155. & squam. caud. paribus 62. Gr. Z. I. n. 119, H. Amph. n. 31, L. ed. x. g. 109. sp. 29, ed. XII. g. 125. sp. 36.
- 140 COLUBER Vittatus? *Gestikte Slang*, scutis abdominalibus 153. & squam. caud. paribus 50. Gr. Z. I. n. 120, H. Amph. n. 33.
- 141 COLUBER, *stolacus*, *Gestoolde Slang*, scutis abdominalibus 149. & squam. caud. paribus 63. Gr. Z. I. n. 121, H. Amph. n. 34, L. ed. x. g. 109. sp. 28, ed. XII. g. 125. sp. 35.
- 142 COLUBER Niveatus, *Sneeuwolak-slang*, scutis abdominalibus 142. & squam. caud. paribus 35. & ultra. Gr. Z. I. n. 122.
- 143 COLUBER purpurata, *Purperolak-slang*, scutis abdominalibus 149. & squam. caud. paribus 43. Gr. Z. I. n. 123.
- 144 COLUBER Colla, *Zwartnekolak-slang*, Scutis abdominalibus 144. & squam. caud. paribus 72. Gr. Z. I. n. 124, H. Amph. n. 35.
- 145 COLUBER dorsalis, *Blauwrugb-slang*, scutis abdominalibus 142. & squam. caud. paribus 60. Gr. Z. I. n. 125, H. Amph. n. 36.
- 146 COLUBER, *Ibiboboca*, *Ibiboboca Slang*, scutis abdominalibus 138. & squam. caud. paribus 76. Gr. Z. I. n. 126, H. Amph. n. 37.
- 147 COLUBER plumbeatus, *Leidak-slang*, scutis abdominalibus 161. & squam. caud. paribus 56. Gr. Z. I. n. 127.
- 148 COLUBER ferrugineus, *Tzerolak-slang*, scutis abdominalibus 136. & squam. caud. paribus 39. Gr. Z. I. n. 128, H. Amph. n. 38.
- 149 COLUBER abdominalis, *Geelbuik-slang*, scutis abdominalibus

- dominalibus 135. & squam. caud. paribus 42. Gr. Z. I. n. 129, H. Ampb. n. 39.
- 150 COLUBER fusca, Bruine Slang, scutis abdominalibus 120 & squam. caud. paribus 67. Gr. Z. I. n. 130, H. Ampb. n. 40.
- 151 COLUBER angulatus, Breedband of geboekte Slang, scutis abdominalibus 119. & squam. caud. paribus 74. Gr. Z. I. n. 131, L. ed. x. g. 109. sp. 13, ed. XII. g. 125. sp. 18.
- 152 VIPERA annulata, Kring-slang, scutis abdominalibus 141. & squam. caud. paribus 24. Gr. Z. I. n. 132, H. Ampb. n. 41.
- 153 CENCHRIS murina, Schildpad-slang, scutis abdominalibus 254. & scutis caudalibus 69. Gr. Z. I. n. 133, H. Ampb. n. 44, L. ed. x. g. 108. sp. 5, ed. XII. g. 124. sp. 5.
- 154 CENCHRIS constrictor, Knyper-slang, scutis abdominalibus 248. & scutis caudalibus 60. Gr. Z. I. n. 134, H. Ampb. n. 43, L. ed. x. g. 108. sp. 4, ed. XII. g. 124 sp. 4.
- 155 CENCHRIS Canina, Geele Boom-slang, scutis abdominalibus 209. & scutis caudalibus 74. Gr. Z. I. n. 135, L. ed. x. g. 108. sp. 2? ed. XII. g. 124. sp. 2?
- 156 CENCHRIS Canina, Groene Boom-slang, scutis abdominalibus 205. & scutis caudalibus 79. Gr. Z. I. n. 136, L. ed. x. g. 108. sp. 2. ed. XII. g. 124. sp. 2.
- 157 CROTALOPHORVS Durissus, Klinkende Ratel-slang, scutis abdominalibus 174. scutis caudalibus 20. tribusque intermediis squamarum paribus. Gr. Z. I. n. 137, H. Ampb. n. 45, L. ed. x. g. 107. sp. 3, ed. XII. g. 123. sp. 4.
- 158 CROTALOPHORVS Horridus, Ratel-slang, scutis abdominalibus 166. abdominalibus 26. crepitaculis 10. Gr. Z. I. n. 138, L. ed. x. g. 107. sp. 1, ed. XII. g. 123. sp. 2.

- 159 **C**ROTALOPHORUS Mutus, *Ratselmanke Slang*, scutis abdominalibus 217, caudaliumque intermediis squamarum paribus 34? maculis dorsalibus nigris, rhombeis, concatenatis; linea angulata nigra pone oculos; rostro elevato & obtuso; cauda absque crepitaculo. *L. ed. XII. g. 123. sp. 5?*
- 160 CENCHRIS Reginae, *Afgod-slang*, speciei varietas n. 154. *Scheuchzer Tab. 746. fig. 1, Seba T. 1. Tab. 36. fig. 5, T. 2. Tab. 78. fig. 5.*
- 161 CENCHRIS Arborea, *Boom-slang*, speciei varietas, n. 110. 154 & 160, *L. ed. XII. g. 124. sp. 4, Seba T. 1. Tab. 62. fig. 2.*
- 162 CENCHRIS Arborea, *Boom-slang*, ejusdem speciei varietas? *Seba T. 1. Tab. 62. fig. 1.*
- 163 CAECILIA Acuminata, *Puntstaart-slang*, color cinnamomi; in capite, dorso, usque ad caudam lineis punctatis nigris & albis, cauda colore albescente; abdomen albicans. *Catesby T. 3. Tab. 59?*
- 164 AMPHISBAENA Fuliginosa, *Zwartbonte Tweekop-slang*, eadem species n. 99.
- 165 COLUBER Aesculapii, *Esculaap-Slang*. species optima n. 121.
- 166 COLUBER Aesculapii, *Esculaap-slang*, in dorso maculata, & speciei varietas n. 118, *Seba 2. 11. 2, 34. 3, 54. 1, 80. 2?*
- 167 COLUBER Aesculapii, *Esculaap slang*, eadem species.
- 168 COLUBER Aesculapii, *Esculaap-slang*. varietas n. 121.
- 169 COLUBER Plumbeatus, *Lootvlak-slang*. eadem species n. 114, *Mus. Ad. Fr. Tab. 22. fig. 1.*
- 170 COLUBER coerulefcens, *Blaauwe Zweep-slang*. in dorso colore coeruleo, abdomine albescente. *Mus. Ad. Fr. Tab. 20. fig. 2?*
- 171 COLUBER viridis, *Groene Lint-slang*, colore ex atro viride, lineis albicantibus. *Seb. 2. 1. 9, 11. 4? Catesby 3. 50.*
- 172 COLUBER Coerulea, *Blaauwe Slang*, coerulefcens; in dorso lineata. *Mus. Ad. Fr. Tab. 19. fig. 1.*

- 173 COLVBER Colla , *Zwartnek - slang*. varietas n. 128.
- 174 COLVBER Oculata , *Argus - slang* , in supino corpore subrufescens , in dorso maculis rotundatis majoribus , lateribusque minoribus. *Seba* 1. 72. 6, 2. 39. 4.
- 175 COLVBER Ater. *Zwarte Slang* , colore nigrescente. *Seba* 2. 75. 3, *Catesby* 3. 48.
- 176 COLVBER Ater , *Zwarte Slang*. idem specimen.
- 177 COLVBER Colla , *Zwartnekvlak - slang*. speciei varietas n. 144.
- 178 COLVBER Fusca , *Bruine Schiet - slang*. speciei varietas n. 132.
- 179 COLVBER Fusca , *Bruine Schiet - slang*. ejusdem speciei varietas.
- 180 COLVBER Lineata , *Gelinieerde Slang*. ejusdem speciei varietas. n. 134.
- 181 COLVBER Marmorata , *Gemarmerde Slang*. ejusdem speciei varietas. n. 135?
- 182 COLVBER P'eplus , *Bruinkop - slang* , colore albicans ; capite fusco. *Scheuch*. 737. 2.
- 183 COLVBER Cercinatus , *Rondkop - slang* , colore ferrugineo coerulescente. *Seba* 2. 52. 3, 65. 2 , *Catesby* 3. 54.
- 184 COLVBER Ferrugineus , *Staalkleurige Slang* , colore cinerescente nigra in dorso , abdomineque alba. *Seba* 2. 22. 1, 51. 1, 67. 1, *Catesbey* 3. 58.
- 185 COLVBER Fasciata , *Band - slang* , toto corpore albo , & à collo ad extremum usque caudam decurrentibus maculis spadiciis. *Seba* 2. 66. 3. speciei varietas. n. 136.
- 186 COLVBER Flava , *Vaale Slang* , colore ferrugineo albescente. *Seba* 1. 44. 3, 2. 63. 1? *Scheuch*. 738. 5.
- 187 Een geopend *Slangen - Ei* , met zyn slangetje 'er in.
- 188 Een dun *Vlies van een Slang - buid* , welke zy gewoon zyn zig zelfs aftestroopen , waar door de binnezyde na buiten gekeert is.





# P I S C E S.

\* \* \* \* \*

## P L A G I V R I.

- 189 **B**ALAE<sup>NA</sup> *Mysticetus*, *Walvisch*, dorso impenni, fistula in medio capite: dorso caudam versus carinato. *Gr. Z. l. n. 139, L. ed. x. g. 37. sp. 1. ed. XII. g. 38. sp. 1.* „Optime conservatum bocce specimen inclusum Cistula nitida vitro oblecta, ex ligno rubro Mabogny fabrefacta, longitudinis 27. vel 28. pollicum, latitudinis 7 poll. cum semisse, altitudinis 7 poll.” „Dit by uitstek compleete en zeer zeldzaame stuk is ongemeen wel bewaart; zynde geplaatst in een Bak van Tin, staande dezelve in een proper bewerkt, en met eene Spiegelruit gesoldeert kasje van rood Mabogny-bout; bebbende dit kasje een lengte van 27. à 28. duim, een breedte van 7½ à 9. duim, en een hoogte van 7. duim Rbynlands.
- 190 **ACIPENSER** *Sturio*, *Steur*, cirris quatuor: corpore tuberculorum spinosorum seriebus quinquangulato: rostro subacuto. *Gr. Z. l. n. 140, Mus. Ichth. l. v. 131, L. ed. x. g. 118. sp. 1, ed. XII. g. 134. sp. 1.*
- 191 **ACIPENSER** *Sturio*, *Steur*, idem species de n. 190.
- 192 **CALLORYNCHUS** *Callorynchus*, *Haanvisch*, pinna dorsii secunda triquetra, rostro appendiculato *Gr. Z. l. n. 141, M. Ichth. l. n. 130, & Tab. IV. fig. 1. 2, L. ed. x. g. 116. sp. 2, ed. XII. g. 132. sp. 2.*
- 193 **SQUALUS** *Mustelus*, *Gladde Haay*, rostro subacuto: corpore subrotundo, dorso unicolore fusco, pinnis pectoralibus curtis. *Gr. Z. l. n. 142, M. Ichth. l. n. 135, L. ed. x. g. 115. sp. 13, ed. XII. g. 131. sp. 13.*
- 194 **SQUALUS** *Canicula*, *Bonte Haay*, dorso vario inermi: pinnis ventralibus discretis; dorsalibus caudae

- proximis. *Gr. Z. l. n. 145, M. Icbtb. l. n. 200, L. ed. x. g. 115. sp. 8, ed. xii. g. 131. sp. 8.*
- 195 SQUALVS Zygaena, *Schop - Haay*, capite latissimo, depresso, malleiformi, transverso. *Gr. Z. l. n. 146, M. Icbtb. l. n. 139, L. ed. x. g. 115. sp. 5, ed. xii. g. 131. sp. 5.*
- 196 SQUALVS Maximus, *Dwarsband - Haay*, capite obtuto: cirris duobus ad maxillam superiorem: dorso vario inermi. *Gr. Z. l. n. 147, M. Icbtb. l. n. 136, L. ed. x. g. 115. sp. . . , ed. xii. g. 131. sp. 11.*
- 197 SQUALVS Squatina, *Zee - Engel*, capite plagioplateo, lato, ore in apice capitis: pinna ani nulla: naribus cirrosis. *Gr. Z. l. n. 151, M. Icbtb. l. n. 137, L. ed. x. g. 115. sp. 4, ed. xii. g. 131. sp. 4.*
- 198 SQUALVS Squatina, *Zee - Engel*. ejusdem speciei varietas.
- 199 RAJA Torpedo, *Roch of Krampvisch*, dorso dipterygio; cauda brevi apice pinnato: laevis, inermis: rostro obtuso. *Gr. Z. l. n. 153, & Tab. ix. fig. 3. &c., L. ed. x. g. 114. sp. 1, ed. xii. g. 130. sp. 1.*
- 200 RAJA Clavata, *Gewoone Roch*, dorso dipterygio, aculeis scabro; cauda ordine aculeorum solitario, apice pinnato: rostro acuminateo. *Gr. Z. l. n. 154, M. Icbtb. l. n. 140, L. ed. x. g. 114. sp. 9, ed. xii. g. 130. sp. 8.*
- 201 RAJA Rhinobatos, *Haay - Roch*, dorso dipterygio aculeorum ordine solitario; cauda lata pinnata inermi: rostro trigono productiore. *Gr. Z. l. n. 156, L. ed. x. g. 114. sp. 10, ed. xii. g. 130. sp. 9.*
- 202 PETROMYZON Fluviatilis, *Rivier Lamprey*, pinna dorsali posteriore angulata. *Gr. Z. l. n. 159, M. Icbtb. l. n. 144, L. ed. x. g. 113. sp. 2, ed. xii. g. 129. sp. 2.*
- 203 PETROMYZON Fluviatilis, *Rivier Lamprey*. ejusdem speciei varietas.
- 204 PETROMYZON Branchialis, *Kieww - Worm*, pinna dorsali posteriore lineari; labio oris superne latere lobato. *Gr. Z. l. n. 160, L. ed. x. g. 113. sp. 3, ed. xii. g. 129. sp. 3.*



\* \* \* \* \*

## BRANCHIOSTEGI.

- 205 **M**VRAENA Caeca, *Blind-Aal*, maxilla superiore longiore: pinnis pectoralibus, aperturisque branchialibus nullis. Gr. Z. I. n. 161, L. ed. x. g. 119. sp. 7, ed. XII. g. 143. sp. 7.
- 206 **M**VRAENA Helena, *Slang-Aal*, unicolor: maxilla superiore longiore: pinnis dorfi anque humillimis: apertura branchiarum subtus unica. Gr. Z. I. n. 162, L. ed. x. g. 119. sp. 1? ed. XII. g. 143. sp. 1?
- 207 **M**VRAENA Helena rostrata, *Krokodil-bek*, unicolor: maxillis elongatis teretiusculis; inferiore longiore: pinnis pectoralibus carens. Gr. Z. I. n. 163, L. ed. XI. g. 119. sp. 1, ed. XII. g. 143. sp. 1.
- 208 **M**VRAENA Helena fasciata, *Gebandeerde Moer-Aal*, maculosa; maxillis aequalibus: aperturis branchialibus utrinque: pinnis pectoralibus nullis. Gr. Z. I. n. 164, M. Ichth. I. n. 46, L. ed. x. g. 119. sp. 1, ed. XII. g. 143. sp. 1.
- 209 **M**VRAENA Helena punctata, *Gepuncteerde Moer-Aal*, punctata varia; pinnis pectoralibus nullis: aperturis branchialibus utrinque. Gr. Z. I. n. 165.
- 210 **M**VRAENA Anguilla, *Paaling*, unicolor; maxilla inferiore longiore: aperturis branchialibus, pinnisque pectoralibus utrinque. Gr. Z. I. n. 166, M. Ichth. I. n. 45, L. ed. x. g. 119. sp. 4, ed. XII. g. 143. sp. 4.
- 211 **G**YMNOIVS Rostratus, *Blootrug of Snuit-bek*, maxillis elongatis tubulosis lateraliter connatis; corpore maculoso: cauda subulata. Gr. Z. I. n. 167, M. Ichth. I. n. 73, L. ed. XII. g. 144. sp. 4.
- 212 **G**YMNOTVS Carapo, *Gladder Blootrug*, maxilla superiore longiore: cauda elongata subulata. Gr. Z. I. n. 168.  $\alpha$ , M. Ichth. I. n. 72, L. ed. x. g. 120. sp. 1, ed. XII. g. 144. sp. 1.
- 213 **G**YMNOTVS Asiaticus, *Gescheubde Blootrug*, squamosus, dorso pinnato. Gr. Z. I. n. 168.  $\delta$ , L. ed. x. g. 120. sp. 2, ed. XII. g. 144. sp. 5.

- 214 **CYMNOTVS Electricus**, *Beef-Aal*, pinna ani ad extremum caudæ latæ truncatæ continuata: maxilla inferiore paulo longiore Gr. Z. I. n. 169, & Tab. VIII. fig. 1-3, L. ed. x. g. 120 sp. 3, ed. XII. g. 144. sp. 2. vid. act. Helvet. Tom. 4. p. 27. Tab. 3. fig. 1-3, act. Harlem. vol. 2. p. 372-379, uitgez. verband. vol. 3. p. 468. Tab. 26. fig. 8. „ Longitudo bujus rarissimi „ Piscis ex altitudine & diametro Lagenæ mensurata circiter 72. poll. sive 6 pedes esse videtur. „ Door- „ dien deeze zoo weinig in Europa voorkomende „ Sidder-Visch, of Electrifeer-Visch, in een Fles, „ ter boogte van 16. duim en dikte van 7. duim, ge- „ plaatst is, zoo zal deszelfs lengte omtrent meeten: „ 72. duim Rbynl.”
- 215 **SYNGNATHVS Hippocampus**, *Zee-Paardje*, cauda apterygia, capite inflexo. Gr. Z. I. n. 170, M. Ichth. I. n. 1, L. ed. x. g. 168. sp. 7, ed. XII. g. 141. sp. 7.
- 216 **SYNGNATHVS Ophidion**, *Ronde Naald-visch*, cauda apterygia: capite porrecto. Gr. Z. I. n. 171, M. Ichth. I. n. 2, L. ed. x. g. 168. sp. 5, ed. XII. g. 141. sp. 5. accedit species variegata, de n. 215. vid. Z. I. n. 170. β.
- 217 **SYNGNATHVS Acus, & Typhle**, *Zeevenkantige Naald-visch*, cauda pinnata. Gr. Z. I. n. 172, M. Ichth. I. n. 3. & n. 4, L. ed. x. g. 168. sp. 2. & sp. 1, ed. XII. g. 141. sp. 2. & sp. 1.
- 218 **OSTRACION Triqueter**, *Strykyzer-Visch*, triangulatus, aculeis carens. Gr. Z. I. n. 179, M. Ichth. I. n. 123, L. ed. x. g. 164. sp. 1, ed. XII. g. 136. sp. 1.
- 219 **OSTRACION Hystrix**, *Gekraagde Egel-visch*, sphaericae oblongiusculus, hidens: aculeis teretibus prælongis subulatis. Gr. Z. I. n. 181, M. Ichth. II. n. 198, L. ed. x. g. 166. sp. 6, ed. XI. g. 138. sp. 2.
- 220 **OSTRACION Hispidus**, *Gebande Oplazer-Visch*, oblongo-rotundus, tetraodon: aculeis brevibus undique, excepto ad caudam. Gr. Z. I. n. 182, M. Ichth. I. n. 124, II. n. 197? L. ed. x. g. 165. sp. 5, ed. XII. g. 137. sp. 6.
- 221 **OSTRACION Hispidus**, *Gebande Oplazer-Visch*, varietas præcedentis.

- 222 OSTRACION *Lagocephalus*, *Vlakkige Opblazer-Visch*, cathetoplateus, tetraodon: ventre tantum aspero. *Gr. Z. I. n. 183*, *L. ed. x. g. 165. sp. 2?* *ed. XII. g. 137. sp. 6?* varietas.
- 223 OSTRACION *Lagocephalus*; *Steragtige Steekelbuik*, cathetoplateus, subcompressus, tetraodon, scaber. *Gr. Z. I. n. 184*, *M. Icbtb. I. n. 126*, *L. ed. x. g. 165. sp. 2*, *ed. XII. g. 137. sp. 2*.
- 224 OSTRACION *Mola*, *Molensteen-visch*, cathetoplateus, subcompressus, oblongiusculus, lævis: pinnis dorsii anique cum cauda connexis. *Gr. Z. I. n. 185*, *M. Icbtb. I. n. 125*, *L. ed. x. g. 165. sp. 6*, *ed. XII. g. 137. sp. 7*.
- 225 BALISTES aculeatus, *Gedoornde Hoorn-visch*, rostro subobtusio: radio dorsali antrosum ferrato, ventrali humili solitario: cauda rotundata. *G. Z. I. n. 187*, *M. Icbtb. I. n. 177*, *L. ed. x. g. 163. sp. 5*, *ed. XII. g. 135. sp. 6*.
- 226 BALISTES tomentosus, *Ruige Hoorn-visch*, radio dorsali postice dupliciter ferrato; pinna ventrali prominente ultra radium: lateribus ad caudam pilosis. *Gr. Z. I. n. 189*, *M. Icbtb. n. 196*, *L. ed. x. g. 163. sp. 2?* *ed. XII. g. 135. sp. 3?*
- 227 BALISTES Monoceros, *Eenboornige Hoorn-visch*, oblongiusculus, maxillis porrectis: radio dorsali primo utrinque scabro; ventrali nullo. *Gr. Z. I. n. 193*, *L. ed. x. g. 163. sp. 1*, *ed. XII. g. 135. sp. 1*. accedit speciei varietas *de n. 219*.
- 228 BALISTES Spinofus, *Steekelbuik*, radiis ventralibus binis subulatis divergentibus. *Gr. Z. I. n. 194*, *M. Icbtb. I. n. 115*.
- 229 CYCLOPTERUS Lumpus, *Lump of Zee-Haas*, Corpore squamis-ossis angulato. *Gr. Z. I. n. 197*, *M. Icbtb. I. n. 127*, *L. ed. x. g. 132. sp. 1*, *ed. XII. g. 139. sp. 1*.
- 230 CYCLOGASTER Liparis, *Zee-Slak-Visch*, corpore nudo, pinnis dorsali anali caudalique unitis. *Gr. Z. I. n. 198*, *M. Icbtb. II. n. 157*, *L. ed. x. g. 132. sp. 2*, *ed. XII. g. 139. sp. 3*.

- 231 CYCLOGASTER Liparis, *Zee - Salk - Viscb*, idem species variegata de n. 230.
- 232 COBITIS fossilis, *Modderkruiper*, aculeo supra utrumque oculum: lateribus longitudinaliter fasciatis. *Gr. Z. I. n. 201*, *M. Icbtb. I. n. 7*, *L. ed. x. g. 149. sp. 4*, *ed. XII. g. 173. sp. 4*.
- 233 VRANOSCOPIVS Lyra, *Dikkop*, officulis pinnae dorsalis primae brevissimis. *Gr. Z. I. n. 203*, *M. Icbtb. II. n. 166*, *L. x. g. 126. sp. 1?* *ed. XII. g. 151. sp. 1?*
- 234 VRANOSCOPIVS Dracunculus, *Pit-viscb*, officulo primo pinnae dorsalis primae unciali. *Gr. Z. I. n. 204*, *M. Icbtb. I. n. 63*, *L. ed. x. g. 126. sp. 2*, *ed. XII. g. 151. sp. 2*.
- 235 VRANOSCOPIVS Dracunculus, *Draakje*, officulo primo pinnae dorsalis primae triunciali. *Gr. Z. I. n. 205*, *M. Icbtb. I. n. 63*, *L. ed. x. g. 126. sp. 2*, *ed. XII. g. 151. sp. 2*.
- 236 VRANOSCOPIVS Lyra, *Lier van Harwich*, officulo primo pinnae dorsalis primae longitudine corporis. *Gr. Z. I. n. 206*, *M. Icbtb. I. n. 64*, *L. ed. x. g. 126. sp. 1*, *ed. XII. g. 151. sp. 1*.
- 237 LOPHIVS piscatorius, *Hoofen - bek*, cute alepidota, laevi: capite plagioplateo. *Gr. Z. I. n. 207*, *M. Icbtb. I. n. 128*, *L. ed. x. g. 117. sp. 1*, *ed. XII. g. 133. sp. 1*.
- 238 LOPHIVS Histrio, *Kroos - viscb*, cute alepidota laevi, cathetoplateus. *Gr. Z. I. n. 208*, *M. Icbtb. I. n. 116*, *L. ed. x. g. 117. sp. 3*, *ed. XII. g. 133. sp. 3*.
- 239 LOPHIVS Histrio, *Kroos - viscb*, varietas de n. 238.
- 240 LOPHIVS Vespertilio, *Kikvorscb - viscb*, cute tuberculis scabra: capite plagioplateo; fronte cornuta. *Gr. Z. I. n. 209*, *M. Icbtb. I. n. 129*, *L. ed. x. g. 117. sp. 2*, *ed. XII. g. 133. sp. 2*.
- 241 LOPHIVS Vespertilio, *Kikvorscb - viscb*, speciei varietas de n. 240.
- 242 LOPHIVS Vespertilio, *Kroos - viscb*, ejus spec. varietas de n. 238.
- 243 LOPHIVS Histrio, *Zee - Duiwel*, cute scabra: capite

te cathetoplateo, retuso. *Gr. Z. I. n. 210, L. ed. x. g. 177. sp. 3, ed. xii. g. 133. sp. 3.*

\* \* \* \* \*

## BRANCHIALES I.

- 244 **S** CIAENA Umbra, *Kraay-Visch*, maxillis aequalibus; linea laterali in caudam procurrente, flexuosa. *Gr. Z. I. n. 211, L. ed. x. g. 143. sp. 4? ed. xii. g. 167. sp. 4?*
- 245 **S** CIAENA Cirrofa, *Gebaarde Kraay-Visch*, maxilla inferiore breviori; linea laterali in caudam procurrente, dentibus minutissimis. *Gr. Z. I. n. 112, M. Ichth. I. n. 92, L. ed. x. g. 143. sp. 5, ed. xii. g. 167. sp. 5.*
- 246 **C** YNAEDVS Chromis, *Monnikje-Braafem*, cauda lunulata: capite subacuto: dentibus aequalibus minimis. *Gr. Z. I. n. 217, L. ed. x. g. 141. sp. 14? ed. xii. g. 165. sp. 14?*
- 247 **C** YNAEDVS Saepa, *Goudstreep-Braafem*, cauda bifurcata: corpore oblongo gracili: dorso recto. *Gr. Z. I. n. 218, L. ed. x. g. 141. sp. 15, ed. xii. g. 165. sp. 15.*
- 248 **C** YNAEDVS Sargus, *Zwartvlak Zee-Braafem*, corpore ovato lato: cauda bifurcata: dentibus aequalibus obtusis. *Gr. Z. I. n. 219, L. ed. x. g. 140. sp. 3, ed. xii. g. 165. sp. 3.*
- 249 **S** PARVS Saxatilis, *Gaffelstaart*, latissimus: cauda lunulata: fasciis quinque transversis subfuscis. *Gr. Z. I. n. 222, M. Ichth. I. n. 89, L. ed. x. g. 140. sp. 18, ed. xii. g. 164. sp. 21.*
- 250 **S** PARVS punctatus, *Gestippelde Lip-Visch*, cauda rotundata: pinnis dorsi, ani, ventralibusque filamentosis. *Gr. Z. I. n. 223, M. Ichth. I. n. 89, & Tab. v. fig. 4, L. ed. x. g. 142. sp. 22, ed. xii. g. 166. sp. 23.*
- 251 **H** OLOCENTRVS atraria, *Zwarte Baars*, maxilla superiore longiore: rostro obtuso. *Gr. Z. I. n. 224, M. Ichth. I. n. 93, L. ed. xii. g. 168. sp. 16.*

- 252 HOLOCENTRUS atraria, *Zwarte Baars*, maxilla inferiore longiore; rostro acuminato ultra maxillas prominente. *Gr. Z. I. n. 225*, & *Tab. IV. fig. 3*, *L. ed. XII. g. 168. sp. 16?*
- 253 CORACINUS Umbra unimaculata? *Jordaan-Visch*, fasciis latis obliquis transversalibus aequalibus albidis utrinque: cauda subrotunda. *Gr. Z. I. n. 227*, *M. Icbth. I. n. 91*, *L. ed. x. g. 143. sp. 5.4?* *ed. XII. g. 167. sp. 4. 5?*
- 254 CHAETODON arcuatus, *Kromstreep-Klipvisch*, operculis aculeatis: officulis pinnae dorsi anique intermediis inermibus, cauda rotundata longioribus. *Gr. Z. I. n. 231*, *L. ed. x. g. 140. sp. 7*, *ed. XII. g. 164. sp. 8.*
- 255 CHAETODON Ciliaris, *Ruigscbubbige Klipvisch*, operculis utrinque aculeatis: officulis pinnae dorsi anique intermediis caudam rotundatam subaequantibus. *Gr. Z. I. n. 232*, *M. Icbth. II. n. 192*, *L. ed. x. g. 140. sp. 17*, *ed. XII. g. 164. sp. 20.*
- 256 CHAETODON macrolepidotus, *Grootscbubbige Klipvisch*, maxillis productis brevibus: officulo quarto pinnae dorsalis setiformi longissimo. *Gr. Z. I. n. 234*, *M. Icbth. II. n. 194*, *L. ed. x. g. 140. sp. 12*, *ed. XII. g. 164. sp. 14.*
- 257 CHAETODON striatus, *Gestreepte Klipvisch*, fasciis latis transversalibus fuscis: maxillis productis brevibus: pinnis dorsi anique postice rotundatis: cauda rotundata. *Gr. Z. I. n. 235*, *M. Icbth. I. n. 110*, & *II. p. 38*, *L. ed. x. g. 140. sp. 13*, *ed. XII. g. 164. sp. 16?*
- 258 CHAETODON Capistratus, *Soldaaten Visch*, rostro obtusiusculo: pinnis ani dorsisque postice rotundatis curtis: cauda truncata: macula ocellata in lateribus. *Gr. Z. I. n. 237*, *M. Icbth. II. n. 195*, *L. ed. x. g. 140. sp. 15*, *ed. XII. g. 164. sp. 18.*
- 259 LABRUS Julius, *Fonkervis*, ex livido-brunus, capite subacuto: cauda truncata: linea longitudinali atra in lateribus. *Gr. Z. I. n. 238*, *L. ed. x. g. 142. sp. 14?* *ed. XII. g. 166. sp. 15?*
- 260 LABRUS Lunaris, *Gaffelstaart-Lipvisch*, transversim

- sim striatus, maxillis aequalibus: capite subacuto: cauda truncata. *Gr. Z. I. n. 239, M. Icbth. II. n. 182, L. ed. x. g. 142. sp. 5, ed. XII. g. 166. sp. 6.*
- 261 LABRVS Julis, *Fonkervisch*, maxillis aequalibus: capite acuto: cauda subrotunda, marginibus albis: macula nigra ad pinnas pectorales. *Gr. Z. I. n. 240, M. Icbth. II. n. 183, L. ed. x. g. 142. sp. 14, ed. XII. g. 166. sp. 15.*
- 262 LABRVS Julis, *Rooskleurige Lipvisch*, capite subacuto: linea fulva utrinque dentata longitudinali in lateribus: cauda aequali. *Gr. Z. I. n. 241, M. Icbth. II. n. 184, L. ed. x. g. 142. sp. 14? ed. XII. g. 166. sp. 15?*
- 263 LABRVS Lunariorum, *Gaffelstaart*, capite obtuso, purpurascens: cauda bifurcata in medio truncata. *Gr. Z. I. n. 242, M. Icbth. II. n. 180, & Tab. VI. fig. 2, L. ed. x. g. 142. sp. 6, ed. XII. g. 166. sp. 6.*
- 264 LABRVS Torquata, *Nekband*, capite subobtuso: cauda bifurcata, in medio truncata: collari nigromarginato transversali post caput. *Gr. Z. I. n. 243.*
- 265 CALLYDON Cretensis, *Kretenser-Visch*, capite subacuto: caudae ambitu rotundato. *Gr. Z. I. n. 244, M. Icbth. II. n. 156, & Tab. VII. fig. 4, L. ed. x. g. 142. sp. 2, ed. XII. g. 166. sp. 2.*
- 266 PLEVRONECTES Platea, *Schol*, laevis, tuberculis post oculos: cauda rotundata: dentibus contiguus obtusis. *Gr. Z. I. n. 246, M. Icbth. I. n. 36, L. ed. x. g. 139. sp. 8, ed. XII. g. 163. sp. 6.*
- 267 PLEVRONECTES Hyppoglossus, *Heilbot*, laevis, tuberculis capitis nullis: cauda lunulato-truncata: dentibus acutis remotis. *Gr. Z. I. n. 247, M. Icbth. II. n. 258, L. ed. x. g. 139. sp. 6, ed. XII. g. 163. sp. 4.*
- 268 PLEVRONECTES Linguatula, *Schar*, laevis, tuberculis capitis nullis: cauda rotundata: dentibus acutis contiguus. *Gr. Z. I. n. 249, M. Icbth. I. n. 41, L. ed. x. g. 139. sp. 12, ed. XII. g. 163. sp. 10.*
- 269 PLEVRONECTES lineatus, *Gestreepte Schar*, oblongo-ovatus: oris latere albo cirroso: maxilla superiore breviores, pinnis pectoralibus nullis. *Gr.*

- Z. I. n. 250, M. *Ichth.* I. n. 42, L. ed. x. g. 139. sp. 3, ed. XII. g. 163. sp. 11.
- 270 PLEVRONECTES *Solea*, *Tong*, oblongus, maxilla superiore longiore: oris latere albo cirroso: cauda subrotunda. Gr. Z. I. n. 251, M. *Ichth.* I. n. 37, L. ed. x. g. 139. sp. 11, ed. XII. g. 163. sp. 9.
- 271 PLEVRONECTES *Cynoglossus*, *Scharre-Tong*, oblongo-ovatus, glaber, cirris nullis: dentibus obtusis: cauda subrotunda. Gr. Z. I. n. 252, M. *Ichth.* I. n. 39, L. ed. x. g. 139. sp. 7, ed. XII. g. 163. sp. 5.
- 272 PLEVRONECTES *Rhombus*, *Griet*, subrotundus, glaber. Gr. Z. I. n. 253, M. *Ichth.* I. n. 43, L. ed. x. g. 139. sp. 13, ed. XII. g. 163. sp. 12.
- 273 PLEVRONECTES *maximus*, *Tarbotb*, subrotundus, tuberculis offeis scaber. Gr. Z. I. n. 254, M. *Ichth.* II. n. 159, L. ed. x. g. 139. sp. 14, ed. XII. g. 163. sp. 14.
- 274 PLEVRONECTES *Soleae* varietas, *Argus-Tong*, oblongus, laevis; maxillis utrisque latere albo cirrosis: pinnis pectoralibus nullis: corpore albo maculoso. Gr. Z. I. n. 255, M. *Ichth.* I. n. 38, L. ed. x. g. 139. II, ed. XII. g. 163. sp. 9.
- 275 ECHENEIS *Remora*, *Kleine Zuiger-Visch*, cauda bifurcata, striis capitis septemdecim, Gr. Z. I. n. 256, M. *Ichth.* I. n. 33, L. ed. x. g. 133. sp. 1, ed. XII. g. 157. sp. 1.
- 276 ECHENEIS *Naucrates*, *Groote Zuiger-Visch*, striis capitis viginti duobus: Gr. Z. I. n. 257, M. *Ichth.* I. n. 34, L. ed. x. g. 133. sp. 2, ed. XII. g. 137. sp. 2.
- 277 BLENNIVS *superciliolus*, *Hoogkyker*, officulis tribus anterioribus pinnæ dorsalis reliquis aculeatis majoribus. Gr. Z. I. n. 258, M. *Ichth.* II. n. 172, & Tab. v. fig. 5, L. ed. x. g. 130. sp. 6, ed. XII. g. 155. sp. 6.
- 278 BLENNIVS *Pholis*, *Spitskop*, maxilla superiore longiore: capite summo acuminato. Gr. Z. I. n. 259, M. *Ichth.* II. n. 175, L. ed. x. g. 130. sp. 7, ed. XII. g. 155. sp. 8.
- 279 BLENNIVS *Mustelaris*, *Lampreyagtige Snorvisch*, capi-



- capite subacuto: maxillis aequalibus: officulis omnibus pinnae dorsalis aculeatis. *Gr. Z. I. n. 260, M. Icbtb. II. n. 174, L. ed. x. g. 130. sp. 9, ed. XII. g. 155. sp. 10.*
- 280 BLENNIVS superciliosus, *Hoogkyker Snotvisch*, maxilla inferiore longiore: capite subacuto: officulis septem ultimis pinnae dorsalis inermibus. *Gr. Z. I. n. 261, M. Icbtb. II. n. 173, L. ed. x. g. 130. sp. 6, ed. XII. g. 155. sp. 6.*
- 281 BLENNIVS Cristatus, *Gekamde Snotvisch*, capite subrotundo retuso: maxilla superiore longiore reflexa. *Gr. Z. I. n. 262, M. Icbtb. I. n. 78, L. ed. x. g. 130. sp. 2, ed. XII. g. 155. sp. 2.*
- 282 BLENNIVS Cristatus, *Gekamde Snotvisch*, crista fetacea longitudinali inter oculos. *Gr. Z. I. n. 263, M. Icbtb. I. n. 75, & Tab. VI. fig. 4, L. ed. x. g. 130. sp. 2, ed. XII. g. 155. sp. 2.*
- 283 ENCHELYOPVS viviparus, *Mag-Aal, de groote*, corpore lituris variegato: pinna dorsi ad caudam sinuata. *Gr. Z. I. n. 265, M. Icbtb. I. n. 145, L. ed. x. g. 130. sp. 10, ed. XII. g. 155. sp. 11.*
- 284 ENCHELYOPVS Lumpenus, *Mag-Aal, de kleine*, subfuscus unicolor: pinna dorsi ad caudam integerrima. *Gr. Z. I. n. 266, Linn. ed. x. g. 130. sp. 11? ed. XII. g. 155. sp. 12?*
- 285 PHOLIS Grunellus, *Boter-Visch*, maculis annulatis ad pinnam dorsalem: pinnis ventralibus obsoletis. *Gr. Z. I. n. 267, M. Icbtb. I. n. 77, L. ed. x. g. 130. sp. 8, ed. XII. g. 155. sp. 9.*
- 286 COTTVS Scorpius, *Donderpadde*, alepidotus: capite polyacantho: maxilla superiore paulo longiore. *Gr. Z. I. n. 268, M. Icbtb. I. n. 104, L. ed. x. g. 130. sp. 5, ed. XII. g. 160. sp. 5.*
- 287 COTTVS grunniens, *Knorrepot*, alepidotus, varius: maxilla inferiore longiore, multum cirrata. *Gr. Z. I. n. 169, M. Icbtb. I. n. 106, L. ed. x. g. 130. sp. 3, ed. XII. g. 160. sp. 3.*
- 288 COTTVS Gobio, *Molenaars Duim*, alepidotus: capite plagioplateo, lato, obtuso, utrinque monacantho. *Gr. Z. I. n. 270, M. Icbtb. II. n. 166,*

- L. ed. x. g. 136. sp. 6, ed. XII. g. 160. sp. 6.*  
 289 *COTTUS cataphractus*, *Harnasman*, cirris plurimis: corpore octagono. *Gr. Z. I. n. 271, M. Ichth. I. n. 105, L. ed. x. g. 136. sp. 1, ed. XII. g. 160. sp. 1.*
- 290 *COTTUS quadricornis*, *Vierboornige*, verrucis quatuor capitibus offeis. *Gr. Z. I. n. 272, L. ed. x. g. 136. sp. 2, ed. XII. g. 160. sp. 2.*
- 291 *AMIA calva*, *Ikan Batoe - Visch*, capite & corpore cathetoplateo; cauda lunulato-bifurcata. *Gr. Z. I. n. 273, & Tab. IX. fig. 2, L. ed. XII. g. 174. sp. 1, De Bruyn It. Persic. tab. 204. B? accedit spec. variegata de n. 215.*
- 292 *TRACHINUS Draco*, *Steekelige Pieterman*, maxilla inferiore longiore, cirris destituta. *Gr. Z. I. n. 274, M. Ichth. I. n. 97, L. ed. x. g. 128. sp. 1, ed. XII. g. 153. sp. 1.*
- 293 *COBIVS Jozo*, *Jozza-Grondel*, albescens; officulis pinnae dorsalis primae praealtis, setiformibus. *Gr. Z. I. n. 275. M. Ichth. II. n. 176, L. ed. x. g. 135. sp. 5, ed. XII. g. 159. sp. 5.*
- 294 *COBIVS Syrmatophorus*, *Straalstaart-Grundel*, cauda longissima, acuminata, *Gr. Z. I. n. 277, & Tab. IV. fig. 4.*
- 295 *ELEOTRIS niger*, *Goeke-Grondel*, capite plagio-plateo: maxilla inferiore longiore: pinnis ventralibus discretis. *Gr. Z. I. n. 279, M. Ichth. II. n. 168, L. ed. x. g. 135. sp. 1? ed. XII. g. 159. sp. 1?*
- 296 *ELEOTRIS Eleotris*, *Cbineesch Grondeltje*, capite cathetoplateo: pinnis ventralibus concretis. *Gr. Z. I. n. 281, M. Ichth. II. n. 169, L. ed. x. g. 135. sp. 3, ed. XII. g. 159. sp. 3.*
- 297 *TRIGLA cataphracta*, *Gebarnaste Zeebaan*, cirris plurimis: corpore octagono. *Gr. Z. I. n. 282, M. Ichth. I. n. 98, L. ed. x. g. 148. sp. 1, ed. XII. g. 172. sp. 1.*
- 298 *TRIGLA Gurnardus*, *Knorbaan*, dorso ad pinnas carinato scabro: linea laterali aspera: in cauda truncata bifida: pinnis pectoralibus albescens. *Gr. Z. I. n. 283, M. Ichth. I. n. 101, L. ed. x. g. 148. sp. 3, ed. XII. g. 172. g. 3.*

- 299 TRIGLA Gurnardus, *Knorbaan*, ejus varietas.
- 300 TRIGLA Lucerna, *Poon-Zeebaan*, dorso ad pinnas carinato scabro: linea laterali laevi in cauda truncata bifida: pinnis pectoralibus amplis nigricantibus. *Gr. Z. I. n. 284, M. Icthb. I. n. 100, L. ed. x. g. 148. sp. 5, ed. XII. g. 172. sp. 5.*
- 301 TRIGLA evolans, *Vliegende Viscb*, pinna singulari pinnis pectoralibus, corporis longitudinem subaequantibus, subnexa. *Gr. Z. I. n. 285, M. Icthb. I. n. 102, L. ed. x. g. 148. sp. 8, ed. XII. g. 172. sp. 8.*
- 302 MULLUS barbatus, *Harings-Koning*, cirris geminis in apice maxillae inferioris. *Gr. Z. I. n. 286, M. Icthb. I. n. 99, L. ed. x. g. 147. sp. 1, ed. XII. g. 171. sp. 1.*
- 303 PERCA monopteros, *Gekapte Baars*, dorso monopterygio: fronte declivi, capite alepidoto, operculis subaculeatis: cauda rotundata: ossiculis pinnæ dorsi subocularibus. *Gr. Z. I. n. 287, M. Icthb. I. n. 76, L. ed. x. g. 144. sp., ed. XII. g. 168. sp.,*
- 304 PERCA Cernua, *Posch-Baars*, dorso monopterygio: capite subcavernoso, alepidoto, aculeato: cauda lunulata: corpore maculoso. *Gr. Z. I. n. 288, M. Icthb. I. n. 94, L. ed. x. g. 144. sp. 25, ed. XII. g. 168. sp. 30.*
- 305 PERCA Scrofa, *Groote Zee-Scorpioen*, dorso monopterygio: capite subcavernoso, aculeato, alepidoto: cauda rotundata: maxillae inferioris apice bicirroso. *Gr. Z. I. n. 290, M. Icthb. I. n. 103, L. ed. x. g. 137. sp. 2, ed. XII. g. 161. sp. 2.*
- 306 PERCA Scrofa, *Groote Zee-Scorpioen*, idem species variegata.
- 307 PERCA Porcus, *Kleine Zee-Scorpioen*, dorso monopterygio: capite subcavernoso, aculeato, alepidoto: ore imberbi: cirrulis ad oculos, latera corporis & capitatis. *Gr. Z. I. n. 291, L. ed. x. g. 137. sp. 1, ed. XII. g. 161. sp. 1.*
- 308 PERCA horrida, *Tower-Visch*, alepidota: dorso monopterygio: capite cavernoso, tuberculato, ossiculis pinnæ dorsi anticis membranâ dilatata lobata.

- batis. *Gr. Z. I. n. 292, & Tab. XI-XIII. fig. 1, L. ed. x. g. 137. sp. 3, ed. XII. g. 161. sp. 3.*
- 309 PERCA Cottoides, *Knorbaan-Baars*, dorso monopterygio: capite lævi, squamoso: operculis, diacanthis squamosis: lineis utrinque transversis nigris in dorso. *Gr. Z. I. n. 295, L. ed. x. g. 144. sp. 9, ed. XII. g. 168. sp. 17.*
- 310 PERCA polymna, *Gefnaerde Baars*, dorso monopterygio: capite mutico, squamoso: operculis monacanthis squamosis: cauda subrotunda: fasciis dorsalisibus transversis albis. *Gr. Z. I. n. 296, M. Ichth. II. n. 196, L. ed. x. g. 144. sp. 8, ed. XII. g. 166. sp. 12.*
- 311 PERCA diagramma, *Bruine Jacob Evertsen Baars*, dorso monopterygio: capite mutico, subacuto, squamoso: operculis triacanthis, squamosis: cauda subrotunda. *Gr. Z. I. n. 297, M. Ichth. I. 88, II. 187, L. ed. x. g. 144. sp. 21, ed. XII. g. 168. sp. 27.*
- 312 PERCA guttata, *Gesprenkselde Baars*; dorso monopterygio: capite mutico, squamoso: operculis monacanthis, squamosis: cauda truncata. *Gr. Z. I. n. 298, L. ed. x. g. 144. sp. 14, ed. XII. g. 168. sp. 21, Seba III. Tab. 27. fig. 15, & Klein Misf. v. T. 15. f. 4.*
- 313 PERCA Lucio-Perca, *Snoek-Baars*, dorso dipterygio: capite lævi, alepidoto: dentibus maxillaribus duobus utrinque majoribus. *Gr. Z. I. n. 299, L. ed. x. g. 144. sp. 2, ed. XII. g. 168. sp. 2.*
- 314 PERCA Fluvialilis, *Rivier-Baars*, dorso dipterygio, lineis utrinque sex transversis nigris: capite lævi: operculis monacanthis squamosis. *Gr. Z. I. n. 301, M. Ichth. I. n. 96, L. ed. x. g. 144. sp. 1, ed. XII. g. 168. sp. 1.*
- 315 PERCA Labrax, *Zee-Snoek-Baars*, dorso dipterygio, lineis utrinque transversis novem nigris: capite lævi; operculis monacanthis alepidotis. *Gr. Z. I. n. 302, L. ed. x. g. 144. sp. 4, ed. XII. g. 168. sp. 5.*
- 316 PERCA aspera, *Zindel-Baars*, dorso dipterygio: capite plagioplateo squamoso: maxilla inferiore multo brevior. *Gr. Z. I. n. 303, L. ed. x. g. 144. sp. 3, ed. XII. g. 168. sp. 3.*
- 317 PER-

- 317 PERCA aspera, *Streber-Bjars*, ejusdem speciei varietas.
- 318 SCOMBER Scomber, *Gewoone Makreel*, pinnulis quinque in extremo dorso dipterygio: spina brevi ad anum. *Gr. Z. I. n. 204*, *M. Icbth. I. n. 81*, *L. ed. x. g. 146. sp. 1*, *ed. XII. g. 170. sp. 1*.
- 319 SCOMBER Cordyla, *Westindische Makreel*, latissimus, brevis: dorso monopterygio, pinnulis nullis: linea laterali arcuata, mutica. *Gr. Z. I. n. 306*, *L. ed. x. g. 146. sp. 4*, *ed. XII. g. 170. sp. 4*.
- 320 SCOMBER Cordyla varietas, *Westindische Makreel*, subcompressus, latus: linea laterali curva, laevi, prope caudam recta, loricata. *Gr. Z. I. n. 307*, *M. Icbth. I. n. 82*, *L. ed. x. g. 146. sp. 4? ed. XII. g. 170. sp. 4?*
- 321 SCOMBER Pelagicus, *Zee-Makreel*, dorso monopterygio mutico: linea latere laevi haud loricata. *Gr. Z. I. n. 310*, *L. ed. x. g. 146. sp. 8*, *ed. XII. g. 170. sp. 10*.
- 322 ZEVS Faber, *Zonne-Viscb*, ventre acutissimo: cauda circinnata: pinnis analibus binis. *G. Z. I. n. 311*, *M. Icbth. I. n. 107*, *L. ed. x. g. 138. sp. 3*, *ed. XII. g. 162. sp. 3*.
- 323 ZEVS Vomer, *Zilver-Viscb*, pinna ani solitaria: ventre inermi: cauda bifurcata. *Gr. Z. I. n. 312*, *M. Icbth. I. n. 108*, *L. ed. x. g. 138. sp. 1*, *ed. XII. g. 162. sp. 1*.
- 324 GADVS Mustela, *Zee-Puit-Aal*, dorso dipterygio; pinna dorsi anteriore humili: maxilla superiore cirris quatuor, interiore unico. *Gr. Z. I. n. 314*, *M. Icbth. I. n. 62*, *L. ed. x. g. 129. sp. 13*, *ed. XII. g. 154. sp. 15*.
- 325 GADVS Merlangus, *Wyting*, dorso tripterygia: ore imberbi; maxilla interiore paulo brevior: corpore albicante: cauda subquadrata. *Gr. Z. I. n. 316*, *M. Icbth. I. n. 55*, *L. ed. x. g. 129. sp. 8*, *ed. XII. g. 154. sp. 8*.

\* \* \* \* \*

## BRANCHIALES II.

- 326 **CLARIAS** Anguillaris, *Bont-Aal*, pinna dorsali in dorso unica, a capite usque ad caudam extensa. *Gr. Z. I. n. 322, & Tab. viii. a 3-4, L. ed. x. g. 150. sp. 5, ed. xii. g. 175. sp. 5.*
- 327 **SILURUS** Glanis, *Gewoone Meirval*, cirris sex: pinna dorsali mutica, cauda integerrima. *Gr. Z. I. n. 323, M. Ichth. I. n. 25, & Tab. vi. fig. 1, L. ed. x. g. 150. sp. 2, ed. xii. g. 175. sp. 2.*
- 328 **ASPREDO** Fluviatilis, *Ruurwe Meirval?* cirris sex: corpore oblongo-laevis: pinna ani ad caudam usque bifurcatam extensa. *Gr. Z. I. n. 324, M. Ichth. I. n. 26, L. ed. x. g. 150. sp. 3, ed. xii. g. 175. sp. 3.*
- 329 **ASPREDO** Mystus, *Baardvisch*, cirris sex: corpore verrucoso: pinna ani parva: cauda rotundata. *Gr. Z. I. n. 325, M. Ichth. II. n. 153, & Tab. v. fig. 3, L. ed. x. g. 150. sp. 4, ed. xii. g. 175. sp. 4.*
- 330 **ASPREDO** Fluviatilis, *Ruurwe Meirval*, cirris octo: corpore laevi: pinna ani ad caudam usque bifurcatam extensa. *Gr. Z. I. n. 326, L. ed. x. g. 150. sp. 3, ed. xii. g. 175. sp. 3.*
- 331 **ALBULA** Lacustris, *Witvisch*, in medio dorso pinna unica, haud magna, septem inermes. *Gr. Z. I. n. 327, L. ed. x. g. 152. sp. 6, ed. xii. g. 178. sp. 6.*
- 332 **CYPRINUS** Gobio, *Rivier-Govie of Grondel*, maculosus: cauda bifurcata: cirri utrinque unico ad angulos oris. *Gr. Z. I. n. 329, M. Ichth. II. n. 149, L. ed. x. g. 161. sp. 3, ed. xii. g. 189. sp. 3.*
- 333 **CYPRINUS** Nasus, *Neus-vicsch*, oblongus rostro: nasiformi prominente: pinna dorsali ventralibus opposita: cauda bifurcata. *Gr. Z. I. n. 332, M. Ichth. II. n. 197, L. ed. x. g. 161. sp. 21, ed. xii. g. 189. sp. 21.*
- 334 **CYPRINUS** Auratus, *Goudvisch*, crassiusculus: cauda lunulata: dorso convexo: pinnis in diversis subiectis discrepantibus. *Gr. Z. I. n. 342, M. Ichth. I. n. 15.*

- n. 15. 16, II. 150, *L. ed. x. g. 161. sp. 8, ed. xii. g. 189. sp. 7.*
- 335 CYPRINVS Auratus, *Goudvisch*, ejusdem speciei varietas.
- 336 CYPRINVS Auratus, *Goudvisch*, ejusdem speciei varietas.
- 337 CYPRINVS Carassius, *Steen-Karper*, latus, cauda subaequali: pinnae dorsii anique officulo postice dupli serie uniculato. *Gr. Z. I. n. 343, M. Ichth. I. n. 11, L. ed. x. g. 161. sp. 5, ed. xii. g. 189. sp. 5.*
- 338 CLYPEA Alofa, *Elst*, lateribus utrinque nigro maculatis. *Gr. Z. I. n. 347, M. Ichth. I. n. 23, L. ed. x. g. 160. sp. 3, ed. xii. g. 188. sp. 3.*
- 339 CLYPEA Harengus, *Haring*, lateribus immaculatis. *Gr. Z. I. n. 348, M. Ichth. I. n. 21, L. ed. x. g. 160. sp. 1, ed. xii. g. 188. sp. 1.*
- 340 ARGENTINA Sphyræna, *Ansjouis*, dorso rufescente, lateribus omnino argenteis. *Gr. Z. I. n. 349, M. Ichth. II. n. 152, L. ed. x. g. 155, sp. 1, ed. xii. g. 182. sp. 1.*
- 341 ARGENTINA Carolina, *Karolinische Ansjouis*, linea lata argentea in lateribus. *Gr. Z. I. n. 350, L. ed. x. g. 155. sp. 1, ed. xii. g. 182. sp. 2.*
- 342 SYNODVS Synodus, *Americaansche Snoek*, pinna in dorso unica, per totum dorsum extensa. *Gr. Z. I. n. 351, M. Ichth. II. n. 151, & Tab. VII. fig. 1, L. ed. x. g. 154. sp. 4, ed. xii. g. 180, sp. 4.*
- 343 HEPATVS Fiatola, *Gestreepte Spry-visch*, cauda fronteque inermis. *Gr. Z. I. n. 352, & Tab. VIII. fig. 4, L. ed. x. g. 124. sp. 1, ed. xii. g. 149. sp. 1.*
- 344 HEPATVS Fiatola, *Leér-visch*, mucrone reflexo utrinque prope caudam. *Gr. Z. I. n. 353, L. ed. x. g. 124. sp. 1, ed. xii. g. 149. sp. 1.*
- 345 ERYTHRINVS Cephalus, *Dikkop-Karper*, pinnae radiis undecim, cauda rotundata. *Gr. Z. I. n. 354, & Tab. VII. fig. 6, L. ed. x. g. 161. sp. 7, ed. xii. g. 189. sp. 6.*
- 346 ERYTHRINVS Cephalus, *Dikkop-Karper*, idem speciei varietas. *Mus. Ad. Fr. Tab. 30. fig. 1.*
- 347 VMBRA Catulus, *Monds-vischje*, pinnae in toto pisce

- septem inermes, cauda subrotunda. *Gr. Z. I. n. 355, Marfil. Danub. T. IV. Tab. 13. fig. 2.*
- 348 EXOCOETVS evolans, *Rondlyvige Vlieger*, pinnis ventralibus brevissimis, abdominis carinis lateralibus nullis. *Gr. Z. I. n. 358, L. ed. x. g. 158. sp. 1? ed. XII. g. 185. sp. 2.*
- 349 EXOCOETVS volitans, *Gekielde Vlieger*, pinnis ventralibus longioribus: abdomine utrinque carinato. *Gr. Z. I. n. 359, M. Icthb. n. 27, L. ed. x. g. 158. sp. 1, ed. XII. g. 185. sp. 1.*
- 350 ANABLEPS Anableps, *Hoogkyker*, pinnae in toto pisce septem; in dorso unica. *Gr. Z. I. n. 360, M. Icthb. I. n. 32, & Tab. I. fig. 1-3, L. ed. x. g. 149. sp. 1, ed. XII. g. 173. sp. 1.*
- 351 ANABLEPS Anableps, *Hoogkyker*. varietas.
- 352 ESOX Lucius, *Gewoone Snoek*, maxillis latis subdepressis. *Gr. Z. I. n. 361, M. Icthb. I. n. 28, L. ed. x. g. 154. sp. 5, ed. XII. g. 180. sp. 5.*
- 353 ESOX Lucius, *Snoek*, praecedentis varietas, colore aurantio imbutata, & nigris maculis distincta. *Gr. ut supra.*
- 354 ESOX Belone, *Geep-Snoek*, maxillis utrisque subteretibus, subulatis: cauda bifurcata. *Gr. Z. I. n. 362, M. Icthb. I. n. 30, L. ed. x. g. 154. sp. 7, ed. XII. g. 180. sp. 6.*
- 355 ESOX Osseus, *Brasiliaansche Snoek*, maxilla inferiore tereti, cuspidata, longissima: superiore brevissima. *Gr. Z. I. n. 363, L. ed. x. g. 154. sp. 8, ed. XII. g. 180. sp. 2.*
- 356 ESOX Osseus, *Schild-Snoek*, maxillis subteretibus subulatis; superiore longiore: cauda quadrata. *Gr. Z. I. n. 364, M. Icthb. I. n. 29, L. ed. x. g. 154. sp. 2, ed. XII. g. 180. sp. 2. varietas.*
- 357 SOLENOSTOMVS Tabacaria, *Tabakspyp-Visch*, cauda bifurcata, & in fetam balaenaceam abeunte. *Gr. Z. I. n. 365, M. Icthb. I. n. 31, L. ed. x. g. 153. sp. 1, ed. XII. g. 179. sp. 1.*
- 358 SOLENOSTOMVS Chinenfis, *Trompetter-Visch*, cauda rotundata integerrima: sEDA nulla. *Gr. Z. I. n. 366, L. ed. x. g. 153. sp. 1? ed. XII. g. 179. sp. 2.*



- 359 SALMO Trutta, *Salm-Forel*, cauda subtruncata: maxillis aequalibus: maculis nigris annulatis. Gr. Z. I. n. 367, *M. Icbtb.* II. n. 164, *L. ed.* x. g. 152. *sp.* 3, *ed.* XII. g. 178. *sp.* 3.
- 360 SALMO Lacultris, *Meir-Forel*, cauda vix bifurcata: maxillis aequalibus: lateribus & capite maculis minutis nigris crebris obsperfis. Gr. Z. I. n. 368, *M. Icbtb.* I. n. 51, *L. ed.* x. g. 152. *sp.* 6, *ed.* XII. g. 178. *sp.* 6.
- 361 SALMO Salar, *Gewoone-Salm*, cauda vix bifurcata: lateribus superioribus tantum maculis nigris obsperfis. Gr. Z. I. n. 369, *M. Icbtb.* II. n. 163, *L. ed.* x. g. 152. *sp.* 1, *ed.* XII. g. 178. *sp.* 1.
- 362 SALMO Salvelinus, *Savelin-Salm*, cauda vix bifurcata: maxillis aequalibus: maculis transversalibus oblongis obsoletis in mediis lateribus. Gr. Z. I. n. 370, *L. ed.* x. g. 152. *sp.* 9? *ed.* XII. g. 178. *sp.* 9?
- 363 SALMO Forio, *Rivier-Forel*, cauda bifurcata: maxillis aequalibus: maculis rubris nigrisque per superiora latera sparfis. Gr. Z. I. n. 371, *M. Icbtb.* I. n. 50, *L. ed.* x. g. 152. *sp.* 4, *ed.* XII. g. 178. *sp.* 4.
- 364 SALMO Alpinus, *Berg-Forel*, maxillis aequalibus: cauda bifurcata: lateribus albo-punctatis. Gr. Z. I. n. 372, *L. ed.* x. g. 152. *sp.* 8, *ed.* XII. g. 178. *sp.* 8.
- 365 SALMO Eperlanus, *Groote Spiering*, unicolor albescens: cauda bifida: maxilla inferiore longiore. Gr. Z. I. n. 373, *M. Icbtb.* I. n. 49, *L. ed.* x. g. 152. *sp.* 12, *ed.* XII. g. 178. *sp.* 13.
- 366 SALMO oxyrinchus, *Gewoone Houting*, unicolor albescens: rostro conico, cauda bifurcata. Gr. Z. I. n. 374, *M. Icbtb.* I. n. 48, *L. ed.* x. g. 152. *sp.* 17, *ed.* XII. g. 178. *sp.* 18.
- 367 SALMO Thymallus, *Tbym-Forel*, cauda bifurcata: maxilla superiore longiore: pinna dorfi anteriore subquadrata. Gr. Z. I. n. 375, *M. Icbtb.* II. n. 162, *L. ed.* x. g. 152. *sp.* 16, *ed.* XII. g. 178. *sp.* 17.
- 368 ANOSTOMVS anostomus, *Hoogbek-Salm*, pinnae octo inermes; in dorso duae: cauda bifurcata. Gr. Z. I. n. 376, *M. Icbtb.* II. n. 165, & *Tab.* VII. fig. 2, *L. ed.* x. g. 152. *sp.* 24. *ed.* XII. g. 178. *sp.* 29.

- 369 CHARAX notatus? *Adelvisch-Salm*, maxillis aequalibus: corpore oblongo gracili: linea laterali curva. *Gr. Z. I. n. 377, L. ed. x. g. 152. sp. 14? ed. XII. g. 178. sp. 21?*
- 370 CHARAX Cyprinoides, *Karper-Salm*, maxilla superiore longiore obtusa: capite antice plagioplateo: dorso summo acuminato elevato. *Gr. Z. I. n. 378, & Tab. XIII. fig. 2, L. ed. x. g. 152. sp. 0, ed. XII. g. 178. sp. 25.*
- 371 CHARAX immaculatus, *Ongevlakte Salm*, maxilla superiore longiore: corpore oblongo gracili; dorso vix arcuato. *Gr. Z. I. n. 379, L. ed. x. g. 152. sp. 21. ed. XII. g. 178. sp. 23.*
- 372 MYSTVS Bagre, *Bagger-Visch*, cirris quatuor; lateralibus longissimis: ossiculo pinnae dorsalis pectoraliumque primo filiformi longissimo. *Gr. Z. I. n. 382, L. ed. x. g. 150. sp. 0, ed. XII. g. 175. sp. 17.*
- 373 MYSTVS Costatus, *Geribde Meirval*, cirris sex longissimis: unico squamarum aculeatarum ordine in utroque latere. *Gr. Z. I. n. 383, M. Ichth. II. n. 177, & Tab. v. fig. 1. 2, L. ed. x. g. 150. sp. 12, ed. XII. g. 175. sp. 19.*
- 374 MYSTVS Clarias, *Gaffelstaart-Meirval*, cirris sex longissimis: pinna dorsali secunda longissima, a priori ad caudam extensa. *Gr. Z. I. n. 384, M. Ichth. I. n. 83, L. ed. x. g. 150. sp. 10, ed. XII. g. 175. sp. 15.*
- 375 MYSTVS Ascita, *Dikbuik-Meirval*, cirris sex longissimis: pinna dorsali secunda triangulari. *Gr. Z. I. n. 385, M. Ichth. I. n. 84, L. ed. x. g. 150. sp. 11. ed. XII. g. 175. sp. 18.*
- 376 MYSTVS Fasciatus, *Gebandeerde Meirval*, cirris sex: maxilla inferiore brevior: rostro plagioplateo, lato. *Gr. Z. I. n. 386, L. ed. XII. g. 175. sp. 16.*
- 377 MYSTVS Cous, *Syrische Meirval*, cirris octo, capite brevioribus: pinna dorsi secunda ovata. *Gr. Z. I. n. 387, & Tab. VIII. à fig. 7, L. ed. XII. g. 175. sp. 13.*
- 378 MYSTVS Anguillaris, *Dikbuik-Meirval*, cirris octo, capite longioribus: pinna dorsali secunda longissima, a priori ad caudam ferme extensa. *Gr. Z. I. n.*

- 388, & Tab. VIII. à fig. 6, *L. ed. x. g. 150. sp. 5, ed. XII. g. 175. sp. 5.*
- 379 **CALLICHTHYS** *Callichthys*, *Dreg. Dolpbyn*, cirris quatuor: lateribus duplici utrinque ordine squamarum vestitis. *Gr. Z. I. n. 389, M. Ichth. I. n. 70, L. ed. x. g. 150, sp. 13, ed. XII. g. 175. sp. 20.*
- 380 **CALLICHTHYS** *cataphractus*, *Gewapende Meirval*, cirris sex: lateribus unico squamarum utrinque ordine vestitis: cauda subrotunda. *Gr. Z. I. n. 390, & Tab. III. fig. 3 & 4, M. Ichth. I. n. 71, L. ed. x. g. 150. sp. 14, ed. XII. g. 175. sp. 21.*
- 381 **PLECOSTOMVS** *cataphracta*, *Gewapende Harnasman*, dorso monopterygio: ore cirrato, edentulo: ossiculo superiori caudae bifurcae setiformi brevi. *Gr. Z. I. n. 391, M. Ichth. I. n. 68, & Tab. II. fig. 1. 2, L. ed. x. g. 151. sp. 1, ed. XII. g. 177. sp. 2.*
- 382 **PLECOSTOMVS** *cataphracta*, *Gewapende Harnasman*. praecedentis varietas.
- 383 **PLECOSTOMVS** *cataphracta*? *Indische Plooybek*, dorso dipterygio: ore dentato: cirris plurimis ad rostrum: fasciculo aculeorum utrinque ad opercula. *Gr. Z. I. n. 393, M. Ichth. II. n. 167, L. ed. x. g. 151. sp. 1? ed. XII. g. 177. sp. 2? varietas altera.*
- 384 **PLECOSTOMVS** *Plecostomus*, *Steuragtige Plooybek*, dorso dipterygio: cirris duobus: cauda bifurcata. *Gr. Z. I. n. 394, M. Ichth. I. n. 67, & Tab. III. fig. 1. 2, L. ed. x. g. 118. sp. 4, ed. XII. g. 177. sp. 2.*
- 385 **CENTRISCVS** *Scutatus*, *Gebarnaste Schild-Visch*, corpore loricateo, pellucido, laevi: cauda incurvata. *Gr. Z. I. n. 396, M. Ichth. II. n. 171, & Tab. VII. fig. 3, L. ed. x. g. 167. sp. 1, ed. XII. g. 140. sp. 1.*
- 386 **MUGIL** *Cephalus*, *Europische Harder*, corpore & capite cathetoplateo: pinnae octo, in dorso duae. *Gr. Z. I. n. 397, M. Ichth. I. n. 85, L. ed. x. g. 157. sp. 1, ed. XII. g. 184. sp. 1.*
- 387 **POLYNEMVS** *quinquarius*, *Vysstraalige Vinger-Visch*, filamentis utrinque quinque ad pinnas pectora-

- torales. Gr. Z. I. n. 398, *M. Icbtb.* I. n. 74, *L. ed.* x. g. 159. *sp.* 1, *ed.* XII. g. 186. *sp.* 1.
- 388 OPHIDIION imberbe, *Ongebaarde Slang - Viscb*, corpore oblongo, versus caudam gracilescente. Gr. Z. I. n. 401, *L. ed.* x. g. 131. *sp.* 2, *ed.* XII. g. 148. *sp.* 2.
- 389 MASTACEMBELVS *Macrophthalmum*, *Groot - oog Slang - Viscb*, maxillis subacutis aequalibus, Gr. Z. I. n. 402, & *Tab.* VIII. a. I. 2, *L. ed.* x. g. 131. *sp.* 3, *ed.* XII. g. 148. *sp.* 2? an varietas praecedentis?
- 390 MASTACEMBELVS *Macrophthalmum*, *Rood - Dreggetje*, maxilla superiore longissima acuminata: maculis ocellatis ad pinnam dorsalem. Gr. Z. I. n. 403, *L. ed.* x. g. 131. *sp.* 3? *ed.* XII. g. 148. *sp.* 2? an varietas praecedentis?
- 391 AMMODYTES *Tobianus*, *Zandkruiper of Smelt*, capite cathetoplateo, antrorso subacuto: dorso a capite usque ad caudam recto: cauda lunulata. Gr. Z. I. n. 404, *M. Icbtb.* I. n. 35, *L. ed.* x. g. 123. *sp.* 1, *ed.* XII. g. 147. *sp.* 1.
- 392 GASTEROSTEVS *Spinachia*, *Zee - Stekelbaars*, aculeis in dorso quindecim. Gr. Z. I. n. 407, *M. Icbtb.* I. n. 113, *L. ed.* x. g. 145. *sp.* 7, *ed.* XII. g. 169. *sp.* 10.
- 393 GASTEROSTEVS *Sternicla*, *Bylbuik - Haring*, pinnae ad pectus, ventrem & caudam conspiciebantur nullae. Gr. Z. I. n. 409, *M. Icbtb.* II. n. 155, & *Tab.* VII. fig. 5, *L. ed.* x. g. 160. *sp.* 7, *ed.* XII. g. 188. *sp.* 8.
- 394 LEPTOCEPHALVS *Taeniola*, *Lintvisch of Hairkop*, caput minimum vix distinguendum, compressum: truncus oblongus, teres & compressus: cauda acuta, apterygia. Gr. Z. I. n. 410, & *Tab.* XIII. fig. 3.
- 395 GYMNOGASTER lepturus, *Duinstaart*, corpus & caput oblongum, cathetoplateum, teres, subcompressum: inerme, alepidorum, subacutum pinnae inermes tres, in dorso unica. Gr. Z. I. n. 411, *M. Icbtb.* I. n. 47, *L. eds* x. g. 121. *sp.* 1, *ed.* XII. g. 145. *sp.* 1.

- 396 **A**CIPENSER Sturio, *Stour*, specimen variegatum  
n. 190. Gr. Z. I. n. 140, L. ed. x. g. 118.  
sp. 1, ed. XII. g. 134. sp. 1.
- 397 PETROMYZON Fluviatilis, *Rivier Lamprey*, ejusdem  
speciei varietas n. 202. Gr. Z. I. n. 159, L. ed.  
x. g. 113. sp. 2, ed. XII. g. 129. sp. 2.
- 398 PETROMYZON Fluviatilis, *Rivier Lamprey*, idem  
specimen n. 197. praecedentis.
- 399 PETROMYZON Fluviatilis, *Rivier Lamprey*, ut su-  
pra.
- 400 PETROMYZON Fluviatilis, *Rivier Lamprey*, idem  
specimen n. praecedentis.
- 401 MURAENA Anguilla, *Gewone Aal*, speciei varietas  
n. 210. Gr. Z. I. n. 166. L. ed. x. g. 119. sp. 4,  
ed. XII. g. 143. sp. 4.
- 402 OTRACION Hispidus, *Gebande Opblaazer-visch*,  
speciei varietas n. 221, Gr. Z. I. n. 182, ed. x.  
g. 165. sp. 5, ed. XII. g. 137. sp. 6.
- 403 TETRODON Maculatus, *Bruingeogde Opblaazer-  
visch*, abdomine inermi, dorso fusco maculato.
- 404 TETRODON Lagocephalus, *Vlakkige Opblaazer-  
visch*, abdomine aculeato, corpore laevi, humeris  
prominentibus. Gr. Z. I. n. 183, L. ed. x. g. 165.  
sp. 2, ed. XII. g. 137. sp. 2.
- 405 TETRODON Amboinensis, *Steekelbuiks Opblaazer-  
visch*, dorso glaucob lineis transversis & abdomine  
albi. Habitat in Amboina.
- 406 SCIARNA, Subnigra, *Bruine Omber-visch*, colore  
bruneo.
- 407 CYNÆDV8 Dorsetus, *Rugband-Zee-Braafem*, pin-  
nis ventralibus carens.
- 408 CORACINVS Cirofus, *Gebaarde Omber-visch*, cau-  
da lunulata. Gr. Z. I. n. 226? L. ed. x. g. 143.  
sp. 5? ed. XII. g. 167. sp. 5?
- 409 SCARVS Saxatilis, *Steen-Braafem*, fuscus, macula  
utrinque atra ad caudam. Gr. Z. I. n. 230, L. ed.  
x. g. 141. sp. 7, ed. XII. g. 165. sp. 7.

- 410 SPARVS Notatus, *Rugvlak-Zee-Braafem*, dentici varietas, macula nigra in pinna dorsali.
- 411 SPARVS Coeruleus, *Blaauwe Zee-Braafem*, azureus, pulcherrimus *L. XII. g. 166. sp. 39?*
- 412 SPARVS Albus, *Witte Zee-Braafem*, cauda bifida.
- 413 SPARVS Lineatus, *Bruine Zee-Braafem*, lineis obliquis nitentibus, cauda bifurcata.
- 414 SPARVS Quaza? *Zilverglanzige Zee-Braafem*, argyris, cauda lunata, linea laterali lata argenteo punctata. *L. ed. XII. g. 165. sp. 19?*
- 415 SPARVS Quaza? *Zilverglanzige Zee-Braafem*, praecedentis varietas.
- 416 LABRVS Periodidis, *Kielstaarts Lip-visch*, fasciis 5. transversis fuscis, linea laterali ad caudam in membrana desinente.
- 417 LABRVS Opercularis, *Gebande Lip-visch*, cauda lunulata, corpore pallido fusco, lineis 5. albis. *L. ed. XII. g. 166. sp. 7?*
- 418 CORYPHAENA Branchiostega, *Oranje-visch*, branchiostega. *L. ed. XII. g. 156. sp. 11.*
- 419 COTTUS Latissimus, *Platkop-Knorbaan*, alepidotus, capite latissimo, corpore rugoso.
- 420 GONIVS Tigerinus, *Gevlakte Harder-Grondel*, corpore latissimo, maculoso, pinnis ventralibus intrinsecus abdomini ligatis maximis, cauda bifurcata. *Gr. Z. I. n. 278.*
- 421 PERCA Schraetfer, *Schretzer-Baars*, dorso monopterygio: capite subcavernoso, alepidoto, aculeato: cauda rotundato-sublunulata: maxilla superiore longiore: corpore lineato. *Gr. Z. I. n. 289, L. ed. X. g. 144. sp. 26, ed. XII. g. 168. sp. 31.*
- 422 PERCA Fiscellata, *Muilbands-Baars*, fusca fasciis tribus dilutioribus albo marginatis.
- 423 PERCA Diagramma, *Gelnieerde Baars*, pinnis dorsalibus unitis, corpore lineis luteis. *L. ed. XII. g. 168. sp. 27.*
- 424 PERCA Annulatus, *Geringelde Baars*, oblonga teres,

- tes, lineis transversis fuscis. *Seba Tom. III. Tab. 27. fig. 16.*
- 425 SILVUS Felis, *Kat-visch*, pinna dorsali postice adiposa, cauda bifida. speciei varietas de n. 327, *L. ed. XII. g. 175. sp. 10?*
- 426 SILVUS Felis, *Kat-visch*, speciei varietas.
- 427 GADUS Virens, *Groene Schelvisch*, dorso tripterygio: ore imberbi: maxilla inferiore longiore: corpore subfusco: cauda lata aequali, *Gr. Z. I. n. 317, L. ed. x. g. 129. sp. 7, ed. XII. g. 154. sp. 7.*
- 428 CYPRINUS Auratus, *Goudvisch*, crassiusculus: cauda lunulata: dorso subconvexo: pinnis in diversis subjectis discrepantibus. *Gr. Z. I. n. 342, L. ed. x. g. 161. sp. 8, ed. XII. g. 189. sp. 7.*
- 429 CYPRINUS Auratus, *Goudvisch*. varietas  $\alpha$ .
- 430 CYPRINUS Auratus, *Goudvisch*. varietas  $\beta$ .
- 431 CYPRINUS Auratus, *Goudvisch*. varietas  $\gamma$ .
- 432 CYPRINUS Maculatus, *Gevlakte Karper*, fusco maculatus. accedit species variegata de n. 238.
- 433 CYPRINUS Grisea, *Gryze Karper*, dorso nigra: punctis coeruleiscentibus - albis. accedit varietas n. 238.
- 434 CYPRINUS Grisea, *Gryze Karper*, dorso & capite bruneo punctis albis.
- 435 SALMO Eperlanus? *Gewoone Spiering*, capite diaphano, radiis pinnae ani 17.
- 436 SALMO Eperlanus? *Gewoone Spiering*. idem species variegata.
- 437 SALMO Salmoides, *Kleine Salm*. species Salmonis.
- 438 MYSTUS Ascita, *Dikbuik Meirval*, cirris sex longissimis: pinna dorsali secunda triangulari. *Gr. Z. I. n. 385, M. Ichth. I. n. 84; L. ed. x. g. 150. sp. II, ed. XII. g. 175. sp. 18.*

\* \* \* \* \*

### MEANTES.

- 439 **L**ACERTINA (f. Petromyzon Meantis), *Siren*, *Tweepoot-visch*, corpus pibedum, caudatum, nudum, pedes branchiati, unguiculati, (digitis  
F 2 4. oper-

4. operculis 3.) *L. ed. xii. in fine Tom. i. part. II, ejusdem Amoenit. Acad. Tom. vii. pag. 311. seq. Tab. v. fig. 1, Ellis in act. Angl. vol. 56. p. 189. Tab. 9. „ Rarissima haec Sirena, longitudinem, „ habet 22 poll. „ Deze by uitstek zeldzaame en on- „ gemeene geconserveerde Sireenen - visch heeft eene „ lengte van circa 22 duim Rbynl.*
- 440 *LACERTINA (f. Petromyzon Meantis) Siren, Twee- poot - visch, eadem species sed nigra, et cirris branchialibus magis conspicuis „ longitudinem „ habet 18 poll.*



## INSECTA APTERA.

- 441 *A* CARVS Globosus, *witte Aal - Spin.*
- 442 *M* I S C V S Pedic. ceti, *Walvisch - luyzen.*
- 443 *A* S T A C V S Squilla, *Steur - Garnaal, Gr. Z. II. n. 986, L. ed. xii. g. 270. sp. 66.*
- 444 *A* S T A C V S Diogenes, *Indische Heremit, trunco sub- nudo molli: manibus pedibusque pilosis. Gr. Z. II. n. 983, L. ed. xii. g. 270. sp. 58.*
- 445 *C* A N C E R Araneus, *Spannekops - krap, colore fusco.*



## V E R M E S.

\* \* \* \* \*

## I N T E S T I N A.

- 446 *G* O R D I V S Medinensis, *Guineesche Huidworm, totus pallidus. Gr. Z. III. n. 1009, L. ed. xii. g. 275. sp. 3.*

447 LVM.



- 447 LUMBRICVS Marinus, Zee-Zandworm, teres glaber fuscus, lineis quatuor parallelis longitudinalibus Gr. Z. III. n. 1010, L. ed. XII. g. 277 sp. 2?
- 448 NERCIS Pelagica, Schadeltyke Zee-Duyzendbeen, tentaculorum gemina serie longitudinali utrinque. Gr. Z. III. n. 1018, L. ed. XII. g. 286. sp. 9.
- 449 FASCIOLA Hepatica, Lever-Botje, ovata. Gr. Z. III. n. 1011, L. ed. XII. g. 278. sp. 1.
- 450 FASCIOLA Intestinalis, Viscb-Darmworm, linearis longa. Gr. Z. III. n. 1012, L. ed. XII. g. 278. sp. 2.
- 451 TAENIA Solium, Eenzaame Lintworm, oculis marginalibus solitariis. L. ed. XII. g. 351. sp. 1.
- 452 TAENIA Vulgaris, Gemeene Lintworm, oculis lateralibus geminis. L. ed. XII. g. 351. sp. 2.
- 453 TAENIA Lata, Breede Lintworm, oculis lateralibus solitariis. L. XII. g. 351. sp. 3.
- 454 HIRUDO Muricata, Gedoornde Bloedzuiger, corpore papillis undique prominulis rugoto. Gr. Z. III. n. 1013, L. ed. XII. g. 280. sp. 9.



## MOLLUSCA

- 455 LIMAX Maximus, Gevlakte Aard-Slak, cinereus maculatus. Gr. Z. III. n. 1014, L. ed. XII. g. 282. sp. 4.
- 456 DORIS Verrucosa, Wrattige Zee-Slak, corpore supra tuberculato. Gr. Z. III. n. 1015, L. ed. XII. g. 284. sp. 1.
- 457 THERYS Fimbria, Gekartelde Zee-Haas, margine membranaceo, auriculis duabus. Gr. Z. III. n. 1016? L. ed. XII. g. 289. sp. 2.
- 458 SEPIA Officinalis? Gewoone Zee-Kat, corpore ecaudato marginato: tentaculis duobus. Gr. Z. III. n. 1026? L. ed. XII. g. 296. sp. 2?
- 459 NERIS Cocruleus, Blaauwagtige Zee-Duizendbeen, tentaculorum solitaria serie utrinque. Gr. Z. III. n. 1017, L. ed. XII. g. 286. sp. 7.

- 460 APHRODITA Aculeata, *Steekelige Zee-Rups*, ovalis hirsuta aculeata. Gr. Z. III. n. 1020, L. ed. XII. g. 285. sp. 1, *Pallas Misc Zool. Tab. VII. fig. 1-13.*
- 461 APHRODITA Squamata, *Gesclubde Zee-Rups*, tereiuscula, dorso duplici serie squammis imbricatum obducto. Gr. Z. III. n. 1021, L. ed. XII. g. 285. sp. 3? *Pallas ut supra Tab. VII. fig. 14. b.*
- 462 PRIAPUS Equina, *Paardesebaft*, transversim rugosus cylindraceus, vertice summo tentaculato. Gr. Z. III. n. 1022, L. ed. XII. g. 288. sp. 1?
- 463 PRIAPUS Balaena, *Walvischbaft*, ater, subglobosus, laevis: ore tantum tentaculis cincto. Gr. Z. III. n. 1023.
- 464 SCILLAEA Pelagica, *Americaansche Kroos-Slak*. Gr. Z. III. n. 1024, L. ed. XII. g. 294. sp. 1.
- 465 SEPIA Octopodia, *Polypus*, corpore ecaudato: tentaculis nullis. Gr. Z. III. n. 1025, L. ed. XII. g. 296. sp. 1.
- 466 SEPIA Officinalis, *Gewoone Zee-Kat*, corpore ecaudato marginato: tentaculis duobus. Gr. Z. III. n. 1026, L. ed. XII. g. 296. sp. 2.
- 467 SEPIA Loligo? *Spaansche Zee-Kat*, corpore subcylindrico subulato, cauda ancipiti-rhombea. Gr. Z. III. n. 1027, L. ed. XII. g. 296. sp. 4?
- 468 SEPIA Brachialis, *Langgearmde Zee-Kat*, corpore subcylindrico obtuso: cauda ancipiti-rhombea: tentaculis binis dimidium corporis aequantibus. Gr. Z. III. n. 1028.
- 469 SEPIA Argonautaea, *Zylende Zee-Kat*, *Seba T. III. Tab. 2.*
- 470 MEDUSA Hemisphaerica? *Witte Kwal*, hemisphaerica, margine centroque obsolete lobato: subtus tentaculis corpus subaequantibus numerosis. Gr. Z. III. n. 1030.
- 471 MEDUSA Cruciata, *Kruis-Kwal*, corpore superne cruciatim dissecto, intermedio pedunculato; subtus tentaculis 7 crassissimis, corpore brevioribus. Gr. Z. III. n. 1031, L. ed. XII. g. 297. sp. 2.
- 472 MEDUSA Pelagica, *Americaansche Kwal*, haemisphae-

phaerico - concava , margine crenato-incurvata ,  
tentaculis 8. *L. ed. XII. g. 297. sp. 10.*

- 473 MEDUSA Velella , *Zeilende Kwal* ? ovali - orbicu-  
laris concentrice striata , margine ciliato , supra  
velo membranaceo. *L. ed. XII. g. 297 sp. 12 ?*
- 474 MEDUSA Velella , *Zeilende Kwal* , eadem species.
- 475 MEDUSA Velella , *Zeilende Kwal* . ejusdem speciei  
varietas.

\* \* \* \* \*

T E S T A C E A.

- 476 CHITON Squamosus , *Gesclubde Schilddraager* ,  
lateribus imbricatim squamosis : dorso segmen-  
tis testaceis aequalibus bifariam striatis obiecto.  
*Gr. Z. III. n. 1069 , L. ed. XII. g. 300. sp. 5.*
- 477 CHITON Tuberculatus , *Geknobbelde Schilddraa-  
ger* , testa septemvalvi , corpore tuberculato ,  
punctis excavatis. *Gr. Z. III. n. 1070 ? L. ed. XII.  
g. 300. sp. 2. accedit :*
- 478 CHITON Punctatus , *Gestippelde Schilddraager* , late-  
ribus nudis tenuioribus , latis , punctis minutissimis  
sparsis perforatis : scutis dorsalibus latissimis con-  
vexo - planis. *Gr. Z. III. n. 1071 & 1070 ? L. ed. XII.  
g. 300. sp. 6 & 7 ?*
- 479 LEPAS Anatifera , *Eenden - Hals* , pedunculo nudo :  
testa glabra quinquevalvi obsolete striata : valvis  
superioribus subtruncatis. *Gr. Z. III. n. 1072 , L.  
ed. XII. g. 301. sp. 18.*
- 480 LEPAS Anatifera , *Eenden - Hals* , pedunculo nudo : testa  
quinquevalvi : valva laterali gibbosa : orificii margi-  
nibus reflexis. *Gr. Z. III. n. 1074 , L. ut supra.*
- 481 XYLOPHAGUS Navalis , *Scheeps - Boor - Worm* , teres ,  
intra lignum testa flexuosa. *Gr. Z. III. n. 1083 ,  
L. ed. XII. g. 334. sp. 807.*
- 482 PHOLAS Striatus , *Gestreepte Steenboorder* , testa ova-  
ta multifariam striata. *Gr. Z. III. n. 1086 , L.  
ed. XII. g. 302. sp. 22.*
- 483 MYA Truncata , *Stompe Vershouder* , ovata , postice

- ce truncata, cardinis dente antrosum porrecto obtusissimo. *Gr. Z. III. n. 1087, L. ed. XII. g. 303. sp. 26.*
- 484 SOLEN Vagina, *Gedekte Geut*, testa lineari recta, extremitate altera marginata, cardinibus unidentatis. *Gr. Z. III. n. 1096, L. ed. XII. g. 304. sp. 33.*
- 485 SERPULA Glomerata, *Gekluwende Wormbuis*, terti decussato rugosa glomerata. *Gr. Z. III. in Mff. L. ed. XII. g. 333. sp. 800.*
- 486 SERPULA Gigantea, *Pypworm*, tubo extracta. *Gr. Z. in Mff., Pallas Misc. Zool. p. 213, & Tab. x. fig. 3.*
- 487 SERPULA Melitensis, *Pypworm*, tubo extracta, tentaculis duobus duplicato pinnatis instructis. *Gr. Z. in Mff., Ellis Coral. p. 59. Tab. xxxiv. fig. a-e.*
- 487 SERPULA Nereitea, *Gefransde Pypworm*, *Pallas Misc. Zool. Tab. x. fig. 1?*
- 488 SABELLA Miculata, *Fynkorrelige Zandpyp*, testa solitaria libera simplici tecta fragili, e granis arenaceis confiata. *Gr. Z. in Mff., Pallas Misc. Zool. T. IX. fig. 3.*

\* \* \* \* \*

## Z O O P H Y T A.

- 489 ESCHARA Lutosa, *Korstig Hoorn-wier*, crustacea aranaceo lutosa, peris simpliciss. subquincialibus. *Gr. Z. in Mff., Pallas Zooph. p. 37. n. 5.*
- 490 ESCHARA Securifrons, *Smalbladig Hoorn-wier*, fronde radicata dichotoma margine prolifera, lacineis cuneiformibus bipartitis truncatis, cellulis longissimis, rigentibus. *Gr. Z. Mff., Pallas Zooph. p. 56. n. 19.*
- 491 CELLULARIA Avicularia, *Vogelbeks Corallyn*, latiuscula dichotoma fastigiata, cellulis ore galeato bifetis, nectariis marginalibus. *Gr. Z. Mff., Pallas Zooph. p. 68 n. 26.*
- 492 CELLULARIA Avicularia, *Vogelbeks Corallyn*. eadem species.
- 493 CELLULARIA Avicularia, *Vogelbeks Corallyn*. eadem species.

494 SER-

- 494 SERTVLARIA Chelata, *Koehoorn Corallyn*, fragilissima dichotoma, cellulis corniformibus concatenatis, ore marginato, spina infera. *Gr. Z. Mff, Pal. Z. p. 77. n. 35.*
- 495 SERTVLARIA Halecina, *Haringgraat Corallyn*, scruposa ramoso-pinnata, ramulis alternis, calyculis tubuliformibus, ovariis oblongis. *Gr. Z. Mff, Pal. Z. p. 113. n. 61.*
- 496 SERTVLARIA Volubilis, *Klimop Corallyn*, calyculis solitariis cylindricis, pedunculis calyculo brevioribus contortis. *Gr. Z. Mff, Pal. Z. l. p. 22. n. 71.*
- 497 SERTVLARIA Nigellastrum, *Leli-Corallyn*, alterne ramosa oppositis tubulosis, ovariis ovatis truncato sexspinosis. *Gr. Z. Mff, Pal. Z. p. 129. n. 78.*
- 498 SERTVLARIA Cupressina, *Cyprus Corallyn*, caule paniculato, ramulis dichotomis spersis; calyculis suboppositis mucronatis, ovariis bispinosis. *Gr. Z. Mff, Pal. Z. p. 141. n. 89.*
- 499 SERTVLARIA Usneoides, *Zee-Hair*, dichotoma, calyculis oppositis bidentatis erectiusculis, ovariis ovatis, operculatisque. *Gr. Z. Mff, Pal. Z. p. 132. n. 80.*
- 500 SERTVLARIA Usneoides, *Zee-Hair*, species variegata de praecedente.
- 501 SERTVLARIA Usneoides, *Zee-Hair*, idem spectus variegata.
- 502 ALCYONIVM Arboreum, *Boomagtig Zeeschuim*, ramosum, poris papillaribus in tubera lateralia terminaliaque congestis. *Gr. Z. Mff, Pal. Z. p. 347. n. 202.*
- 503 ALCYONIVM Palmarum, *Dieveband*, stipite simplicis, extremo subramoso papillosoque. *Gr. Z. Mff, Pal. Z. p. 349. n. 203.*
- 504 ALCYONIVM Papillosum, *Geteepeld Zee-Schuim*, crustaceum, papillis magnis confertis convexis obtusum. *Gr. Z. Mff, Pal. Z. p. 350. n. 204.*
- 505 ALCYONIVM Lobatum, *Doodde Mans Duimpje*, gryseum crustaceo-tuberosum, lobatum, poris creberrimis impressis. *Gr. Z. Mff, Pal. Z. p. 351. n. 205.*
- 506 PENNATVLA Grysea, *Gedoornde Zee Pen*, stipite tereti ad pennam boboso, pinnis oviferis a uter-

- dentatis, dentibus multifloris. *Gr. Z. Mff., L. ed.* xii. g. 350. *sp. 1, Pal. Z. p. 365. n. 212.*
- 507 PENNATULA Rubra, *Gepluimde Roode Zee-Pen*, penniformis ovalis, stipite tereti, rhagi ovifera, pinnis lacerodentatis. *Gr. Z. Mff., L. ed.* xii. g. 350. *sp. 4, Pal. Z. 368. n. 215.*
- 508 PENNATULA Rubra, *Roode Zee-Pen*, idem species variegata.  $\beta$ .

\* \* \* \* \*

## V A R I A.

- 509 **A**RCIDIA Intestinalis, *Darmagtige Zee-Scheede*, laevis alba membranacea. *L. ed.* xii. g. 287. *sp. 3.*
- 510 ARCIDIA Papillosa, *Geteepelde Zee-Scheede*, scabra tuberculis coccineis. *L. ed.* xii. g. 287. *sp. 1.*
- 511 HOLOTHVRIA Frondosa, *Zee-Beurs*, tentaculata, corpore laevi. *L. ed.* xii. g. 290. *sp. 1.*
- 512 Eenige *Vliezen*, webagtig en bruinkleurig, met daar in rustende Ligchaamtjes. 3 stuks.
- 513 Een *Tros*, gelyk als aan een geknoopte smalle linten, alle welke de gedaante hebben van de Eschara n. 489.
- 514 Een *Zeegeewas*, diktaakkig bruin, zeer hellende na een alcyonium.
- 515 Een *Teeld* of *Eyer-Tros*, van het noordse Wulkhoozen, met een meenigte derzelve daar in beslooten.
- 516 Een *Tros*, met zwarte ronde vrugtjes, gehegt aan de Eschara n. 489.
- 517 Een *Vogeltje*, gekneeveld, met een puntige dikbek, korte staart, twee voor, en twee agtervingers, op Ceylon Timmerman genaamd; de rug, kop, en wieken, zyn bruin-, en het onderlyf geelagtig-olyf-kleurig, met roode vederen aan de Wangen.
- 518 Een *Bloempikkertje*, de bek is geboogen en scherp-puntig; de heerschende kleur is bruin kleurig; de  
borst

borst en keel egter zyn beide rood, met een tus-  
schenstreepje van blaauw; het voorhoofd en staart  
glanzig - ultramaryn blaauw.

- 519 Zeeven *Rupzen*, alle verschillende. Uit de Indiens.  
520 Veertien *Rupzen*, *Duizend beenen*, *Spin*, *Rbino-  
cer Tor*, *Neriten en Penboorens*; gezamentlyk uit-  
landsch.  
521 Een *Tros witte Bloeyzems*, van een *Agarae*.  
522 Vershillende *Bloeyzems en Vruchten*.  
523 Een *Vrugt*, van een vreemde *Ananas*.  
524 Een *Vrugt* of *Appel*, van een vreemde *Mispel*.  
525 Een *Vrugt* of *Appel*, van de *Acaju*.  
526 De *Bloeyzem en Vrugt*, van de *Anamelis*.  
527 De *Bloeyzem en Vrugt*, van de *Slopea*.



## ANIMALIA SICCA

ET

## PARTEs ANIMALIUM.

\* \* \* \* \*

### QUADRUPEDIA.

- 528 **E**LEPHAS *Olypbant*, adfunt *Dentes canini*, de  
*Honds-Tanden*. Gr. Z. I. n. 6.  
529 ELEPHAS *Olypbant*; *Dentes molares*, de *Kies-Tan-  
den*, dewelke zeer groot zyn. &c.  
530 *Item*, *Cauda & Crus*, de *Staat en Rugstreng* &c.  
531 *Item*, dens irritans, zoo genaamde *Kies- of Tand-  
Pyn*; zynde het *Wortelstuk* van een *Olypbants Tand*,  
welke wortel, uirgenoomen zynde, maar al te  
dikwerf voor een *Slange-Kroon* word uitgegeeven.  
532 Het *Wortelstuk*, op zig zelfs uitgehaald, nevens  
een beentje van het gehoor.

- 533 Het *Geboorbeen*, van een *Olyphant*, zeer groot.
- 534 Twee *Wolfs Tandeh*, en andere *Wervel-beentjes*; ut & ossiculum ex pene *Vulpis affinis Americanae*, sive *Raccoon*, *Margr. p. 228.*
- 535 CERVUS *Guineensis*, pedes 3, of drie *poortjes* van 't *Guineesch Rbeetje*, nevens een klein *Hoorentje* van de *Gazellen Geit*.
- 536 CERVUS *Alces*, of twee zeer groote *Elands Hoorens*, breed van groeiing, en vast zittende op het *Cranium*, hoog 24. d. en breed 35. duim *Rhynd.*
- 537 CAPRAE *Gazellae*, *Cornu*, het *Hoorn* van de *Gazelle Geit*, lang 28. duim *Rhynd. Gr. Z. n. 6.*
- 538 Een *Halscieraad*, plat knoopsgewys gemaakt van een *Rhinoceros-Hooren*, of *Elands Klaauw*.
- 539 SVS *Babyruffa*, *Hoorn-Zwyn*, *sceletum capitis*; dentes carini maxillae superiores oblique invicem decussant, dextrique mucro cranio iterum inolitus est *Gr. Z. l. n. 12, L. ed. xii. g. 35. sp. 5.*
- 540 RHINOCEROS *Unicornis*, het *Hoorn* van een *Rhinoceros*, *Gr. Z. l. n. 13.*
- 541 Een *Karrewatsch*, uit den rughstreng van een *Rhinoceros* gemaakt; slingerwys gedraayt met een gevlochte hegt.
- 542 Een *Scelet* van een kop, met desselfs lange boven en onder kaaken, welke wederzyds in eensluitende, en eenigzins nabinnen geboogen kleine witte *Tandjes* hebben, schynende zeer na die van een *Vogel*. lang 17 d. en van agteren breed  $7\frac{1}{2}$  d. en hoog  $5\frac{1}{2}$  d. *Rhynd.*
- 543 De *Bek* van den *Vogel Toukan*, zeer groot.

\* \* \* \* \*

A M P H I B I A.

- 544 TESTUDO *Mydas*, *Waterfchildpad*. *L. ed. xii. g. 119. sp. 37.*
- 545 TESTUDO *Mydas*, het *Schild* van een diergelyke *Water-Schildpad*. lang 25. d. breed 20 duym.
- 546 TESTUDO *Mydas*, het *Schild* van eene van de  
voor-



- voorgaande verschillende *Water - Schildpad*. *L. ed.*  
 XII. g. 119. *sp.* 3.  $\beta$ .
- 547 Twee *Land - Schildpadjes*, zeer jong en gedroogt.  
*Seba Tom. 1. Tab. 80. fig. 2.*
- 548 Een *Schild* van een *Land Schildpad*. *Seba T. 1.*  
*T. 80. fig. 2.* lang  $12\frac{1}{2}$ , breed 6 d. Rh.
- 549 Een *Schild* van de *Carolinische Land - Schildpad*.  
*L. ed. XII. g. 119. sp. 11, Seba T. 1 T. 80. fig. 1.*
- 550 Een *Schild* van de gesterde *Land - Schildpad*. *L.*  
*ed. XII. g. 119. sp. 13, Seba T. 1. T. 80. fig. 8.*
- 551 Een *Schild* van een *Land - Schildpad*; de Schilden  
 geringeld en geplekt, *Seba T. 1. T. 80. fig. 2.*
- 552 Een *Schild* van een *Land - Schildpad*; de Schilden  
 geringelt en getyert. *Seba T. 1. T. 80. fig. 4.*
- 553 *LACERTA AZURCA*, blaauwgebande *Haagdis*. *L. ed.*  
 XII. g. 122. *sp.* 12, *Seba T. 11. T. 62. fig. 6?*
- 554 Een *Bek* van een lang snoetig *Krokodil* met des-  
 zelfs scherpe tanden, te gelyk een zeer ruwe of  
 scherpe basis hebbende.
- 555 *Sceletum capitis Crotali*, cum dentibus venenis,  
 in welk *Ratelslangen Hoofd - Scelet* men zeer duide-  
 lyk de vier venynige boovenkaak. tanden kan zien;  
 nevens de *Ratel* van zulk een *Slange*.
- 556 Een opgerold groot *Vel* van de *Afgod - Slang*.

\* \* \* \* \*

## P I S C E S.

- 557 **L**ACERTINA (f. *Petromyzon Meantis*), *Siren*;  
*Tweepoot - Viscb*, idem species de n. 439. su-  
 pra. *L. ed. XII. Tom 1. part. II. in fine appendicis.*
- 558 *SQUALUS* *Catulus*, *gespikkelde Haay*, dorso vario  
 inermi: pinnis ventralibus concretis: dorsalis  
 caudae proximis. *Gr Z. I. n. 144, L. ed. XII. g.*  
*131. sp. 10.* lang 29 d. Rh.
- 559 *SQUALUS* *Zygaena*, *Kruis - Haay*. *Gr Z. I. n. 146,*  
*L. ed. XII. g. 131. sp. 5.* zynde, gelyk als de voor-  
 gaande

- gaande en volgende, zeer wel opgezet en gedroogt, lang 27 d. Rh.
- 560 SQUALVS Priitis, *Zaag-Visch*, rostro cuspidato, osseo, plano, utrinque dentato. Gr. Z. I. n. 148, ed. XII. g. 131. sp. 15. lang 30 d. Rhynl.
- 561 Een *Zwaard* van een *Zaag-Visch*, zeer breed en wederzyds compleet getand, lang  $32\frac{1}{2}$  d. Rh.
- 562 Twee kleine *Zwaardjes* van een diergelyke verschillende *Zaag-Visch*; nevens een geslingert klein *Een-Horentje* van den *Visch Narwal*.
- 563 PENIS Balaenae, den *Schaft* van een *Walvisch*, ongemeen lang en dik; aan de wortel by de 5. d. en lang over de 6 voet Rh.
- 564 CAUDA Rajae, een zeer dunne en lange *Staat* van een *vreemde Roch*, of liever van n. 158. *Zoophyl.*, zeer na een penis gelykende. lang 39 d. Rh.
- 565 Twee *Bekken* met derzelver vast-zittende *Tanden*; de een van een *Haay*, en de andere van een *Roch*.
- 566 Zeeven *Eyeren* van *Haayen*, en *Rochben*, waar onder groote.
- 567 Een *Schild*, met daaraan hangende beweegbare *Staat*, dewelke aan den *Wervel* doorboort, en aan een beenige ring gehegt is; het *Schild* en *staart* zyn beide beenagtig, byzonder gefigureert en sterk gedoornd. 't schynd tot een *vreemde Roch* te behooren.
- 568 Een *Schild*, verschillende van het voorgaande, doordien het geen *Staat*, nog *Wervelbeen-ring* heeft. Langwerpig verheeven; nevens een *Staat* van de *Moluccische Krab*.
- 569 Een *Tand* van een *Kazilot*; een diergelyke, en getande *Onderkaakjes* van een kleintje &c.
- 570 Vyfderlei *Beentjes*, zo uit de *Hoofden* als *Vinnen*; nevens *Schubben* van *vreemde Visschen*.
- 571 Het *Geraamde* van een *Schildsnoek* van n. 356. *supra*.
- 572 SYNGNATHVS Hippocampus, *Zee-Paardje*, verschillende van n. 215. en 216., twee stuks.
- 573 OSIRACION, *Doodkist* en *Koffer-visch*. Gr. Z. I. n. 173

- n. 173 & 174, *L. ed. XII. g. 136. sp. 9 & 7. twee stuks.*
- 574 OSTRACION, *Zee-Katje, Koekoeks-Visch, Gr. Z. I. n. 175. & 176, L. ed. XII. g. 136. sp. 6. & 5. twee stuks.*
- 575 OSTRACION, *Triangel en Strykyzer-Visch Gr. Z. I. n. 177. & 178, L. ed. XII. g. 136. sp. 2. & 1. twee stuks.*
- 576 BALISTES Monoceros, *Eenboornige Hoorn-visch, Gr. Z. I. n. 193? L. ed. XII. g. 135. sp. 1?*
- 577 BALISTES Vetula, *Oudewyf-Visch. Gr. Z. I. n. 195, L. ed. XII. g. 135. sp. 7.*
- 578 BALISTES Verrucosus, *wrattige ruige Hoorn-Visch. Willughby Historia Piscium, Tab. I. 19?*
- 579 CYNEDVS, *Zee-Braasems, &c. verschillende soorten. Gr. Z. I. n. 213. 216. & 219, L. ed. XII. g. 165. sp. 10. 17. 20. 24. &c. vyf stuks.*
- 580 OSTRACION Mola, *Moolensteen-Visch, Gr. Z. I. n. 185, L. ed. XII. g. 137. sp. 7.*
- 581 CHAETODON Rostratus, *Spuit-Klipvisch, rostro longissimo osseo: pinnis dorsi ani & caudae ad extrema rotundis: macula nigra ad pinnam dorsalem. Gr. Z. I. n. 233, L. ed. XII. g. 164. sp. 9.*
- 582 CHAETODON pinnatus? *Langvinnige Klip-visch, cauda rotundata: ossiculis pinnarum dorsi, ani & ventris anticis sediformibus longissimis. Gr. Z. I. n. 236? L. ed. XII. g. 164. sp. 4?*
- 583 CALLYODON Cretensis, *Kretenser-Visch, capite subobtuso; cauda truncata, colore viridi; nevens twee andere gedroogde Visschen. Gr. Z. I. n. 245, ed. XII. g. 166. sp. 2.*
- 584 CALLYODON Cretensis, *Kretenser-Visch, idem species praecedente; nevens drie verschillende andere Visschen.*
- 585 BLENNIUS Gattorugine, *Schilderagtige Snot-visch, capite cristato ex radio simplici inermi supra utranque oculum; nevens twee Percae. Gr. Z. I. n. 264. 300. 309, L. ed. XII. g. 130. sp. 5, g. 155. sp. 5.*
- 586 TRIGLA evolans, *Vliegende Visch, pinna singulari pinnis pectoralibus, corporis longitudinem subaequan-*

- quantibus, subnexa. Gr. Z. I. n. 289, L. ed. XII. g. 172. sp. 8. lang 11 $\frac{1}{4}$ , breed 13 $\frac{1}{4}$  d. Rh.
- 587 CATAPHRACTVS Draconis, *Scherpsnuitig Zee-Draakje*, corpore tetragono: capite superne tuberculoso; rostro brevi scabro. Gr. Z. I. n. 356, & Tab. XII. fig. 2, 3, L. ed. XII. g. 142. sp. 1.
- 588 CATAPHRACTVS volans, *Vliegend Zee-Draakje*, rostro ensiformi denticulato. L. ed. XII. g. 142. sp. 2?
- 589 CATAPHRACTVS natans, *Zoemmend Zee-Draakje*, corpore oblongo plagioplateo: capite laevi: rostro elongato spatulae formi, antice truncato. Gr. Z. I. n. 357, L. ed. XII. g. 142. sp. 3.
- 590 CENTRICVS Scolapax, *Snep-visch*, corpore squamoso, scabro: cauda recta extensa. Gr. Z. I. n. 395, L. ed. XII. g. 140. sp. 2.
- 591 SOLEMOSTOMVS tabacaria, *Tabakspyk - Viscb*, cauda bifurcata, & in setam balaenaceam abeunte. Gr. Z. I. n. 365, L. ed. XII. g. 179. sp. 1, lang 24 d. Rh.
- 592 SALMO Salar, *gewoone Zalm*. Gr. Z. I. n. 369, L. ed. XII. g. 178. sp. 1. lang 36 d. Rh.



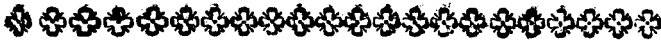

# I N S E C T A.

\* \* \* \* \*

COLEOPTERA VSQVE AD APTERA.

---

## S C A R A B A E I.

Linn. Syst. Nat. ed. XII. gen. 189.

- 593 *Hercules*, Vliegende Eenhoorn. Gron. Zoophyl. Fasc. II. n. 412, L. sp. 1. Uitlands, 1 stuk
- 594 *Tityus*, Vliegend Eenhoornetje, *thorace levi tricorni; intermedio maximo recurvo, subtus barbato: capitis cornu maximo recurvo; colore e flavo dilute virescente, atris maculis sparsim punctatis; species rarissima exotica*, nevens vier anderen. Gr. Z. II. n. 419. & Tab. XIV. fig. 8. n. 421. &c, L. sp. 3. 15. &c. Uitlands, 5 stuks.
- 595 *Gideon*, *Simson*, *Aloeus*, *Rhinoceros*; Eenhoornetje, Samson, Bul-Torretje, Rhinocer-Hooren, en anderen. Gr. Z. II. n. 413. 415. 416, L. sp. 2. 4. 14. 16. &c. Uit- en Inlands, 5 stuks.
- 596 *Chorinaeus*, *Aloeus*, *Typbaeus*; Bul-Tor, Stiertje &c. Gr. Z. II. n. 414. & T. XIV. fig. 1. 2, n. 418. 423, L. sp. 5? 7. 9. &c, *Fabricius* n. 5, Uit en Inlands, 4 stuks.
- 597 *Aloeus*, *Didymus* &c; Bul-Tor, Tweefling, &c. Gr. Z. II. n. 418. 420. &c., L. sp. 7. 19. &c. Uit en Inlands, 4 stuks.
- 598 *Actaeon maximus*, Vliegende Stier, *thorace bicornis: capitis cornu tridentato; apice bifido*. Gr. Z. II. n. 417, L. sp. 3, *Petiver* *Guzoph.* Tab. XIV. fig. 12. Uitlands, 1 stuk.
- 599 *Barbarivus*, *Lugubris*, *Stercorius*; Barbarische Tor,  
H Rouw-

- Rouw-Tor, Mest-Tor; (*Barbaricus*, 422. ater, opacus: thorace mutico elytris que rugosis: capite clypeato, emarginato, cornu minimo, species exotica maxima, nevens de kleine Mest-Kever &c; Gr. Z. II. n. 422. & Tab xv fig. 9. 10, n. 431. 432, L. 21? 42. 43, Voet T. III. fig. 11. Uit en Inlands, 5 stuks.
- 600 *Aeruginosus*, *Gracilipes*, *Auratus*, *Melolontha*, *Brunneus*, &c. Spaanschgroene Goude Tor, Molenaar, Bruine Kever, &c. Gr. Z. II. n. 421. 425. T. xv. fig. 7. 11, n. 427. 429. 439. 442, L. sp. 80. 78. 60. 72, Goetze 75, Voet T. VII. fig. 61. Uit en Inlands, 9 stuks.
- 601 *Cbrysis*, *Viridis Vernalis*, *Lineola*, &c; Groene, groenschild-geele, Voorjaarige, gestreepte, &c. (*Cbrysis* 428. *Splendidus*, *aeruginoso-viridis*: *elytris thoracisque marginibus flavis: scutello maximo*. Gr. Z. II. n. 428. & Tab. xv. fig. 8, n. 426. 432. 434. 435, L. sp. 49. 43. 53. &c, Fabricius 10. Uit en Inlands, 9 stuks.
- 602 *Orphanus*, *Fulla*, *Solstitialis*, *punctatus*; Weeskind, Duin-, Juny-, Zwartvleks-Kever, en anderen. Gr. Z. II. n. 430. 436 — 438, L. sp. 57. 61. 76. &c. Voet Coleopt. Uit en Inlands, 9 stuks.
- 603 *Orphanus*, *Fasciatus*, &c; Weeskind, Bloemkevertje, en anderen. Gr. Z. II. n. 430. 441. &c, L. sp. 70. &c, Voet ut supra, Uit en Inlands, 17 stuks.
- 604 *Hemipteri*, *viridi punctati* &c; Groene, gepuncteerde, kaneelkleurige, gebaarde, en halfschildige Kevertjes. Gr. Z. II. n. 443. 444. &c, L. sp. 63. &c. Uit en Inlands, 20 stuks.
- 605 *Cervus*, m. & f., *Interruptus*, *Nuchicornis*; Vliegend Hart, lang en kort gehoord, Nekhoornige, nevens twee andere. Gr. Z. II. n. 446. 447. 454, L. g. 190. sp. 1. 4, & g. 189. sp. 24. &c. 5 stuks.
- 606 *Interruptus*, *Cervus*, *Parallelopipedus*, *Carnifex*, *Nitidus*, *Maculatus*, &c; Afgebrooke, Balkagtige, Beul, glanzige, gevloeyde, &c; Gr. Z. II. n. 445. 447. 448. 450. 455. 456, L. g. 190. sp. 4. 6, g. 189. sp. 22. 51, Goetze 120. &c. Inlands &c, 7 stuks.
- 607 *Mo-*

- 607 *Moloffus*, *m*, *Mimas*, *Nuchicornis* &c; Dog-Tor, man, Bochel-Tor, Nekhoornige Tor, en anderen. Gr. Z. II. n. 449. 454. &c, L. sp. 17. 24. &c. meest Uitlands, 9 stuks.
- 608 *Moloffus*, *m*, *Lunaris* &c; Dog-Tor, man, Kromme Hoorn Tor, en anderen. Gr. Z. II. n. 453. &c, L. sp. 8. 10. &c. Uit en Inlands, 9 stuks.
- 609 *Moloffus*, *f*, *Festivus* &c; Dog-Tor, wyfje. Goudgloeyende, en anderen. Gr. Z. II. n. 452. &c, L. sp. 8. 52. Uit en Inlands, 7 stuks.
- 610 *Moloffusculis*, *Lunaris* &c; Dog-Torretje, kromme Hoorn-Tor, en andere verschillende. Gr. Z. II. n. 451. 453, L. sp. 8. 10. &c. Uit en Inlands, 6 stuks.

### HISTRES, DERMESTIDES, SILPHAE.

Linn. ed. XII. gen. 193. 191. 196.

- 611 *Histres*, *Dermestides*, *Silphae*; Mest-Kevertjes, Torretjes, Doodgravers, alle verschillende. Gr. Z. II. n. 457—468, L. g. 193. sp. 3—5, g. 190. sp. 1. 17, g. 191. sp. 4, g. 195. sp. 4, g. 196. sp. 2. 14, Fabricius 4. &c. te zamen 20 stuks.
- 612 *Silphae*, Doodgravers, en verschillende andere. Gr. Z. II. n. 469—473, L. g. 196. sp. 11—13. 16. 18, g. 191. sp. 4. te zamen 11 stuks.

### ELATERES. BUPRESTIDES.

Linn. ed. XII. gen. 209. 211.

- 613 *Striatus*, *viridi-aeneus*, *gracilis*, & *viridi-corsus elytris striatis*; Gestreepte, groenagtige, tengere. zwartstreepige en groenblinkende Springkevers. Gr. Z. II. n. 475. 476. 478. &c, L. g. 209. sp. 8. &c, Goetze 567. 30, 29. Uit en Inlands, 16 stuks.
- 614 *Noctiluca*, *Ligneus*, *Pectinicornis*, *Phosphoreus*,  
H 2 viri.

- viridis* &c; Nagtglimmende, gespitste, kamhoornige, Phosphorieke, goudgroene, en andere Springkevers. Gr. Z. II. n. 474. 477. 479—484, L. g. 209. sp. 4. 7. 32. 5. 18. 27. 28. 34, g. 211. sp. 25. Uit en Inlands, 15 stuks.
- 615 *Gigantea*, *Ignita*, *Scabra*, *Castanea*; Egyptische Luis, Chineesche Egret-Tor, gegolfde, bruine, en Groenborst; (*Castanea: elytris castaneis, thorace viridi-aurato punctato, corpore viridi*. Gr. Z. II. n. 485. 488. 389. &c, L. g. 211. sp. 1. 3, Fabricius 22. alle Uitlands, 4 stuks.
- 616 *Fascicularis*? *Ignita*, *Gigantea*, *Cyonea*, &c; Pluimschildige, Chineesche Egret-Tor, Egyptische Luis, staal-blaauwe, en andere verschillende kleintjes. Gr. Z. II. n. 485. 488, L. g. 211. sp. 12? 3. 1, Fabricius 43? Uit en Inlands, 13 stuks.
- 617 *Sternicornis*, *Cbryx stigma*, *Fascicularis*, *quadripunctata*, *festiva*, &c; Gehoornde, goudvlakkige, Pluimschildige, vierstippige, teekenagtige, en andere verschillende. Gr. Z. II. n. 486. 487. 491—493, L. g. 211. sp. 5. 7. 12. 22. 27. &c. meest Uitlands, 10 stuks.

## CARABI. TENEBRIONES.

Linn. ed. XII. gen. 213. 214.

- 618 *Granulatus*, *nitens*, *Inquisitor*, *auratus*, *sexpunctatus*, &c; Gekorrelde, glanzige, Jaager, Goudsmid, zesstippige, en andere Aard-Torren. Gr. Z. II. n. 494—498. 503, L. g. 213. sp. 2. 6. 7. 11. 27. 35. &c. meest Inlands, 15 stuks.
- 619 *Flexuosus*, *Sycophanta*, *truncatellus*, &c; Bogtige, sierlyke Jaager, geknotte, en andere verschillende Torren. (*Flexuosus* 502. *apterus ferugineus: elytris tenuissime striatis, fasciis duabus futura junctis, atris*; Tab. XIV. fig. 10, Gr. Z. II. n. 499—502, L. g. 213. sp. 11. 12. 30. 43? Fabricius 14? meest Inlands, 13 stuks.
- 620 *Silphoides*, *morsifagus*, *rugosus*, &c; Stinkende,



gerimpelde, doodgraveragtige Meel-, Kelder- Forrens, en andere. (*Silphoides* 506. *apterus*, *ater*: *elytris rotundatis punctato striatis*: *thorace postice urinque mucronato*, *mutico*: *antennis brevissimis* Tab. xv. fig. 1, Gr. Z. II. n. 504—508, L. g. 214. sp. 14. 15. 26. 27. 18? &c. meest Inlands, 11 stuks.

## CANTHARIDES LEPTURAE. CERAMBYCES.

Linn. ed. XII. gen. 208. 205. 204.

- 621 *Tropica*, *obscura*, *livida*, *Aenea*, *bispustulata*, *testacea*; Donkere, lootkleurige, koperige, tweepukkellige, Indiaansche St. Jans-vliegen, en verschillende anderen. (*Tropica* 515. *thorace marginato lateribus rubro elytris nigris*, *fascia alba*: *antennis pectinatis*; Tab. xiv. fig. 7, Gr. Z. II. n. 509—515, L. g. 208. sp. 3. 5. 7. 8. 15. 19. Uitlands, en eenige Inlands, 22 stuks.
- 622 *Arietis*, *arcuata*, *Aquatica* &c; Kleine onrust-, groote onrust-, en Water-Bok, en meer andere verschillende Sluik-Bokjes. Gr. Z. II. n. 516—518. &c, L. g. 205. sp. 23. 21. 1. &c. meest Inlands, 24 stuks.
- 623 *Lamed*, *attenuata*, *melanura*, &c; Omkleede, zwartgeteekende, puntige, geelband zwarte, en eene meenigte verschillende Sluik-Bokjes. Gr. Z. II. n. 519—521. &c. L. g. 205. sp. 13. 2. 1. &c. meest Inlands, 26 stuks.
- 624 *Longimanus*, Letterhout-Bok, lang en kort gearmd. Gr. Z. II. n. 522, L. g. 204. sp. 1. Uitlands, 2 stuks.
- 625 *Cervicornis*, *Atratus*, *coriarius*; Schaarhok, zwarte-Ceylonsche, en lederagtige Bok (*Atratus* 524, *ater*, *thorace marginato*, *dentato*: *antennis mediocribus antrorsum aculeatis*: *elytris emarginatis*. Gr. Z. II. n. 523. 524, & Tab. xiv. fig. 9, n. 528, L. g. 204. 3. 13. 7. Uitlandsch, 3 stuks.

- 626 *Bifasciatus*, *Cervicornis*, *Imbricornis*, *melanopus*; Tweehandige Bok, Schaarbok, schubsprietige-, en Zwartpoot-Bok. (*Bifasciatus* 532. *ater*, *thorace marginato dentato*: *antennis brevioribus*: *elytris marginatis rubris atro-bifasciatis*. Gr. Z. II. n. 523. 529. 531. 532, & Tab. XIV. fig. 4, L. g. 204. sp. 3. 5? 8. 16. Uitlands, 4 stuks.
- 627 *Armillatus*, *Saperda fusca*, *Cinnamomeus*, *Auricomus*; Ringpoot, sierlyke bruine, Kaneelkleurige, en goudstreepige Bok. Gr. Z. II. n. 525. & Tab. XVI. fig. 6, n. 527? 530. 534, & Tab. XVI. fig. 1, L. g. 204. sp. 4. 10. 40, *Fabricius* 11? Uitlands, 4 stuks.
- 628 *Saperda fusca*, *Armillatus*, *Moschatus*; Ringpoot, sierlyke bruine, en Roozen-Bokje, (*Saperda fusca* 527. *ferrugineo-fuscus*, *thorace marginato dentato*: *elytris concoloribus*: *antennis corpore brevioribus muticis*. Tab. XIV. fig. 2. Gr. Z. II. n. 526. Tab. XIV. fig. 3, n. 527. 533, L. g. 204. sp. 4. 34, *Fabricius* 11. Uitlands, 4 stuks.
- 629 *Auricomus*, *succinctus*, *Noctis*, *Inquisitor*; Goudstreepige, gebandeerde, nagtvliegender Verklieker-Bok, en verschillende anderen. Gr. Z. II. n. 534. 535. 538. 539, L. g. 204. 40. 32. 39. 49. Uit en Inlands, 11 stuks.
- 630 *Festivus*, *Coeruleus maculis atratis*, *Cerdo*, *Scalaris*, *Capensis* &c; Gezoomde-gloeijende-, Zwitserische Blaauwe-, Schoenlapper, Gehakkelde, Kaapsche, en andere verschillende Bokken. Gr. Z. II. n. 541. & Tab. XVI. fig. 5, n. 536. 544, L. g. 204 sp. 11. 39. 55. 36. &c. In en Uitlands, 9 stuks.
- 631 *Fasciatus ater*, *aedilis*, *bajalus*, *viridis punctatus*; &c. Staal-zwartgevlakte-, Timmerman-, Lastdrager, groene zwartgestippelde-Bok, en verschillende anderen. (*Fasciatus niger*, *maculis 4 atris bolosericeis*, *ex Tranquebar*. vid. *Fabricius*. Gr. Z. II. n. 539. 548. &c., L. g. 204. sp. 37. 76. &c. Uit en Inlands, 9 stuks.
- 632 *Scutigerulus*, *Pedestris*, *oculatus*, &c; Schilddrager-, voetganger-, geoogde-Bok, en verschillende anderen. (*Scutigerulus Capiensis*, *niger*, *maculis ocula*.

- latis luteis albescens* 6, *fasciisque* 2. Gr. Z. II. n. o. o. 540. *Æc.* L. g. 204. *sp.* 51. *Æc.* Uit en Inlands, 13 stuks.
- 633 *Quadrinaculatus*, *Farinosus*, *Carcharias*, *Linearis*, *Pompadura*, *Viridis*, *Æc.*; Viervlakkige-, Meelagtige-, gestippelde, gelyk breede-, Pompadoeragtige-, groene - Bok, en verschillende anderen. Gr. Z. II. n. 542. 543. 547. 545. 546. *Æc.* L. g. 204. *sp.* 27. 24. 58. 52. *Æc.* Goetzii n. 480. Uit en Inlands, 12 stuks.
- 634 *Capucinnus*, *brunneus* *Æc.* *bifasciatus*, *elytris nigris plaga ocracea*; *striis* 2. *nigris transversis*; Capucyn-Bok, en meer verschillende anderen. Uit en Inlands, 14 stuks.

## D Y T I S C I.

Linn. ed. XII. gen. 212.

- 635 *Piceus*, *semistriatus*, *marginalis*, *fulcatus*, *maculatus*, *Æc.*; Groote zwarte-, halfgestreepte-, geelgerande-, geribde-, gevlaakte - Water - Tor, en verschillende anderen. Gr. Z. II. n. 549 — 555, L. *sp.* 1. 7. 8. 13. 15. *Æc.* meest Inlands, 17 stuks.

## CHRYSOMELAE. MYLABRES. ATTELABI. CICINDELAE.

Lin. ed. XII. g. 199. 203. 210.

- 636 *Graminis*, *Tanaceti*, *Haemorrhoidalis*, *Populi*, *Sanguinolenta*, *speciosa*, *Æc.* Grasgroen-, Reynevaren-, roodagtig-, Popelier-, bloedkleurig-, en schitterend Goud-Haantje, met meer verschillende anderen. Gr. Z. II. n. 556 — 561, L. g. 199. *sp.* 5. 6. 7. 19. 30. 38. meest Inlands, 21 stuks.
- 637 *Vitellina*, *Occidentalis*, *Boleti*, *aestuans*, *Mordigera*, *Coryli*, *Sericea*, *Æc.*; Eyergeel-, Westindische, Kamper-, viervlekkig-, Lelie-, Hazelaar-, en zyde Goud-Haantjes, met zeer veele verschillende anderen.

- deren. Gr. Z. II. n. 562—568, L. g. 199. *sp.* 12. 23. 36. 48. 86. 88. 97. Uit en Inlands, 24 stuks.
- 638 *Pisforum*, (*Mylabris*,) *Apiarius*, *Coryli*, *Formicarius*, *Campestris*, *Germanica*, *Virginica*, *Capensis*, &c; Erwtcn-Torretje, Byenvreeter, Hazelaar, Mieragtige, Europese, Hoogduitsche, Virginsche, Kaapsche, Surinaamsche, en Afrikaansche Olyphantjes en Zandloopers, en verschillende anderen. Gr. Z. II. n. 569. 571. 572. 573—576, L. ed. x. g. 171 *sp.* 21, ed. xii. g. 203. *sp.* 1. 8. 10, g. 210. *sp.* 1. 3. 4. 5. 7. 9. &c. Uit en Inlands, 27 stuks.

### CURCULIONES. COCCINELLAE.

Lin. ed. xii. *ged.* 202. 198.

- 639 *Palmarum*, *Indus*, *Aculeatus*, *Scrophulariae*, *Cupreus*, *Dorsalis*, &c; Palmiet, Indiaansche, gekartelde, Speenkruidige, Koperige, rugstreepige Snuit-Tor, en verschillende anderen. Gr. Z. II. n. 577. *Tab.* xvi. *fig.* 4, n. 581. *Tab.* xiv. *fig.* 6, n. 579. 584—586, L. g. 202. *sp.* 1. 2. 17. 21. 61. &c. meest Uitlands, 16 stuks.
- 640 *Palmarum*, *paraplecticus*, *Ciconia*, *Ancheraco*, *Fruentarius*, *Violaceus*, *Mucorosus*, *Abietis*, &c; Palmiet, Lammaak, Oyevaar, Ankeragtige, roode, violetkleurige, geelschimmelige, Dennebooms Snuit-Tor, en verschillende anderen. Gr. Z. II. n. 578. & *Tab.* xvi. *fig.* 4, n. 582. & *Tab.* xvi. *fig.* 6, n. 583. & *Tab.* xv. *fig.* 4, n. 580. 587—589, L. g. 202. *sp.* 1. 15. 34. 49. 56. 63. meest Inlands, 15 stuks.
- 641 *Argentatus*, *ovatus*, *viridis*, *bispidus*, &c; Verzilverde, Eyvormige, groene, steekelige Snuit-Tor, nevens verschillende anderen. Gr. Z. II. n. 590—593, L. g. 202. *sp.* 65. 69. 73. 76. &c. Uit en Inlands, 16 stuks.
- 642 *Exoticus*, *nebulosus*, *ater*? *abbreviatus*; Zwartstreepige, gewolkte, zwarte, kortagtige Snuit-Tor, en verschillende anderen. (*Exoticus* 596. *brevi rostro*,

*stris, oblongiusculus, niger, glaber; thorace globoso laevi: elytris obsolete striatis. Gr. Z. II. n. 594 — 597, L. g. 202. sp. 84. 86? 94. &c. Uit en Inlands, 16 stuks.*

- 643 *Centipunctata, uni-, bi-, septem-, decem-, tredecim-, quatuordecim-, vigintiduo-punctata; Ocellata, &c;* Hondert een, twee, zeeven, tien, dertien, veertien, en twintig-stippige Haantjes, met verschillende anderen. (*Centipunct. 606, coleopteris gibbosis flavis, punctis innumeris, apicibus maculisque utrinque duabus nigris. Gr. Z. II. n. 606. & Tab. xiv. fig. 5, n. 598 — 603. 604. 605, L. g. 198. sp. 6. 7. 15. 17. 20. 21. 26. 23. Uit en Inlands, 19 stuks.*
- 644 *Gigantea, bipustulata, quadri-, sex-, decempustulata, Cacti, &c;* Reusagtig Goud-Haantje, tweepukkelige, vier, ses, tienpukkelige, en Opuntia-Haantjes, met verschillende anderen. (*Decempustulata 613, coleopteris nigris punctato impressis, maculis decem rubris. Gr. Z. II. n. 613. & Tab. xvi. fig. 5, n. 607 — 612, L. g. 199. sp. 1, g. 198. sp. 41 — 45. Uit en Inlands, 22 stuks.*

### CASSIDAE. MELOÆ.

*Lin. ed. XII. gen. 197. 215.*

- 645 *Petiveriana, bifasciata, lutea, grossa, viridis, nebulosa, flava, maculata, &c;* Tweestreepig, geel, groot, bloedkleurig, groen, gewolkt, & geelgevlakt Schildpadje, met verschillende anderen *Gr. Z. II. n. 614 — 617, L. g. 197. sp. 1. 3. 6. 11. 10? 17? 28. meest Uitlands, 17 stuks.*
- 646 *Vesicatorius, Syriacus, Proscarabæus, Cicborei, &c;* Spaansche Vlieg, Syrische Meyworm, Suikerey-Tor, en verschillende anderen. *Gr. Z. II. n. 618 — 622. L. g. 215. sp. 1. 3. 4. 5. &c. In en Uitlands, 10 stuks.*

FORFICULAE, MORDELLÆ NECYDALES.  
STAPHYLINI.

Lin. ed. xli. gen. 218. 216. 206. 217.

- 647 *Auricularia*, *minor*, *aculeata*, *major*, *minor*, &c; Oorworm, steekelige Aardvlooy, basserd-Bok, groote en kleine, en meer verschillende anderen. Gr. Z. II. n. 623-626. & Tab. xv. fig. 5, n. 627, L. g. 218. sp. 1. 2, g. 216. sp. 2, g. 206. sp. 1. 2. Uit en Inlands, 15 stuks.
- 648 *Flavipes*, *Maxillofus*, *birtus*, *rufus*, &c; Geelpoetige, genyperde, ruige, roffe Roofkever, en verschillende anderen, Gr. Z. II. n. 628—632, L. g. 217. sp. 1. 3. 6. 22. Inlands, 10 stuks.

B L A T T A E.

Lin. ed. xii. gen. 219.

- 649 *Gigantea*, *Americana*, *Orientalis*, &c; Bosch-Kakkerlak, Westindische, en gewoone Oostindische Kakkerlak. (*Gigantea* 633. *livida*, *thoracis clypeo macula quadrata fusca* Gr. Z. II. n. 633. & Tab. xvi. fig. 3, n. 634. 635, L. sp. 1. 4. 7. Uitlands, 3 stuks.
- 650 *Aegyptiaca*, *Orientalis*, *Graeciaca*, &c; Egyptische, gewoone, Grieksche Kakkerlak, en verschillende anderen. (*Aegyptiaca* 637. *ferrugineo fusca*; *thoracis clypeo antico fascia flava: elytris linea longitudinali atra*. Gr. Z. II. n. 637. & Tab. xv. fig. 2, n. 638, L. sp. 2. 7. 10? Uitlands, 11 stuks.

GRYLLI. s. MANTES. GRILLI.

Lin. ed. xii. gen. 220. 221.

- 651 *Gigas*, *bicornis*, *Gongylodes*, &c; Tweehoornige Scherminkel, Podagra-Scherm, en anderen Gr. Z. II.

- Z. II. n. 630. 640. &c., L. g. 220. sp. 1. 11. 4, *Petiver Gazoph. Tab. 60. fig. 2.* Uitlands, 4 stuks.
- 652 *Gigas, praecaria, Gongylodes, &c;* Scherminkel, *Podagra Scherm, Duitsch Wandelend-blad.* Gr. Z. II. n. 639. 640. &c. L. g. 220 sp. 1. 8? 4. Uitlands, 4 stuks.
- 653 *Subulatus, bipunctatus, domesticus, Campestris, Talpa, &c;* Elsvormige, tweestippige, huis-, en veld-Mol-krekel, met verschillende anderen. Gr. Z. II. n. 643—647, L. g. 221. sp. 7. 8. 10. 12. 13. meest Inlands, 13 stuks.
- 654 *Serratus, elongatus, acuminatus, &c;* Zaagsgetande, smalbladige, spitskoppige, en verschillende anderen. Gr. Z. II. n. 642, 648. 650, L. g. 221. sp. 5. 20. 23. Uit en Inlands, 6 stuks.
- 653 *Coriaceus, ocellatus, verrucivorus, viridissimus, &c;* Koller, geoogde, bonte, groene, en verschillende andere Sprinkhaanen. Gr. Z. II. n. 648. 651. & Tab. xv. fig. 3, n. 653—655, L. g. 221. sp. 30? 22. 33? 31? Uit en Inlands, 6 stuks.
- 656 *Verrucivorus, viridissimus, migratorius, &c;* Bonte, groote groene, Overvlieger, en verschillende andere Sprinkhaanen. Gr. Z. II. n. 653? 654. 656. 659, L. g. 221. sp. 31. 33. 41. Uit en Inlands, 7 stuks.
- 657 *Citrifolius, Pupus, acuminatus, &c;* Citroenblad, Sprinkhaan-Pop, spitskop-Sprinkhaan, en verschillende anderen. Gr. Z. II. n. 657. 652. 650, L. g. 221. sp. 16. 34. 23. Uitlands, 6 stuks.
- 658 *Cristatus, migratorius, Tartaricus, &c;* Gekamde, Overvlieger, Tartarische Sprinkhaan. Gr. Z. II. n. 658. 641. 642, L. g. 221. sp. 37. 41. 42. Uitlands, 4 stuks.
- 659 *Tartaricus, succinctus, coerulefcens, obscurus, &c;* Tartarische, geelgerande, blaauwgroene, en roodgewiekte Sprinkhaan. Gr. Z. II. n. 660. 661. &c. L. g. 221. sp. 36. 42. 44. 50. Uitlands, 4 stuks.
- 660 *Cristatus, Pupoides, flavus, &c.* Gekamde, halfvleugelige, en geelgewiekte Sprinkhaan. Gr. Z. II.

- n. 658. 664. *♂c*, L. g. 221. *sp.* 37. 52. *♂c*. Uitlands, 4 stuks.
- 661 *Cappa? Italicus, stridulus Capensis; obscurus, ♂c*; Geplooyde Kap, Italiaansche, Kaapsche Roodwik en Ratelaar. Gr. Z. II. n. 663 664. 666, L. g. 221. *sp.* 37? 46. 47. 50. Uitlands, 4 stuks.
- 662 *Miliaris, Morbillosus, ♂c*; Pukkelige, Mazelvlakkige Sprinkhaan, en een ander. *Miliaris varietas atris viridibus maculis flavis*. Gr. Z. II. n. 642, L. g. 221. *sp.* 39. 38. Uitlands, 4 stuks.
- 663 *Lanceolatus, Morbillosus, Pupus, Placenta, ♂c*; Lancerje, mazelvlakkige, ongeveugelde Sprinkhaan, en groene doorschynende Kaapse. Gr. Z. II. n. 662. 667, L. g. 221. *sp.* 34? 38? *Fabricius* P. 284. 12? *Petiver Gazoph. Tab. 39. fig. 9.* Uitlands, 5 stuks.

## CICADAE. TULGORAE.

Lin. ed. XII. gen. 223. 222.

- 664 *Laternaria, Candelaria, Capensis, Tibicen, ♂c*; Westind. en Chineef. Lanterndraagers; Kaapsche en Westind. Liermans. Gr. Z. II. n. 668—672, L. g. 222. *sp.* 1. 3, g. 223. *sp.* 13. 19. Uitlands, 5 stuks.
- 665 *Laternaria, Candelaria, Fornicata, Tibicen, ♂c*; Oost en Westindische Lanterndraagers; gewelfde O. en W. Liermans, zeer verschillende van de voorgaande. Gr. Z. II. n. 668. 669. 673. 674, L. g. 222 *sp.* 1. 3, g. 223. *sp.* 11. 19. *♂c*. Uitlands, 6 stuks.
- 666 *Diadema, Europaea; Fronditia, Foliata, Crux, Haematodes, Ciliaris, ♂c*; Gekroonde Ind. en Europeische Lanterndragers; loverige, rondbladerige, en gekruisde Cicaden, oranjebandige, hairige Liermans, en anderen. (*Diadema alis-nigris, maculis rbonbeis glaucis rubrisque*. Gr. Z. II. n. 675—678, L. g. 222. *sp.* 2, g. 223. *sp.* 2. 3. 5. 14. meest Uitlands, 13 stuks.

667 Pba.



- 667 *Phalaenoides, Lanata, sanguinolenta, rubra, spumaria, flava, aptera, &c*; Kapelagtige, staartwollige, bloedige, bruine, geelgebande, schuimgeevende, geele, ongevleugelde Cicaden, en verschillende anderen. *Gr. Z. II. n. 679—681, L. g. 223. sp. 22. 24. 38. 40. 42? 47. &c.* meest, Uitlands, 17 stuks.

NOTONECTAE. NEPAE. NAUCORINI.  
CIMICES.

*Lin. ed. XII. gen. 224. 225. 226.*

- 668 *Glauca, linearis, cinerea, grandis, Cimicoides, &c*; Rugzwemmer, smal-langbeen, graauwe, groote W. I. en Wantsagtige Scorpioen, en anderen. *Gr. Z. II. n. 682—686, L. g. 224. sp. 1, g. 225. sp. 1. 5. 6. 7.* Uit en Inlands, 13 stuks.
- 669 *Cor, Aurasiaca, lecturalius, Maurus, lineatus, Clypeatus, dentatus, &c*; Bloedige Hart, Oranje Schild, Weegluis, gestreepte, schildkoppige, getande, en gevleugelde blaauwe Wants, en verschillende anderen. *Gr. Z. II. n. 687—693, L. g. 226. sp. 1. 5. 6. 33, Fabricius 28.* Uit en Inlands, 13 stuks.
- 670 *Pallida, spinosa, viridis, scaber, bidens, Victor, Ypsilon, bicolor, lineatus, &c*; Ledergeele, groene, gedoornde, ruwe, tweetandige, wreede, het ypsilon, tweekleurige, gelinieerde, en verschillende andere Wantfen. (*Pallida elytris flavis, punctis 2. nigris, acute spinosus, speciei varietas aurasiacae.* *Gr. Z. II. n. 689. 694—699, L. g. 226. sp. 5. 23. 30. 32. 55, Fabricius n. 45.* meest Uitlands, 17 stuks.
- 671 *Oculata, sanguinea, Juniperinus, oleraceus, personatus, &c*; Geoogde, bloedige, moeskruidige, jeneverboomige, hoornagtige, vliegende, en verschillende andere Wantfen. (*Oculata elytris pallidis, maculis 2. viridi nigris.* *Gr. Z. II. n. 700—704, L. g. 226. sp. 48. 53. 64. &c.* Uit en Inlands, 18 stuks.

- 672 *Cappa, ater, apterus, &c*; Bochelige, zwarte, ongevleugelde, en meer andere verschillende Wantfen. (*Cappa Cimex cristatus, bruneus, postice viridi*. Gr. Z. II. n. 704 — 707, L. g. 226. sp. 69? 72. 78. &c. Uit en Inlands, 17 stuks.
- 673 *Pedestris, longipes, striatus, Gronovii, calens, &c*; Voetganger, langpootige, gestreepte, Gronoviaansche, vuurige, en andere verschillende Wantfen. Gr. Z. II. n. 708 — 713, L. g. 226. sp. 65. 105. 106, Fabricius 150. 151. meelt Uitlands, 13 stuks.
- 674 *Arteriatus, lacustris, stagnorum; Cocci-vitis, Cocci-Cactis, &c*; Rood geaderde, Water-mug, Naald-Wants; Wyngaards-Luis, van de Conchenilje, en andere verschillende. (*Arteriatus, antennis compresso clavatis oblongiusculo nigro, elytris nigris rubro lineatis postice viridi*. Gr. Z. II. n. 714 — 717, L. g. 226. sp. 117. 118, g. 229. sp. 16. 22. Uit en Inlands, 14 stuks.

## P A P I L I O N E S.

Linn. ed. XII. g. 231.

- 675 *Nestor*, Paars-blaauw gedekte Ridder; „*superne disco coeruleo, margine fusco albo-punctato; subtus fuscis, ocellis tribus quatuorque*. Gr. Z. II. n. 718, L. sp. 40. W. I. 2 stuks.
- 676 *Achilles*, Groote Argus, nevens twee andere Geelstreepen. Gr. Z. II. n. 719, L. sp. 42. W. I. 4 stuks.
- 677 *Antomedon*, Gepurperde; „*alis integerrimis, atris; primoribus disco cyaneo, purpurascenti secundariis angulatis, subtus nebulosis; omnibus ocellis binnis angulatis*. Gr. Z. II. n. 720, Cramer. Tab. 41. T.A.B., nevens twee andere purperglansige Geelstreepen. W. I. 4 stuks.
- 678 *Teucer*, Groote Atlas; „*posticis ocellis subtribus, „ postico maximo; primoribus solitario*. Gr. Z. II. n. 721, L. sp. 44. W. I. 2 stuks.
- 679 *Teucer*, Groote Atlas; „*posticis ocellis subtribus; subtus*

- subtus nebuloso flavo; praecedentis speciei varietas*, nevens een geelstreep, W. I. 3 stuks.
- 680 *Menelaus*, Gloeiend blaauwe Satyne Stof, nevens een bruine Geelstreep. Gr. Z. II. n. 722, L. sp. 20. W. I. 3 stuks.
- 681 *Menelaus*, Blaauwe Satyne, nevens twee bruine Geelstreepen. W. I. 3 stuks.
- 682 *Ultramarinus*, Oost-Indische blaauwe Satyne-, *Rbetenor Crameri*, *S. Ovidius Fabricii*; „*alis non dentatis: supra coeruleis nitidissimis; subtus nebulosis maculis atrafuscis; — „alis oblongis integerrimis nigris, primoribus fasciis luteis*. W. I. 4 stuks.
- 683 *Demophon*, *Demoleus*; Groenagtig zwarte, en geelbond blaauw geogde. (*Demophon: supra viridescente nigra, subtus nigricans griseo, maculis atris & rubris* Gr. Z. II. n. 723, L. sp. 47? 46. O. en W. 4 stuks.
- 684 *Demoleus*, *Polydamas*; Geel bont geogde, zwartbruine geelband, en andere bruine. L. sp. 46. O. en W. 5 stuks.
- 685 *Pbiloctetes*, *Aegistus*; Bruine blaauw geogde, en groen streepswys gesprenkelde, nevens een andere. L. sp. 29. 48. &c. O. en W. 5 stuks.
- 686 *Lena*, *Leilus*, *Macbaon*; Blaauw-gewolkte groene, en Koningin Page. Gr. Z. II. n. 724. 725, L. sp. 206. 31. 33. O. en W. &c. 5 stuks.
- 687 *Protesilaus*, *Macbaon*, *Tboas*; Koninginne Page, en anderen. Gr. Z. II. n. 726. 725, L. sp. 39. 33. O. en W. & B. 5 stuks.
- 688 *Anchises*, *Aeneas*, *Petreus*; Bloedvlak, Groenvlak, en verschillende anderen. Gr. Z. II. n. 727. 728. &c. L. sp. 11. 16. &c, Cramer Tab. 47. D. E. O. en W. 6 stuks.
- 689 *Hector*, *Pammon*; Roodvlak, witstreep. Page. Gr. Z. II. n. 729. 730, L. sp. 4. 8. O. 5 stuks.
- 690 *Polytes*, *Pammon*, *Leilus*, *Macbaon*, *Venator*; Wit gebandeerde, wit en rood gevlaakte groene Page, en Jaager; „*omnibus basi viridi, posticis dentatis*. Gr. Z. II. n. 724. 725. 730. &c, L. sp. 5. 8. 31. 33. &c, O. en W. 6 stuks.
- 691 *Podalirius*, *Tboas*, *Xuthus*, *Protheus*; Konings Pa.

- Page, zwart geelgestreepte, gevensterde Page, en verschillende anderen. *Gr. Z. II. n. 731. 732. &c, L. sp. 34. 36. 259. Cramer Tab. 160. O. en W. 8 stuks.*
- 692 *Apollo, Piera, Horta, Rhea*; Roodgeogde Apollo, Vensterglas, geelwiekige, Rhabarbervlak, enz. *Gr. Z. II. n. 733. 734. 736. 737, L. sp. 50. 52. 54. f. varietas, Fabricius n. 107. O. W. en E. 5 stuks.*
- 693 *Apollo, Piera, Polymnia, Psidii*; Roodgeogde Apollo, Vensterglas, kaneelkleurige zwartstreep, Goyavenvenster. *Gr. Z. II. n. 733. 734. 738, L. sp. 50. 52. 58. 64. &c, O. W. en E. 5 stuks.*
- 694 *Phoebus, ( Apollinis varietas annulis flavis ) Andromeda, Terpsichore, Erato*; Geelgeogde Apollo, nakende, geelwiekige, rood-engeelstreep - zwarte, en anderen. *Gr. Z. II. n. 733. 735. 739. 744, L. sp. 50? 55. 70. &c, Fabricius 107. O. W. en E. 7 stuks.*
- 695 *Terpsichore, Ricini, ejusdem varietas, mas, Violae*; Geelwiekige, zwartblauwe geelvlak, kaneelkleurige. *Gr. Z. III. n. 739. 742, L. sp. 55. 63. &c, Fabricius 74. O. en W. 6 stuks.*
- 696 *Terpsichore, Monuste, Erato, Ricini, Melpomene*; Geelwiekige, gerande, roodstreep geelvlak zwarte, zwart blauw gevlaakte, roodvlak zwarte, en anderen. *O. en W. 8 stuks.*
- 697 *Calliope, Euterpe*; Geelwiekige zwartgestreepte, zwarte wittspigige, en verschillende anderen. *Gr. Z. II. n. 743. &c, L. sp. 56. 61. &c. O. en W. 6 stuks.*
- 698 *Antioche, Pasitoe*; Witstraalige zwarte, en verschillende anderen. *L. sp. 53. 65. &c. O. en W. 5 stuks.*
- 699 *Rapae, Crataegi, Brassicae, Napi*; Geädert groot Witje, gepunteert Witje, groot Witje, geädert klein Witje. *Gr. Z. II. n. 746-749. 751, L. sp. 72. 75. 76. 77. E. 6 stuks.*
- 700 *Sinapis, Cardamines, Daphidice, Hyale, varietas?* Langgestrekt Witje, bruin getipt Pieterfelie, breedgewiekte, oranjekleurige Pieterfelie. *Gr. Z. II. n. 752-755, L. sp. 79. 81. 85. &c. E. 10 stuks.*
- 701 *Hyale, Rhamni, & varietas flavescens* Z. n. 755. *Daphidice*; Oranjekleurige, Citroenkleurige, breed

- breedgewiekte Piterfelie. Gr. Z. II. n. 754-756. 759, *L. sp.* 81. 106. *Sc.* E. 8 stuks.
- 702 *Euipe*, *Daphnice*, *Hecabe*, *Sennae*, *Euipe*; Bloedig gehoekt Witje, breedgewiekte Pieterfelie, zwavelgeele Zwarthoek, geele Zilvervlak, geele Scherppunt, en anderen. Gr. Z. II. n. 754-757. 748. *Sc.*, *L. sp.* 87. 81. 96. 103. O. W. en E. 10 stuks.
- 703 *Proterpia*, Oranjekleur; (*alis integerrimis rotundatis fulvis fusco-submarginatis; subtus flavis, subfusco nebulosis; secundariis subtus puncto argenteo*) *Sc* quaedam varietates praecedentium. Gr. Z. II. n. 760, *Fabricius* 152. O. W. & E. 8 stuks.
- 704 *Hyparete*, *Sennae*, *Lemonias*, *Oenone*, *Pampbilus*; Vereenigde Wapens; Zilvervlak; Graauwoog, Blaauwvleugel; Hoogvliegertje, Witstipje; en verschillende anderen. Gr. Z. II. n. 761. 763. *Sc*, *L. sp.* 92. 103. 136. 135. 239. O. en W. 12 stuks.
- 705 *Hyparete*, *Hyperantbus*, *Oenone*; Vereenigde Wapens; Koevinkjes, Blaauwvleugel, en verschillende anderen. Gr. Z. II. n. 762. 766. *Sc*, *sp.* 92. 127. 135. *Sc.* O. W. en E. 11 stuks.
- 706 *Hyparete*, *Aegeria? Exotica*, *Oenone*, *Jo*, *Cyrene*; Vereenigde Wapens; Bruinbonte gedogde, Blaauwvleugel, Blaauw-oog, en verschillende anderen. Gr. Z. II. n. 764. 766. 769. *Sc*, *L. sp.* 131. 135. 143, *Sc.* O. W. en E. 11 stuks.
- 707 *Almana*, *eiusdem varietas*, *Oenone*, *Jo*, *Semele*, *Maera*; Chineesch Paau-oog, Blaauwvleugel, Inlandsch Blaauw-oog, Inlandsche Atlas, Inlands Argusje, en anderen. Gr. Z. II. n. 765. 766. 764. 768. 770, *L. sp.* 132. 135. 131. 148. 141. O. W. en E. 11 stuks.
- 708 *Almana*, *varietas*, *Oenone*, *Oritbya*, *Cardui*; Chineesch Paauw-oog, Blaauwvleugel, geelbonte Blaauwvlak, Distelvink, en verschillende anderen. Gr. Z. II. n. 765. 766. 767. 771, *L. sp.* 132. 135. 137. *Sc.* O. W. en E. 8 stuks.
- 709 *Avis? Iris*, *Argus? Hyperantbus*, *Cardui*; Gewolkte Veeloog, Europeische wit-blaauwe Weerschyn, de groote Koevink met 22 oogen, Koevink, Distelvink,

- vink, &c. *Gr. Z. II. n. 773. 762. 771. &c, L. sp.* 134. 161. 127. 157. I. en E. 8 stuks.
- 710 *Iris, Galathea, Ligea, Lara*; Europeische bruin-blaauwe Weerschyn, gemarmerde, bruin Argusje, en verschillende anderen. *Gr. Z. II. n. 773. 772. 774. 776, L. sp.* 161. 147. 144. 218. O. en E. 9 stuks.
- 711 *Iris, m. & f., Dejanira, Janira*; Europeische blaauwe Weerschyn, mannetje en wyfje, Blaauwoog-bruine, bruin Zandoog, & andere verschillende Oog-Vlienders. *Gr. Z. II. n. 773. 775. 778, L. sp.* 161. 154. 156 E. 8 stuks.
- 712 *Antiopa, Polychloros, Ligea*; Konings-mantel, groote Aurelia, bruin Argusje, en andere bruine Oog-Vlienders. *Gr. Z. II. n. 777-780. 774. L. sp.* 165. 166. 144. &c. B. 10 stuks.
- 713 *Moraviana, foemina, Pasitboe? Oenone, Urticae, Atalanta*; Noordster of Schoonheid van Weenen; witstraalig Zwarte, Blaauwvleugel, kl. Aurelia, Nommervlieger, &c. (*Moraviana, 783. alis rotundato-plavis coloribus nigro-maculis, linea duplici submarginali dentato-ferrata: secundariis coccineo-maculatis. Gr. Z. II. n. 783. 766. 782. 784. &c, L. sp.* 53? 135. 167. 174. E. 9 stuks.
- 714 *Nererea, Antiopa, Atalanta*; Nearea Vlieger, Konings-mantel, Nommer-vlieger, en andere verschillende Uitlandsche. *Gr. Z. II. n. 785. 780. 784. &c, L. sp.* 190. 165. 175, &c. I. en E. 8 stuks.
- 715 *Rumina, foemina, Amathea, Tipha, Bolina, Prorsa*; Noordster, of 't Weener Schoonheid, wyfje, bloedig band, witstreep-Geelvlak, Ultramarin schyn, Keizerlyke Livery, &c. *Gr. Z. II. n. 783. 787. 786. 789. 788, L. sp.* 174. 164. 188. 202. &c. 7 stuks.
- 716 *Moraviana, mas, Bolina, Grisea, C. Album, Cinxia*; Weener Schoonheid, man, merkelyk in fraayheid verschillende, Ultramarin-schyn, Gryze, gehakkeld c, gebandeerde Geele. *Gr. Z. II. n. 783. 789. 790. 761. 792, L. sp.* 188. 168. 205, &c. I. en E. 9 stuks.
- 717 *Papbia, Adippe, C. Album, Cinxia*; Gevlakte Paarlemoer, middelmaatige Paarlemoer, gehakkeld Aurelia, geöogde en gebande Paarlemoer. *Gr. Z. II. n.*

794. 795. 791. 792. 793, *L. sp.* 209. 212. 168. 205, &c. E. 10 stuks.
- 718 *Aglaja*, *Latbonia*, *Citherea*, *Dia*, *ibid. alia species*; Gr. Paarlemoer, kl. Paarlemoer, Ostenryksche Paarlemoer, &c. Gr. Z. II. n. 296-299, *L. sp.* 211. 213. 210? 207, &c. E. 11 stuks.
- 719 *Vanillae*, *Cbryfippus*, *Misfippus*; Banilje Paarlemoer, Chineesche geele, Breedaderige, en verschillende anderen. Gr. Z. II. n. 800. 801, *L. sp.* 216. 118, &c. I. 6 stuks.
- 720 *Cbryfippus*, *Misfippus*, *Plexippus?* Chineesche geele, geele Surinaamsche, Kaneelkleurige, &c. en verschillende anderen. *L. sp.* 119. 118. 117. W. &c. 7 stuks.
- 721 *Pbalaenoides*, *Midamus*, *foemina*, *Misfippus*, *Cbryfippus?* Witte Dwarsband, Chineesche blaauwe Weerschyn, geele Surinaamsche, en wit ondergewikte Surinaamsche. &c. *L. sp.* 108. 118. 119. O. en W. 5 stuks.
- 722 *Similis*, *Pbaetusa*, *Cbryfippus?* Gelyke Vaalstreep, geele Zwartvlams-streep, gekaneelde Surinaamsche, &c. Gr. Z. II. n. 802, *L. sp.* 193. 180. 119. O. en W. 7 stuks.
- 723 *Midamus*, *mas*, *Similis*, *varietas*, *Pbaetusa*, *Cupido*, *Betulae*; Chineesche blaauwe Weerschyn, ligte Vaalstreep, geele Zwartvlams-streep, zwart gerand Zilverdropje, Berken-Pagetje. Gr. Z. II. n. 802. 803. 805, *L. sp.* 108. 193. 180. 217. 220. O. W. en E. 9 stuks.
- 724 *Midamus*, *mas*, *Similis*, *varietas*, *Marsyas*, *Cupido*, *varietas*, *Pruni*; Groote Chineesche blaauwe Weerschyn, gelyke Vaalstreep, blaauw Pagetje, ligtgerand Zilverdropje, Pruimen Pagetje. Gr. Z. II. n. 804. 806, *L. sp.* 108. 193. 223. 217. 221. O. W. E. 9 stuks.
- 725 *Cedo Nulli*, Zonder weergaa, (*Alis superioribus fuscis, margine maculato, dentato, flavo, posticis maculis rotundis, albicantibus* (*Midamus*, m. ♂ f; Groote Chineesche Weerschyn, en meer andere verschillende kleine. *L. sp.* 108, &c. O. W. en E. 13 stuks.

- 726 *Actolus*, *Quercus*, & *varietas*, *Pruni*, & *varietas*, *Rubi*, *Argus*; Eyken Pagetje, Pruimen Pagetje, groen Pissebedje, Heemels-blaauw Vliendertje, en meer verschillende anderen. *Gr. Z. II. n. 807-812*, *L. sp. 221. 222. 232. 237?* *Sulzer Tab. 19. fig. 11.* meest Europaeisch, 13 stuks.
- 727 *Actolus*, *varietas*, *Timantes*, *Argiolus*, *Tbamyras*; Blaauwschynend Bruintje, blaauw Zwartgestipte, blaauw Zwart-randje, en verschillende anderen, *Gr. Z. II. n. 813-815*, *L. sp. 229?* 234. 241, &c. meest Europaeisch. 17 stuks.
- 728 *Virgaureae*, *ejusdem varietas*; Vuur-Vliendertje, en eene meenigte verschillende kleine, en Dikkopjes. *L. sp. 253*, &c. meest Europaeisch, 14 stuks.

## S P H I N G E S.

*Linn. ed. XII. gen. 232.*

- 729 *Oliva*, (*olivaceo fuscis, puncto sesque, alter argenteo*) *Ocellata*, *Populi*, *Tiliae*, *Elpenor*; Olyfpylstaart, Paau-oog, gehakkelde Pylstaart, Linden Pylstaart, Olyphant Pylstaart, en anderen. *Gr. Z. II. n. 816-819*, *L. sp. 1. 2. 3. 17*, &c. I. en E. 10 stuks.
- 730 *Ligustri*, *Alecto*; Liguster-Pylstaart, Alecto Pylstaart, en verschillende anderen. *Gr. Z. II. n. 820*, *L. sp. 8. 20*, &c. I. en E. 6 stuks.
- 731 *Convolvuli*, *Euphorbiae*, *Pinastri*, *Stellatarum*, *Fuciformis*, *Auge*; Winde Pylstaart, Wolfsmelk, Denne Pylstaart, Meekrap-Onrust, Glasvlerkje, Amerikaansch Vensterglas, en verschillende anderen. *Gr. Z. II. n. 821-824. 826. 827*, *L. sp. 6. 19. 22. 27. 28. 46*. W. en E. 10 stuks.
- 732 *Atropos*, *Convolvuli*, *Tiliae*, *Elpenor*; Doodshoofd Pylstaart, Winde-Pylstaart, Linden Pylstaart, Olyphant Pylstaart, en anderen. *Gr. Z. II. n. 721. 718. 719*. *L. sp. 9. 6. 3. 17*. I. en E. 6 stuks.
- 733 *Atropos*, *Venator*, (*alis viridibus. macula trigonea obscuriore*) *Apiformis*; Doodshoofd Pylstaart, groene Blaauwwiekt, Byagtige. O. W. en E. 8 stuks.

734 *Phe-*



- 734 *Pbegea*, *Filependulae*, *Cassrae*, *Statices*; Gaazvlak-  
kig groene, St. Jans Vlieger, Roodgeogd Caf-  
fertje, Zeegras, en meer verschillende anderen. *Gr.*  
*Z. II. n. 828-831*, *L. sp. 35. 34. 37. 47.* O. W.  
en E. 18 stuks.

## P H A L A E N A E.

*Linn. ed. XII. gen. 233.*

- 735 *Aurora*, (*spirilinguis cristata*; *alis deflexis primo-*  
*ribus rubris*, *rufo-miscelis*; *secundariis rubris imma-*  
*culatis*; *incisuris atris rubro marginatis*) *Pavonia*,  
*Vinula*, *Caja*, *Dispar*; Oranje grond, Nagt-Paauw-  
oog, Hermelyn, zwart geogde Beer, Grootkop,  
en verschillende anderen. *Gr. Z. II. n. 834. 832.*  
*833-836. L. sp. 7. 29. 38. 44.* O. en E. 11 stuks.
- 736 *Capucina*, *Cossus*, *Pudibunda*, *Pini*, *Quercus*; Ka-  
pucyn, Willigen Houtvlieger, Beschaamde, Band-  
uil, Eiken Banduil, en verschillende anderen. *Gr.*  
*Z. II. n. 837-840*, *L. sp. 72? 63. 54. 24. 25.* E.  
10 stuks.
- 737 *Vullica*, *Mori*, *Chrysothraea*, *Dumi*, (*844. Facti-*  
*tia*) *Libatrix*, *Lubricipeda*, *Tremula*, *Curtula*,  
*Ziczac*, *Bucephala*; Geelgewiekte Roomvlak, Zy-  
deworm, basterd Satyne, Geelkring, Smitje, Ty-  
ger, Bruinstraal, Kortgatje; Draakje, Wapen-  
drager, enz. *Gr. Z. II. n. 848. 841-851*, *L. sp.*  
*41. 33. 45*, *Fn. su. 110, 78. 69*, *Fn. su. 1121, 41.*  
*52. 61. 31.* E. 17 stuks.
- 738 *Atlas*, Aziatische zeer groote Spiegeldrager. *L. sp.*  
*1.* O. 1 stuk.
- 739 *Atlas*, Chineesche Spiegeldrager, iets kleinder.  
*L. sp. O. I.* 1 stuk.
- 740 *Cecropia*, *Pavonia major*; Nieuw-Yorksche geog-  
de Spiegeldrager, Europeische groote Nagt-  
Paauw. *L. sp. 3. 7?* W. en E. 2 stuks.
- 741 *Crepuscularis*, *varietas maculis luteis*; *Pavonia major*;  
Dageraad, groote Nagt-Paauw. *L. sp. 7. 13*, W. 2 ft.
- 742 *Hebe*, *Caja*, *Plantaginis*, *Antiqua*, *atra*, *Morio*,  
K 3 Sam-

- Samnio*; Weduwe, of Engelsche roode Beer, zwartgeogde Beer, Weegbree-Vliender, Antieke, Zwarte, Moriaan, Roodzooms-geele, en verschillende anderen. *Gr. Z. II. n. 853. 835. 858. 852. 855 — 857. 859, L. sp. 40. 38. 42. 56. 49. 66. 42. Sc. I. en E. 15 stuks.*
- 743 *Purpurea, Villica, Caja, Pini*; Geele Beer, zwartgeogde Beer, Band-uil, en verschillende anderen. *Gr. Z. II. n. 848. 835. 839, L. sp. 41. 38. 24. Sc. E. 13 stuks.*
- 744 *Luna? Materna? Crepuscularis, Pacta*; Maan-schyn, W. I. geele Weeskind, Dageraad, rood Weeskind, en verschillende anderen. *Gr. Z. II. n. 860. Sc, L. sp. 5? 13. 7? Sc. O. W. en E. 7 stuks.*
- 745 *Bubo Fabricii, Materna, Pacta, Pronuba*; Bruine Maan, W. I. geele Weeskind, roode Weeskind, bruine Weeskind, en verschillende anderen. *Gr. Z. II. n. 860. 861, L. sp. 117. 120. 121. Sc. O. W. en E. 8 stuks.*
- 746 *Pronuba, Syringaria, ♂ ejus rara varietas*; Oostersche en Europische bruine Weeskinderen, Syringen, en meer andere verschillende fraayē rood, geel, zwart en bruin gewiekte, en zwart gepunteerde O. W. en E. Nagt-Vlienders, &c. 13 stuks.
- 747 *Pacta, Pronuba, Punctigera, Tigerina, Aquatica*; roode en bruine Weeskinderen, geteekende Water-Tygers; nevens verschillende metamorphosische Voorwerpen, &c. E. 20 stuks.
- 748 *Gamma, Meticulosa, Psi, exclamationis*; Grieksche Gamma-vliender, geegaatiseerde Pyltjes, Verwonderlyke, en meer andere groene, bruine en geogde Uiltjes. *Gr. Z. II. n. 863. 865. 866. 867, L. sp. 127. 132. 135. 155. Sc. E. 13 stuks.*
- 749 *Festucæ, Chrysitis, Trapezina, Jacobææ*; Zilvervlakkige, Koperwiekje, Geruite, Uiltje van de Jacobea, en verschillende anderen. *Gr. Z. II. n. 864. 862. 868. 869, L. sp. 131. 126. 99. 111. Sc. E. 16 stuks.*

- 750 *Varietates quaedam praecedentium* & *aliae species*; verschillende van de voorgaande, en meer andere soorten. E. 19 stuks.
- 751 *Sambucaria, Viridata, Putataria, Notata, Viridatae?* Vliervlinder, groenagtige, witstreepige, geteekende, groenkleurige, en verschillende anderen. Gr. Z. II. n. 871 — 875, L. sp. 203. 230. 196. 232. 230? &c. E. 18 stuks.
- 752 *Sambucaria exotica, Detoliaria, Undulata, Grolulariata*; Surinaamsche Vliervlinder, de onderwieken bruin gezoomd, Doolend Wyfje, gegolfde, Bessen-vlinder, en meer verschillende anderen. Gr. Z. II. n. 876 — 878, L. sp. 203? Fn. su. 1238, sp. 239. 242. &c. W. en E. 19 stuks.
- 753 *Hastata, Prunata, Fluctuata, Marmorata, Viridea, Lutea*; Gepiekte, Wortelhout-vlinder, golvige, gemarmelde, groene, geele, en verschillende anderen. Gr. Z. II. n. 879 — 881. &c. L. sp. 254. 250. 260. &c. E. 19 stuks.
- 754 *Hortulata, Nymphaeata, Cingulata*; Brandnetelen-Spanner, Plompen-Spanner, gegordelde, en meer verschillende anderen. Gr. Z. II. n. 882 — 884. &c. L. sp. 272? 274. 280. &c. E. 21 stuks.
- 755 *Fasciata, (alis rubro conis striatas qui altera fusca, corpore rubro punctis nigris,)* *Quadra, Viridana Praefinara, Corium*; Bruinstreep. Vierkantvlak, groen Bladroll, groengeel, en meer verschillende anderen. Gr. Z. II. n. 870. 889. 887, L. sp. 114. 269. 285. I. en E. 19 stuks.
- 756 *Rosana, Purpuraria, Profapiaria*; Roozen-Bladroll, gepurperde, Edel-krammetje. en meer verschillende Bladrolletjes, en anderen. G. Z. II. n. 888. 886. 885, L. sp. 293. 221. 222. E. 23 stuks.
- 757 *Pulchella, Degerella, Reaumurella, Listerella, Tridactyla, Tessaradactyla, Monodactyla, Hexadactyla, Pentadactyla*; Schoone, Geersche, Reaumursche, Listersche, Driepluimige, Dubbeldtweepluimige, Tweepluimige, Enkelwiekige, Zespluimige, Vyfpluimige, en meer verschillende anderen. Gr. Z. II. n. 892. 894. 896 — 903, L. sp. 349.

sp. 349 368. 426. 425. 432. 453—460. I. en E.  
28 stuks.

### LIBELLULA EPHEMERA.

Lin. ed. XII. gen. 234. 235.

- 758 *Forcipata*, *Vulgata*, *Depressa*, *Cancellata*; Genyp-  
tangde, gemeene, platagtige, getraliede Juffers.  
Gr. Z. II. n. 905—909, L. g. 234. sp. 11. 3.  
5. 7? I. en E. 8 stuks.
- 759 *Cbinensis*, *Fasciata*, *Rubicunda*, *Juncea*; Chinee-  
sche, gebandeerde, bruingevlakte, dunne, &c.  
Gr. Z. II. &c. L. g. 234. sp. 15. 12. 4. 10. &c.  
I. en E. 5 stuks.
- 760 *Dimidiata*, *Flaveola*, *Fasciata*, *Virgo*, *Puella*;  
Gehalveerde, geelagtige, gebandeerde, Beek-juf-  
fertje, Landjuffertje, &c. Gr. Z. II. n. 911—  
914, L. g. 234. sp. 14. 2. 12. 20. 21. &c. I. en  
E. 9 stuks.
- 761 *Vulgata*, *Bioculata*, *Culiciformis*, *Horaria*; Ge-  
meene Haft, Twee oogige, Mugagtige, Mut, en  
verschillende anderen. G. Z. II. n. 915—918,  
L. g. 235. sp. 1. 5? 8. 9. &c. I. 14 stuks.

### PHRYGANEAE VSQVE AD RAPHDIDIAE. LEPISMAE. PODYRAE. ACA- RI. PHALANGIA.

Lin. ed. XII. gen. 236—240 261. 262. 266. 269.

- 762 *Pbryganeae*, verschillende Water-Uiltjes. Gr. Z.  
II. n. 919—923, L. g. 236. sp. 1. 5. 7. 6. 20.  
*Hemerobii*, verschillende Gaasvliegen. Gr. Z. II.  
n. 924—926, L. g. 237. sp. 2. 3. 4. 7. *Panor-  
pae*, Scorpioen-Vliegen. G. Z. II. n. 927. 928.  
L. g. 239 sp. 1. 2. *Raphidiae*, Kemelshalsjes,  
Gr. Z. II. n. 929, L. g. 240. sp. 1? *Lepismae*,  
ongevleugelde Motjes. Gr. Z. II. n. 930, L. sp.  
3?

3? *Podurae*, Plantvlooyen. Gr. Z. II. n. 931, L. g. 262. sp. 12. *Acari*, Myten. Gr. Z. II. n. 932—934, L. g. 266. sp. 3. 22. &c. *Pbalangina*, Kreeft-Spinnen. Gr. Z. II. n. 935, L. g. 267. sp. 9.

CYNIPHES. TENTHREDINES. SIRI-  
CES. ICHNEVMQNES. SPHECES.  
CHRYSIDES. VESPAE.

Linn. ed. XII. gen. 241 — 247.

- 763 *Varietates aliquae generum & specierum &c*; verschillende *Wespen* of soorten van voorsz. Geslagten, 20 stuks.
- 764 *Varietates aliquae ut supra*; andere verschillende *Wespen* of soorten als vooren, 15 stuks.
- 765 *Varietates aliquae ut supra*; wederom andere verschillende *Wespen* of soorten als vooren, 16 stuks.
- 766 *Varietates aliquae ut supra*; andere verschillende *Wespen* of soorten als vooren, 16 stuks.
- 767 *Varietates aliquae ut supra*; wederom andere verschillende soorten van *Wespen*, als vooren, 17 stuks.

APES. FORMICAE, MUTILLAE.

Linn. ed. XII. gen. 248 — 250.

- 768 *Varietates aliquae generum & specierum &c*; verschillende soorten van *Byen* en *Hommels* van voorsz. laatste Geslagt. I. en E. 13 stuks.
- 769 *Varietates aliquae ut supra*; verschillende Uitlandse soorten van *Byen* en *Hommels*, als vooren, 9 stuks.
- 770 *Varietates aliquae generum & specierum &c*; verschillende Uit en Inlandse soorten van *Mieren*, ongeveleugelde *Byen*, en andere uit voorsz. Geslagten. I. en E. 17 stuks.

## OESTRI VSQVE AD HIPPOBOSCAE.

Linn. ed. XII. gen. 251 — 260.

- 771 *Varietates aliquae generum & specierum &c;*; verschillende soorten van *Horfels*, en andere uit voorsz. Geslagten. E. 12 stuks.
- 772 *Varietates aliquae ut supra*; verschillende soorten van *Vliegen*, en andere uit voorsz. Geslagten. E. 17 stuks.
- 773 *Varietates aliquae ut supra*; verschillende soorten van *Vliegen*, waaronder de *Zadel-Vlieg* van *Schaeffer*, en andere uit voorsz. Geslagten. E. 21 stuks.
- 774 *Varietates aliquae ut supra*; verschillende *Langpooten*, *Muggens*, *Steekvliegen*, enz. en andere soorten uit voorsz. Geslagten. E. 19 stuks.
- 775 Een *West-Indisch Wespen-Nest*, zynde gebouwd om een takje, bestaande de stoffagie gelyk die van fyn bortpapier, hebbende van binnen 5 separatiën, dus in 6 etagien verdeelt.
- 775 Diergelyke als Papier, van Europeische Wespen.

## PHALANGIA. ARANEAE.

Linn. ed. XII. gen. 267. 268.

- 776 *Reniforme*, *Diadema*, *sexpunctata*? Langgearmde Kreeft-Spin, gekroonde Spin, zesstippige Knodspoot. Gr. Z. II. n. 935. 936. 939, L. g. 267. sp. 9, g. 268. sp. 1. 24? l. 3 stuks.
- 777 *Avicularia*? Amerikaanse Bosch-Spin, zeer groot. Gr. Z. II. n. 937, L. g. 268. sp. 31? l. 1 stuk.
- 778 *Avicularia*? W. I. Bosch-Spin, vry grooter. Gr. & L. ut supra.
- 779 *Punctata*, *Venatoria*, *virescens*, *Domestica*, *Coccinea*, *Clavipes*, *Cancriformis*; Geogde, Jaager-Spin, groenagtige, gewoone Huis-Spin, roode Spin

Spin van Slabber, Knoedpone, Krabagtige of Steekel-Spin, en andere Uitlandfche Spinnen. (*Purcellata* 940. *oblongata oblonga, angustiori albo-maculato pedibus longissimis teretibus; tibiis pilosis*) Gr. Z. II. n. 940 938. 941—945, L. g. 268. sp. 33. 42? 9. 27. 46? &c., *Slabber Tub.* 2: 1. en B. 14 stuks.

## S C O R P I O N E S.

Lin. ed. XII. gen. 269.

- 780 SCORPIO, *Ceilonicus*, Ceilonsche Scorpioen: *pectinum denticulis septemdecim: chelis manuum inflatis, papilloso scabris, nudis.* Gr. Z. II. n. 947. *accedit: Scorpio Afer, L. sp. 3, 2 stuks.*
- 781 SCORPIO, *Afer*, Africaansche Scorpioen. Gr. Z. II. n. 946, L. sp. 3, *acced. varietas n. praecedenti.*
- 782 SCORPIO, *Indicus, Maurus?* Indische Scorpioen. Moorsche. (949. *pectin. dentic. novemdecim: chelis manuum inflatis, digitis tenuissimis elongatis: mucrone caudae duplici.* (950. *pectin. dentic. septemdecim: manibus, chelis, caudaque teretibus elongatis: mucrone caudae duplici.* Gr. Z. II. n. 949. 950. *acced. varietates 3. 1. 6 stuks.*
- 783 SCORPIO *Europaeus*, Europische Scorpioen; (948. *pectin. dentic. 5, chelis man. inflatis, laevibus, longitudinaliter striatis.* (952. *pectinibus nullis: cauda fadiformi: manibus introsum aculeo valido auctis.* Gr. Z. II. n. 948. 951. 952, L. sp. 5? &c. 1. en E. 6 stuks.

## C A N C R I. M O N O C U L I.

Lin. ed. XII. gen. 270. 271.

- 784 XIPHOVRA *Polyphemus*, Molukfe Krab; Gr. Z. II. n. 953, L. g. 271. sp. 1.
- 785 XIPHOVRA *Polyphemus*, CANCER *Depurator, Punctatus*; Molukfche Krab, Breedpoot Krab, gestipte Krab; nevens twee verschillende anderen.

- Gr. Z. II. n. 958, L. g. 271. sp. 1, n. 953. 954.  
L. g. 270. sp. 23. I. en E. 5 stuks.
- 786 **CANCER** *Maenas*, *Pelagicus*; Eur. Strandkrab, Steekelkrab. Gr. Z. II. n. 955. 956, L. sp. 22? 19. B. 2 stuks.
- 787 **CANCER** *Pelagicus*, *Pagurus*; Strand-krab, Zee-krab. Gr. Z. II. n. 956. 967, L. sp. 19. 27. E. 2 stuks.
- 788 **CANCER** *Articulatus*, *Porcellina*, *Orbicularis*; Ruggeleede Krab, geneepe Krab, gewelvde Krab; (957. *Orbicularis*: *thorace laevi latiusculo sabconvexo*, *marginibus anticis utrinque serratis*: *pedibus natorio-cursoriis*. (*Articulatus*: *thorace lateribus spinosis*, *cbelis supra muricatis*, *spinis sex apice nigris*. Gr. Z. II. n. 958. 957, L. sp. 23? &c. 5 stuks.
- 789 **CANCER** *granulatus*, *Arenaria*, *minutus*? *Quadrata*, *Variolata*; Korrelige Krab, Zandkorrelige Krab, Vierkande Krab, Pekkige Krab. (960. *Arenaria*: *thorace latiusculo convexo laevi*, *undique emarginato*, *postice contractiore pedes non contigente*: *manibus cristatis*. (963. *Quadrata*: *thorace quadrato*, *integerrimo*, *marginibus acutiusculo*: *manibus aequalibus minimis*; *pedibus compressis cursoriis*. Gr. Z. II. n. 959. 960. 962. 963, L. sp. 26? 8? &c. I. 6 stuks.
- 790 **CANCER** *Rbombus*, *Vocans*, *Grapsus*; Vierhoekige Krab, Zand-Krab, Stompneus-Krab. (964. *Rombus*: *thorace lato quadrato laevi integerrimo*: *manibus inaequalibus*, *minimis*: *pedibus cursoriis compressis*. Gr. Z. II. n. 964-966, L. sp. 14. 53. &c. I. en E. 7 stuks.
- 791 **CANCER** *Longicornis*, *rubescens*, *spinosa*, *maculata*, *Corona Imperialis*; Langspriet-Krab, rood-agtig Krabbetje, Hairig Krabbetje, roodgevlakte Krab, Keyzerskroon Krab. (970. *Spinosa*: *birsutus*, *thorace brevi*, *lato*, *mutico*: *manu altera majore*, *thorace angustiore*, *pedibus cursoriis longiore*. (972. *Corona Imperialis*: *thorace latiusculo rugoso*, *antice utrinque obsolete tribulo*: *manibus pedibusque aequalibus rugosis supra carinato-compressis*. Seba III. Tab.



- Tab. 19. fig. 18, Gr. Z. II. n. 968-972, L. sp. 10. 18. 12. 1. & E. 8 stuks.
- 792 **CANCER** *Longipes*, *cristatus*, *Corona Imperialis*, *Sanguinea*; Langpoot-Krab, Gekamde Krab, Keizerskroon-Krab, Bloedige Krab. Gr. Z. II. n. 974. 975. &c, L. sp. 47. 44, &c. I en E. 5 stuks.
- 793 **CANCER** *Maja*, *cristatus*, *Diogenes*; Duivelskrab, Gekamde-Krab, Kluizenaar. (973. *Maja: thorace ovato, scabro, antice producto: pedibus longissimis cylindraceutis cursoriis: manibus teretibus aequalibus brevissimis.* Gr. Z. II. n. 973. 975. &c, L. sp. 41. 44. &c. I en E. 6 stuks.
- 794 **CANCER** *Horridus*, Rots-Krab; *thorace cordato, mucronato: pedibus tantum utrinque tribus cursoriis: chelis inaequalibus pede minoribus.* Gr. Z. II. n. 976, L. sp. 43. lang 9 d. en breed 14½ d. Rhynd.
- 795 **CANCER** *Caput mortuum*, *Vilosus*, *Nucleus*, *Notopus*; Doodshoofd-Krab, Hairige-Krab, Eikel-Krab, Ruggespoote-Krab. L. sp. 20, &c. I. en E. 4 stuks.
- 796 **CANCER** *Heracleoticus*, *Dormia*, *speciei varietas*, *Porcellina?* *Granulatus*; Uitgekakte; Venynige Krab, geneepe Krab, korelige Krab. Gr. & L. ut in n. 788. 789, & L. sp. 24. I en E. 5 stuks.
- 797 **ASTACVS** *Gammarus*, Zee-Kreeft. Gr. Z. II. n. 978, L. sp. 62. E. 2 stuks.
- 798 **ASTACVS** *Gothicus*, *f. Norvegicus*, Oudgothische Letter-Kreeft. Gr. Z. II. n. 979, L. sp. 73. 1 stuk.
- 799 **ASTACVS** *Strigosus*, *Homarus*, *Diogenes*, *Astacus*; Dwarsstreep-Kreeftje, Hoorn-Kreeft, Indische Kluizenaar, Rivier-Kreeft. Gr. Z. II. n. 980—982. 977, L. sp. 69? 74? 58. 63. I en E. 4 stuks.
- 800 **ASTACVS** *Homarus maximus*, Groote Hoorn-Kreeft. Gr. Z. II. n. 981, L. sp. 74. 1 stuk, lang circa 12 duim Rhynd.
- 801 **ASTACVS** *Homarus*, sterk gedoornde Hoorn-Kreeft, *speciei varietas n. praecedenti.* I. 1 stuk, lang circa 11 duim Rhynd.
- 802 **ASTACVS** *Arctus*, *Homarus*; Beer-Kreeft, Hoorn-Kreeft,

- Kreeft, het Schild daarvan, verschillende van de voorgaanden. *L. sp.* 75. 74. 2 stuks.
- 803 *ASTACVS Mantis, Bernhardus, Eremita*; Moddermans Kreeft - Garnaal, Soldaat, Kluisenaar. *Gr. Z. II. n.* 984. 983. *Et c.*, *L. sp.* 76. 57. 59. I. en E. 3 stuks.
- 804 *ASTACVS Serratus, Nasoscopus, Squilla major, Carinatus*; Zaagpoot - Kreeft, Borstelneus - Garnaal, groote Steur - Garnaal, gekielde Steur - Garnaal. (987. *Serratus: rostro supra serrato, subtus tridentato: pedibus utrinque duobus cheliferis; secundo parti maximo muricato. Z. Tab. XVII. fig. 1.* (988. *Nasoscopus: iboface mutico, compresso, laevi: pedibus utrinque binis cheliferis muticis, brevibus; chelis edulentis. Z. Tab. XVII. fig. 6. Gr. Z. II. n.* 987. 988. 986, *L. sp.* 66. 64. *Et c.* O. en W. 4 stuks.
- 805 *ASTACVS Scyllarus, Crangon, Squilla, Grossipes elongata Spinosus. SQUILLA Pulex, Locusta, Sebastes III. Tab. 21. fig. 6. 7?* Zwaantjes - Kreeft Garnaal, Zee - Garnaal, Steur - Garnaal, Dikpootige; en 't lang en dun gearmde Garnaal - Kreefje met Doorentjes aan dezelve; Zee - Vloot, Springer. (989. *Grossipes? muticus; pede utrinque antico subulato, edulentulo, longissimo, crassissimo. Gr. Z. II. n.* 985. 986. 989. *Et Tab. XVII. fig. 7, n.* 990. 991. *Et c.*, *L. sp.* 67. 66. 80? 81. 82? *Et c.* I. en E. 13 stuks.

## ONISCL. EREMITAE. SCOLOPENDRAE.

*Linn. ed. XII. Gen.* 272. 270. 273. 274.

- 806 *ONISEVS Entomon, Afellus, Oceanicus, Ovalis, Marinus? Afelus, Armadillo, punctatus*; Puntig Zee - Pissebed, Aard - Pissebed, O. Z. Pissebed, Ovaale Veelpoot, N. Z. Luis, Zee - Breems, Steen - Pissebed, Roodvlak - Pissebed, en verschillende anderen. *Gr. Z. II. n.* 994. *Et Tab. XVII. fig. 2, n.* 995. *Tab. XVII. fig. 5, n.* 996. *Tab. XVII. fig. 3, Gr. Z. II. n.* 992 - 999, *L. g.* 272. *sp.* 5. 14. 12, *g.* 274. *sp.* 1, *g.* 272. 7. *L.* 15, *Et c.* I. en E. 16 stuks.

807 EME-

- 807 **EMERITA** *Emeritus*, *Dorsipes*, *Minor*, *Ephippium*; Scramme Kreeft; Zee-luisagtige kleine, vierciervde Zadel. (1000. *Emeritus*: thorace subcompresso laevi, margine lobato: antennis brevissimis. Z. Tab. xvii. fig. 8. 9. (1001. *Dorsipes*: thorace depresso laevi, utrinque emarginato, crenato, integerrimo: antennis longioribus. Z. Tab. xvii. fig. 10, Gr. Z. II. n. 1000. 1001, L. g. 270. sp. 79. 71, &c. I. en E. 6 stuks.
- 808 **SCOLOPENDRA** *Morsitans*, *Gigantea*, *Electrica*; *JULUS Complanatus*, *Terrestris*; Indische Duizendbeen, zeer groot Ind. Duizendbeen, dunne Duizendbeen; platagtige Millioenpoot, gewoone Millioenpoot. Gr. Z. II. n. 1002. 1003. 1005. 1006. 1008, L. g. 273. sp. 5. 4? 8, g. 274. sp. 4. 3, &c. I. E. 9 stuks.



VERA



# V E R M E S.

\* \* \* \* \*

## M O L U S C A E.

### A S T E R I A E.

Linn. ed. XII. Gen. 298.

- 809 *M*inuta, kleine Zee-Ster; *Nodosa*, Hoogknobbelige Zee-Ster. Gr. Z. III. n. 1032 & 1035, L. sp. 7? *Seba* Tom. III. Tab. vi. fig. 11. I. en E. drie stuks.
- 810 *Equestris*, Paarde Zee-Ster. Gr. Z. III. n. 1033, L. sp. 9, *Seba* III. T. 6. fig. 9. twee stuks.
- 811 *Nodosa*, klein knobbelige Zee-Ster. Gr. Z. III. n. 1034, L. sp. 7, *Seba* T. 5. fig. 7. I. een stuk.
- 812 *Reticulata*, netswyze en doorenpuntige Zee-Ster. Gr. Z. III. n. 1036, L. sp. 6, *Seba* T. 7. fig. 1. I. een stuk.
- 813 *Rubens*, radiis tres, roodagtige Zee-Ster, met drie stralen, nevens het geraamde of de Huid zoo van booven als van onderen van een Vyfstraal. Gr. Z. III. n. 1037.  $\alpha$ .  $\beta$ , L. sp. 3, *Seba* T. 6. fig. 3, T. 5. fig. 3. E. drie stuks.
- 814 *Papposa*, Veelstraalige Zee-Ster, met dertien punten. Gr. Z. III. n. 1038, L. sp. 2, *Seba* T. 8. fig. 5. een stuk.

815 Os-

„ Molluscae, &c. spiritu vini scantentae; quamvis hisce sub generibus militantibus hic non recensentur, cum jam antea eas ad calcem Piscium p. 44. & seq. spiritu vini contentorum invenerit LeDor.

- 815 *Orpbiura*, Ruige wormstraalige Zee-Ster; *Ciliaris*, steekelhairige Zee-Ster. Gr. Z. III. n. 1039. 1040, *L. sp.* 11. 13, *Seba T. 9. fig. 6. 1.* en E. vier stuks.
- 816 *Ciliaris*, Steekelhairige Zee-Ster; *Papposa*, Veelstaalige Zee-Ster, met twaalf punten. Gr. Z. III. n. 1040. 1338, *L. sp.* 13. 2, *Seba T. 9. fig. 6, T. 8. fig. 5.* twee stuks.
- 817 *Orpbiura purpurascens*, Gladde wormstraalige Zee-Ster, paarskleurig; en twee witkleurigen. Gr. Z. III. n. 1042. 1041, *L. sp.* 11, *Seba T. 5. fig. 1. 2;* *Linck. Stell. mar. T. 11. fig. 17. 1.* en E. drie stuks.
- 818 *Pectinata*, Gekamde paarskleurige Zee-Ster. Gr. Z. III. n. 1044, *L. sp.* 14, *Seba T. 9. fig. 3. 4.* 1 een stuk.
- 819 *Caput Medusae*, Oost-Indisch Medusen-Hoofd, Gr. Z. III. n. 1043, *L. sp.* 16, *Seba T. 11. fig. 1.* lang en breed  $6\frac{1}{2}$  duim Rhynd. 1. een stuk.
- 820 *Caput Medusae*, Oost-Indisch Medusen-Hoofd, *ejusdem speciei varietas*. Gr. L. & *Seba ut in n. praecedenti*; rustende in een glaaze Kasje. hoog 11 d. lang en breed  $8\frac{1}{2}$  duim Rhynd.

\* \* \* \* \*

## TESTACEA s. CONVEXA.

### ECHINOMETRA.

*Linnaeus ed. XII. Gen. 299. cum seqq.*

- 821 *Cidaris*, Moorsche Tulband. Gr. Z. III. n. 1045, *L. sp.* 8, *Seba T. 13. fig. 5.* Deeze is met zyne lang dunne digt aan een zittende pennen gewapend. twee stuks zoo groot als klein.
- 822 *Cidaris*, Moorsche Tulband. Gr. & Z. *ut supra*; vry voller met diergelyke zwarte pennen gewapend. *Seba T. 13. fig. 6.* een stuk.
- 823 *Cidaris*, Moorsche Tulband. Gr. & L. *ut supra.* *Seba T. 13. fig. 6.* „ *pluribus aculeis armata cystula vitrea*  
M „ in-

- „ *inclusa*; deeze als de voorgaande met een grooter getal van pennen gewapend, is beslooten in een vierkant glaazen kasje. een stuk.
- 824 *Nodus*, Rok-Knoop. *Gr. Z. III. n. 1046. Seba T. II. fig. 7, Rumph. T. 13. fig. 3.* ongemeen groot. een stuk.
- 825 *Nodus*, Rok-Knoop; *Nodulus*, West-knoopje. *Gr. Z. III. n. 1096. 1042, & T. I. fig. 6, Seba T. 12. fig. 15, Rumph. T. 14. fig. A.* drie stuks.
- 826 *Esculentus*, Zee-Klit, of ruige Soldaaten-Muts. *Gr. Z. III. n. 1049. L. sp. 1, Rumph. T. 13. fig. C.* „ *plurimis minutis aculeis armatus, cistula vitrea* „ *inclusus*. Deeze met zyne ontelbaar meenigte dun korte pennetjes gewapend, is geplaatst in een vierkant glaaze kasje. een stuk.
- 827 *Esculentus*, Zee-Klit, *ejusdem speciei varietas*. *Gr. Z. III. n. 1048, L. sp. 1, Seba T. 11. fig. 5.* „ *minor* „ *praecedentibus, cistula vitrea inclusus*. Kleinder als vooren, en zonder pennen. vier stuks.
- 828 *Esculentus*, gladde Soldaaten-Muts; *ejusd. varietas*. *Seba T. 11. fig. 8.* een stuk, grooter.
- 829 *Esculentus*, gladde Soldaaten-Muts, *ejusd. varietas*. een stuk, nog grooter.
- 830 *Esculentus*, gladde Soldaaten-Muts, *ejusd. varietas*. een stuk als vooren.
- 831 *Esculentus*, gladde Soldaaten-Muts, *ejusd. varietas*. een stuk, vry grooter.
- 832 *Diadema, f. Sexatilis?* Versierde Tulband, of platte Knoopje; *Lucunter*, ovaalswyze Perfische Tulband. *L. sp. 6? 10, Gualt. T. 107. fig. F? Seba T. 11. fig. 9?* twee stuks.
- 833 *Diadema*, Versierde Tulband; *Lucunter*, ovaalswyze Perfische-Tulband. *Gualt. & Seb. ut supra.* twee stuks
- 834 *Nodus*, Rok-Knoop, *spec. varietas n. 823. ut supra, & Seba T. 11. fig. 9.* twee stuks.
- 835 *Mammillatus*, Gepaerelde Tulband. *Gr. Z. III. n. 1050, L. sp. 9, Rumph. T. 13. n. 1?* een stuk, vry groot.
- 836 *Lixula*, Zee-Knobbel; *Sexatilis*, plat-Knoopje; de eerste is teekenagtig gefigureerd met dezelfde af.

- afgedeelde perken en paareltjes. Gr. Z. III. n. 1051. 1052, *L. sp.* 5.6, *Seba T.* 10 fig. 15. twee stuks.  
 837 *Lucunter*, ovaalswyze Perfische Tulband. Gr. Z. III. n. 1053, *L. sp.* 10, *Seba T.* 11. fig. 11. twee stuks.

## E C H I N A N T H V S.

- 838 *Turunda*, Deegbrok; *Extuberans*, Chokolaatkoekje. Gr. Z. III. n. 1054. 1055, *Seba T.* 15. fig. 33. 34, *Rumph. T.* 14. fig. D, *Petiver Gazoph. T.* 5. fig. 3, *T.* 31. fig. 10. verscheidene stukken.  
 839 *Artocreas*; Zee-Pastey. Gr. Z. III. n. 1056, *L. sp.* 14? *Seba T.* 11. fig. 2. een stuk, zeer groot.  
 840 *Crustulum*, 't kleine Pasteytje; *Rosaceus*, Roosbloems Bladje; *Reticulatus*, Zee-Reaal; *Pisum*, Zee-Erwtje. Gr. Z. III. n. 1057—1060, & *T.* I. fig. 4, *T.* II. fig. 12, *L. sp.* 14. 15, *Seba T.* 15. fig. 23. 25, *Gualt. T.* 110. fig. B, v. *Pisum Gewelv-Slakken*, *Tab.* 1. & 2. vier à agt stuks.  
 841 *Crustulum*, klein Pasteytje; *Rosaceus*, Roosbloems Bladje, *species praecedentis varietatis*. twee stuks.  
 842 *Crustulum*, klein Pasteytje; *Rosaceus*, Roosbloems Bladje, *ut supra*; & *Gualt. T.* 110. fig. C. D. twee stuks.

## E C H I N O D I S C V S.

- 843 *Placenta*, Bonet-Kap, of Spinrag-Schim. Gr. Z. III. n. 1061, *L. sp.* 16., *Rumph. T.* 14. fig. G. twee stuks.  
 844 *Orbiculatus*, Doorschoote Schyf. Gr. Z. III. n. 1062, *L. sp.* 17, *Seba T.* 15. fig. 9. een stuk.  
 845 *Orbiculatus*, Uitgehakte Schyf, *item*, Vyfhoeks blad. Gr. Z. III. n. 1063. 1064, *L. sp.* 17. β. & α, *Gualt. T.* 110 fig. F. H. twee stuks.

## ECHINOSPATAGVS.

- 846 *Spatagus*, Zee-Hart. Gr. Z. III. n. 1065, L. sp. 12, Seba T. 14. fig. 3. 4. twee stuks.  
 847 *Cranium*, Herfijnen-Pan; *Geometrica*, Gesternd Schildpadje; *Lacunosa*, Gegroefde. Gr. Z. III. n. 1066—1068, L. sp. 12? 13. &c, Seba T. 10. fig. 23. 22. 21, &c. twee stuks.  
 848 *Spinæ perexiles longissimæ*, Echinit Pennen van Surrau. ses stuks, lang à 17. à 13. duim Rhynd.  
 849 *Spinæ Echinometrae variegatae*, verschillende Pennen van Zee-Egels, en verscheidene binnen leedjes derzelven.

\* \* \* \* \*

## TESTACEA MULTI-BI &amp; UNIVALVIA.

Linn. ed. XII. gen. 300—335.

## LEPADES. BALANI. PHOLADES. XYLOPHAGE.

- 850 *Anatiferæ*, &c. Endehalzen, enz. Gr. Z. III. n. 1072. 1073. &c, L. sp. 18, &c. „ *plura majoraque* „ *specimina borum spiritu vini contenta, jam sub. n. 479. seqq. annotata occurrunt.* „ Meerdere en „ grootere voorwerpen zyn reeds voorgekomen „ onder de Fleffen met Spiritus. *sub n. 479. &c.*  
 851 *Testudinaria*, Schildpad-Pok. Gr. Z. II. n. 1076, L. sp. 14. „ *species hæc apud plerosque auctores male depicta.* „ Dit voorwerp is ongemeen, en „ by alle de Schryveren zeer slegt afgebeeld. een „ stuk.”  
 852 *Tintinnabulum*, Zee-Tulp; *Balanoides*, Myteragtig Zee-Pokje; *Balanus*, Zee-Pok; *Rostrum*, Vogelbeks-Pok; *Maxillaris*, Kies-Pok. Gr. Z. III. n. 1077—1080, & T. II. fig. 3. 4, L. sp. 12. 11. 10,



- 10, &c. „ Omnes inter se differunt. ” Alle zeer van elkanderen verschillende.
- 853 *Balanus f. Maxillaris*, Zee- of Kies-Pok; *Balanoides f. Balanus*, Myteragtige Zee-Pok, cum annexis. Gr. Z. III. n. 1081. 1082, L. sp. 10. & 11, &c. twee stuks.
- 854 *Tintinnabulum*, dubbelde Zee-Tulp; verscheidene vry groote aan een gegroept. Gr. & L. ut supra.
- 855 *Teredo*, (XYLOPHAGUS) Scheeps-Boorworms-Kooker; „ aliquot borum specimina una cum frustulis „ ligni exsis. ” te weeten, eenige daarvan, nevens twee doorboorde stukjes Hout. Gr. Z. III. n. 1083. L. sp. 807.
- 856 *Dactylus*, Gewoone langwerpige Steenboorder; *Costatus*, Verbreedde Steenboorder, &c. Gr. Z. III. n. 1048. 1086. &c, L. sp. 20. 21. &c. Ses verschillende doubletjes.

## M Y A E.

- 857 *Truncata*, Stompe Gaaper. Gr. Z. III. n. 1087, L. sp. 26. Een doublet.
- 858 *Arenaria*, Zand-Gaaper. Gr. Z. III. n. 1088, L. sp. 27. Een doublet.
- 859 *Plana*, Gedrukte Gaaper; *Pictorum*, Verfhouder. Gr. Z. III. n. 1090. 1091, L. sp. 28. &c, Gualt. T. 77. fig. F? Twee doubletten.
- 860 *Pictorum*, Verfhouder; *Anatinus*, Eenden-Mossel. Gr. Z. III. n. 1091. 1094, L. sp. 28. 258. Twee doubletten.
- 861 *Margaritifera*, Paarl-Mossel der Rivieren. Gr. Z. III. n. 1092, L. sp. 29. Een doublet, vry groot.
- 862 *Alata Guineënsis*, Guineefche gevleugelde Mossel. Gr. Z. III. n. 1093, & Tab. I. fig. 1, List. Conch. T. 160 fig. 16. Een doublet, vry groot.
- 863 *Alata Guineënsis*, Guineefche gevleugelde Mossel. Gr. Z. III. n. 1093. &c, List. ut supra. Een gepaarlemoerd doublet.
- 864 *Anatinus*, Eenden-Mossel. Gr. Z. III. n. 1094, L. sp. 258, List. T. 152. fig. 7. Twee doubletten.

- 865 *Anatinus*, Eenden-Mossel; *Pictorum*, Verfhouder. Gr. Z. III. n. 1090. 1094, L. sp. 28. 258. Drie doubletten.
- 866 *Anatinus*, Eenden-Mossel, *speciei varietas* n. 864. Twee doubletten, vry groot.
- 867 *Vulsella*, Baardknyper. Gr. Z. III. n. 1095, L. sp. 31. Een doublet.

## S O L E N E S.

- 868 *Vagina rubra*, Indische roode Goot. Gr. Z. III. n. 1096, L. sp. 33. Een doublet.
- 869 *Siliqua*, Messehecht; *Ensis?* Suiker-Peultje. Gr. Z. III. n. 1097. 1098, L. sp. 34. 35. Twee doubletten.
- 870 *Radiatus violaceus*, Blaauwe Zonnestraal. Gr. Z. III. n. 1099, L. sp. 38. Een doublet, vry groot.
- 871 *Radiatus violaceus*, Blaauwe Zonnestraal. Gr. & L. ut supra. Twee doubletten, iets kleinder.
- 872 *Strigilatus roseo fuscus*, roodachtige Bruine Zonnestraal. Gr. Z. III. n. 1100, L. sp. 39. Een doublet, vry groot en schoon.
- 873 *Anatinus*, altoos liggende Lantern. Gr. Z. III. n. 1101, L. sp. 40. Een doublet.
- 874 *Vespertina*, Daalende Zonnestraal; *Strigilatus*, Gaapende Zonnestraal. Gr. Z. III. n. 1100. &c, L. sp. 39, List. T. 417. fig. 261, d'Argenville T. 22. fig. 4. Twee doubletten.

## T E L L I N A E.

- 875 *Lingua Felis*, Katte-Tong. Gr. Z. III. n. 1002, L. sp. 45. Een doublet.
- 876 *Scobinata*, Robbe-Tong, of Sagryne Tyger-Tong. L. sp. 64. Een doublet.
- 877 *Virgata*, Roope Zonnestraal, gevoorend; *Glabra*, gladde Tong. Gr. Z. III. n. 1103. 1104, L. sp. 46. &c. Twee doubletten.
- 878 *Fragilis*, Kraakende; *Fucata*, Geblankette; *Glabra*, Gladde Tong. Gr. Z. III. n. 1105. 1106. 1104, L. sp.

- L. sp.* 49. &c. Elf doubletten, zoo groot als kleintjes.
- 879 *Rostrata*, Banket-Hammetje, geelkleurig; *Striofa*, geplooyde Banket-Ham. *G. Z. III. n. 1007. 1008*, *L. sp.* 55, *Rumph. T. 45. fig. L*, *Gualt. T. 88. fig. T*. Drie verschillende doubletten.
- 880 *Rostrata*, Banket Hammetje, rood en geelkleurig. *Gr. & L. ut supra*, *d'Argenville T. 22. fig. O*. Drie doubletten.
- 881 *Virgata*, Roode Zonnestraal, gevoorende, roodkleurige en witte. *Gr. & L. ut in n. 878*. Drie doubletten.
- 882 *Virgata*, Roode Zonnestraal, rood- en geelkleurige. *ut in n. praecedenti*. Drie doubletten.
- 883 *Radiata*, Roode Zonnestraal, gladde; *Donacina*, Paarskleurige. *Gr. Z. III. n. 1109. 1110*, *L. sp.* 55? 59. Agt doubletten, zoo groot als kleintjes.
- 884 *Fabula*, Sny-Boontje; *Balaustina*, Ronde paarskleurige Straal; *Carnaria*, Ronde vleeschkleurige; *Cornea*, Hoornagtig Erwetje. *Gr. Z. III. n. 1111. 1112. 1117. 1118*, *L. sp.* 61. 66. 72. &c. Twaalf verschillende doubletjes.
- 885 *Remier*, gevoorende Remies. *Gr. Z. III. n. 1114*, *L. sp.* 62, *Gualtb. T. 76. fig. F*, *Lister. T. 288. fig. 124*. Een doublet, vry groot.
- 886 *Tigerina*, *f. Orbicularis*, Venus-Labaar; *Cremor*, Witkleurige. *Gr. Z. III. n. 1115. 1113*, *L. sp.* 141, *Gualt. T. 77. fig. O*. Drie doubletjes.

## C A R D I A. D O N A C E S.

- 887 *Echinatum*, Geribde Doorn. *Gr. Z. III. n. 1119*, *L. sp.* 79. Een doublet.
- 888 *Aculeatum*, gedoornde Nagel; *Tuberculatum*, bruin-gebande Feitama. *Gr. Z. III. n. 1121. 1120*, *L. sp.* 78. 81. Twee doubletten.
- 889 *Tuberculatum*, *ejusd. varietas*, Karthageensche. *Gr. & L. ut supra*. Een doublet.
- 890 *Costatum*, Geribde Venus, *Exotica Auctorum*. *Gr. Z. III. n. 1122*, *L. sp.* 73. Een doublet?

- 891 *Hemicardium*, Driezydig Hart; *Unedo*, Roode Ap-  
pet of Eogelſche Aardbey. Gr. Z. III. n. 1124, L.  
ſp. 76. 84. Twee doubletten, vry groot.
- 892 *Fragum*, Nederlandsche of Tamme Aardbey. Gr.  
Z. III. n. 1124, L. ſp. 83. Een doublet, vry groot.
- 893 *Ruficum* & *Fragum*, Boerſche en Gewoone Aard-  
bey. Gr. Z. III. n. 1123. 1124, L. ſp. 91. & 83.  
Twee doubletten.
- 894 *Fragum*, Gewoone of Tamme Aardbey, *ſpeciei*  
*varietas* n. 893. Drie doubletten.
- 895 *Rugata*, Geſpleete; *Edula*, Kokhaantje. Gr. Z.  
III. n. 1125. 1129, L. ſp. 90. &c, Liſter T. 330.  
fig. 167? Drie doubletten.
- 896 *Iocardia*, Kruytnaagel. Gr. Z. III. n. 1126, L.  
ſp. 82. Een doublet, vry groot.
- 897 *Laevigatum*, gevoorde Poſſer; *Serratum*? gladde  
Poſſer. Gr. Z. III. n. 1127. 1128, L. ſp. 89, Gualt.  
T. 82. fig. A. Twee doubletten.
- 898 *Stultorum*, geſtraalde Wanne. Gr. Z. III. n. 1130,  
L. ſp. 99. Drie doubletten.
- 899 *Cardiffa*, Venus Hart; Gr. Z. III. n. 1131, L. ſp.  
74. Een doublet, vry groot.
- 900 *Cardiffa*, *ejuſd. varietas*, Venus Hart, zeer ver-  
ſchillende van de voorgaande. Een doublet.
- 901 *Cardiffa*, Venus Hart. Gr. & L. *ut in* n. 900. Een  
doublet.
- 902 *Cardiffa*, Venus Hart. Gr. & L. *ut ſupra*. Een doublet.
- 903 *Quadrans*, Venus - Baard, Gr. Z. III. n. 1132, L.  
ſp. 8, Rumph. T. 43. fig. F. Een doublet?
- 904 *Rugoſa*, geſtraald Zaagertje; *Trunculus*, ſtomp  
Zaagertje; *Scripta*, Xulaneefche Letter; *Iruſ*,  
geblâderde Schraale. Gr. Z. III. n. 1134 — 1137;  
L. ſp. 104. 107. 109. 111. Zeeven doubletjes.

## V E N E R E S.

- 905 *Dione*, Venus - kous. Gr. Z. III. n. 1136, L. ſp.  
112. *aeccedit fragmentum de* n. 1149. Zooph. T. I.  
fig. 8. Een doublet.
- 906 *Dyſera*, geplooid Oude - Wyf; *Verrucoſa*, Wrat-  
tige;

- tige; *Cinis*, Aschstraal, en anderen. Gr. Z. III. n. 1139. 1141. 1143, L. sp. 115? f. 113? 116. 122? Vier doubletjes.
- 907 *Cedo nulli*, Ceylonsche Zonnestraal. Gr. Z. III. n. 1144, L. sp. 125? Lister T. 268. fig. 104. Een doublet.
- 908 *Cbione*, Bruine Zonnestraal, en een ander. Gr. Z. III. n. 1145, L. sp. 125? d'Argenville T. 24 fig. C; Adanson T. 17. fig. 17. Twee doubletten.
- 909 *Maculata*, gestraalde Tyger. Gr. Z. III. n. 1146. L. sp. 126. Een doublet.
- 910 *Meretrix*, Bruinlip; *Moneta*, zuivere Munt, an varietas de n. 885? Gr. Z. III. n. 1147. 1157, L. sp. 127. Twee doubletten.
- 911 *Albida*, Witlip; *Versura*, Gestraalde Voorh. Gr. Z. III. n. 1148. 1150. &c. Vyf doubletjes.
- 912 *Castrensis*, Grieksche A. Gr. Z. III. n. 1151, L. sp. 129. Een doublet.
- 913 *Castrensis*, Grieksche A. Gr. Z. III. n. 1151, L. sp. 129. Een doublet, vry gooter.
- 914 *Meretrix*, Bruinlip; *Gari*, Bacassan; *Antiquata*, Basterd-Ark. Gr. Z. III. n. 1147. 1152, L. sp. 127; 48. 174. Drie doubletten.
- 915 *Gari*, Bacassan; *Striata*, Scherp-gevoorbde. Gr. Z. III. n. 1152. &c, L. sp. 48. &c, Gualt. T. 85. fig. E. Drie doubletten.
- 916 *Tigerina*, Venus Labaar. Gr. Z. III. n. 1153, L. sp. 141. Een doublet.
- 917 *Depyga*, Platgebilde: *testa lentiformi compressa striata, postice angulo recto angulata, striis inaequalibus, colore fusco* Gr. Z. III. n. 1156. Een doubletje.
- 918 *Literata*, Gestrikte of Spaansche Mat. Gr. Z. III. n. 1158, L. sp. 147. Een doublet.
- 918 *Literata*, spec. variet., Spaanse Mat; Gr. & L. ut in n. praecedenti. Een doublet.
- 919 *Pegonus*, Wolkstraal. Gr. Z. III. n. 1159, Adanson T. 17. fig. 17. Een doublet.
- 919 *Literata*, Spaansche Mat, of Gestrikte; spec. variet. n. 918. Een doublet.
- 920 *Angulosa*, Zikzak streepige; *Lineata*, hoekig

Geletterde Gr. Z III n. 1165 1161, L. sp. 147. &c, List. T. 400. & 378, d'Argenv. T. 3. fig. B. Twee doubletten.

- 921 *Gravata*, Dikke Bil. Lister T. 274. fig. A? Een zwaarlyvig bruinegvlies doublet.

SPONDYLI. CHAMAE. ARCAE.

- 922 *Goederopus*, getakte roode Lazarus-Klap. Gr. Z. III. n. 1162, L. sp. 151. Een doublet.
- 923 *Gaederopus*, ejusd. varietas; bladerig-getakte oranjeleurige Nagt-Klap. Gr. & L. ut supra. Een doublet.
- 924 *Lazarus*, Foelieblad; *Calyculata*, gebrande Amandel. Gr. Z. III. n. 1165. 1167, L. sp. 164. 160. Drie doubletjes.
- 925 *Gigas*, genagelde breede Fontynbak. Gr. Z. III. n. 1163, L. sp. 155. Een doublet, vry groot.
- 925 *Gigas*, genaagelde Fontynbak, speciei varietas n. praecedentis. Een doublet, vry groot, lang 9, breed 6 duim Rhynd.
- 926 *Gigasoides*, ejusd. varietas, genaagelde smalle Fontynbak; *Hippopus*, Paarde-Hoef. Gr. Z. III. ut supra & n. 1166, L. sp. 155. 156. Twee doubletjes.
- 927 *Hippopus*, Paarde-hoef, of Perspectief. Gr. Z. III. n. 1166, L. sp. 156. Een doublet, vry groot.
- 928 *Hippopus*, ejusd. varietas, Paarde-Voet. Gr. & L. ut supra. Een doublet, kleinder.
- 929 *Hippopus*, Paarde - Voet, sp. variet. n. praecedentis. Een doublet.
- 930 *Gigas* & *Hippopus*, breede Fontynbak en Paardevoet. Gr. & L. ut in n. 924. & 927. Twee doubletjes.
- 931 *Gigas*, varietas, genaagelde breede Fontynbak, roodkleurig geel. Gr. & L. ut in n. 924. Twee doubletjes.
- 931 *Gigas maximus*, Vader-Noachs-Ark, speciei varietas n. 925. Een reusagtig taamelyk opéén fluitend Doublet, lang 23, breed 15 d. Rhynd.

- 932 *Cor*, Zotskap. Gr. Z. III. n. 1168, L. sp. 154.  
Een doublet, vry groot.
- 933 *Globulata*, Vette Bil, *nullibi descripta*. Een doublet.
- 934 *Noae*, Noachs-Ark. Gr. Z. III. n. 1169, L. sp. 169. Een doublet.
- 935 *Cymbula Noae*, Noachs-Bootje; *ejusdemque sp. n. praecedentis*, Gualt T. 87. fig. F. Twee doubletten, verschillende in grootens.
- 936 *Antiqua*, Basterd-Ark. Gr. Z. III. n. 1162, L. sp. 184. Een doublet.
- 937 *Scapba*, Paket-Boot, *oblongo fulcata laevi, natis recurvis: margine plicato*. Gr. Z. III. n. 1173, & Tab. I. fig. 13. *accedit fragmentum n. 1147. T. I. fig. 7.* Een doublet.
- 938 *Glycymeris*, gladde Pöffer. Gr. Z. III. n. 1175, L. sp. 181. Een doublet.

## OSTREAE. ANOMIAE.

- 939 *Jacobaea*, St. Jacobs-Mantel. Gr. Z. III. n. 1177, L. sp. 186. Een doublet.
- 940 *Ziczac*, Joppe-Mantel. Gr. Z. III. n. 1177, L. sp. 187. Twee doubletten, verschillende van grootens.
- 941 *Pleuronectes*, Kompas-Wyzer. Gr. Z. III. n. 1180, L. sp. 190. Een doublet.
- 942 *Fauces Davidis*, Straat-Davids-Mantel. Gr. Z. III. n. 1182, L. sp. 199? Een doublet, oranje-kleurig bruin, en vry groot.
- 943 *Pallium?* Konings-Mantel; *Fauces Davidis*, Straat-Davids-Mantel, &c. Gr. & L. *ut supra* & sp. 193. Drie verschillende doubletten.
- 944 *Sanguinea*, Roode Mantel; *Plica*, Jaager-Mantel. Gr. Z. III. n. 1183, sp. 198. 192. Vier verschillende doubletjes.
- 945 *Gibba*, Adama-Mantel; *Punctata*, geplekte Mantel. Gr. Z. III. n. 1184, L. sp. 203. &c. Twee doubletten.
- 946 *Radula*, Jaager-Weitasch. Gr. Z. III. n. 1185, L. sp. 190. Een doublet.

- 947 *Lima*, Raspe. Gr. Z. III. n. 1166, *L. sp.* 206. Een doublet, vry groot.
- 948 *Fasciata*, Ys-Schor. Gr. Z. III. n. 1187, *L. sp.* 205. Een doublet.
- 949 *Fasciata*, *varietas*, Ys-Schor. Gr. & L. *ut supra*. Een Doublet.
- 950 *Fasciata*, Ys-Schor. Gr. & L. *ut supra*. Twee doubletjes.
- 951 *Folium*, Laurier-Blad, zig vastgehegt hebbende aan een takje van een Zee-Boomtje. Gr. Z. III. n. 1188, *L. sp.* 209. Een doublet.
- 952 *Spondyloidea*, Gelaurierde Klap, het Hengzel met den *Spondylus* gelyk hebbende. Gr. Z. III. n. 1189, *Lister T.* 210. *fig.* 44, *Gualt. T.* 104. *fig.* F. Een meenigte derzelven aaneen gegroeit.
- 953 *Gubernaculum*, Roer-Oester; *Edulis*, Gewoone Oester. Gr. Z. III. n. 1190. 1191. 1193, *L. sp.* 211, *Adanson T.* 14. *fig.* 3. 4. Twee doubletten.
- 954 *Crista Galli*, Hanekam. Gr. Z. III. n. 1192, *L. sp.* 243. Verscheidene doubletjes aaneen gegroeit.
- 955 *Gigantaea*, Reus-Oester. Gr. Z. III. n. 1194, *L. sp.* 211? *Lister T.* 200. *fig.* 35, *Gualt. T.* 104. *fig.* D? Een doublet, zynde lang 8 d. en breed  $4\frac{1}{2}$  d. Rhynd. Versteend word deeze groote en zwaarwigtige Oester veeltys gevonden midden in Duitschland in Schwaben, te Campagne in Frankryk, en meer andere verre van de Zee afgeleegene plaatsen.
- 956 *Canteriata*, Stok-Oester. Gr. Z. III. n. 1196. Verscheidene aan een vezelagtig takje zig vastgehegt hebbende teedere doubletjes.
- 957 *Ijogatum*, Winkel-Haak. Gr. Z. III. n. 1197, *L. sp.* 214, *an sp.* 212? *vix credo*. Twee doubletjes, welke zeer klein zyn.
- 958 *Epbippium*, Engelsche of Poolische Zadel. Gr. Z. III. n. 1199, *L. sp.* 215. Een doubletje.
- 959 *Forata*, doorboorde Kleef-Oester. Gr. Z. III. n. 1198, *L. sp.* 218. Een roodkleurig doublet met eenige enkele.
- 960 *Retusa*, Stomp-Lampje of 't Vyggje; *Scobinata*,  
't Ver-



- 't Verbrede - Lampje. Gr. Z. III. n. 1200. 1202, L. sp. 225. 223. Twee doubletjes, met eenige kleintjes van dezelfde foort.
- 961 *Electrum*, Bernsteen - Lampje. Gr. Z. III. n. 1203, L. sp. 0, Rumph. T. 47. fig. L, *Petiver Amb.* T. 20. fig. 8. *Habitat in Ind. Orient.* Een doubletje dat roodkleurig is.
- 962 *Tabacea*, witte Boon: *oblonga ovata: margine superiore longiore excissa emarginato: valva altera plana.* *Habitat in mare Norvegico.* Gr. Z. III. n. 1201, & T. I. fig. 3. Een doubletje, dat paarlemoeragtig glanzig, doorschynende is; nevens een ander.

## M T T I L I . P I N N A E .

- 963 *Margaritiferus*, Paarels - houder. Gr. Z. III. n. 1204, L. sp. 246. Een doublet, vry groot, groenkleurig bladerig met witte stralen.
- 964 *Margaritiferus*, Paarel - houder, Gr. & L. ut in n. praecedenti. Twee doubletten, kleinder.
- 965 *Lithobagus*, gladde Steenboorder; *Edulis*, Gewoone Mossel. Gr. Z. III. n. 1205. 1206, L. sp. 248. 253. Van de tweede een, en van de eerste twee zeer kleine doubletjes, nevens deszelfs doorboorde Wooning, zynde een, om een vreemde Oester omgroeide Madrepora.
- 966 *Edulis*, Gewoone Mossel. Gr. Z. III. n. 1206, L. sp. 253. Zynde een meenigte van kleintjes in Zee Moos vergraaven.
- 967 *Clava*, 't Klootje; *oblonga, aequaliter fulcata, valvulis obliquis postice acumenatis.* Gr. Z. III. n. 1207, Lister T. 358. fig. 196. Een doublet.
- 968 *Purpurea*, geribde Punt - Mossel, begroeid met *de Corallina officinalis*, Pallas Zoophyl. n. 4, Gr. Z. III. n. 1208, L. sp. 254? Een doubletje.
- 969 *Modiolus*, Papoes - Mossel. Gr. Z. III. n. 1209, L. sp. 256. Een doublet.
- 969 *Barbatus*, Mies - Mossel. L. sp. 252? „ *una cum serico, in quo balani, serpulae, & ovarium.* Een doublet, vry groot, met zyn ahangend spinzel;

- waaraan zig mede hebben vastgehegt, Zee-Pokken, Wormpypen, en een Eyer-Tros of Teeld.
- 970 *Cygneus*, breede Moëier-Moffel; *Hirundo*, Vogelaar. *Gr. Z. III. n. 1210. 1211, L. sp. 257. 262.* Twee doubletten.
- 971 *Hirundo*, Vogelaar. *Gr. Z. III. n. 1211, L. sp. 262.* Een doublet, met een meenigte van Jongen.
- 972 *Nobilis*, Edele Zydespinder. *Gr. Z. III. n. 1212, L. sp. 265.* Een vry groot doublet, zwaar getakt, pompadoer kleurig, lang 12, breed  $4\frac{1}{2}$  d. Rh.
- 973 *Rotundata*, Geronde Hamm. *Gr. Z. III. n. 1213, L. sp. 267.* Een doublet van geen groote omflag, wit en bruin gevlamd.
- 974 *Rudis*, Ruwe Ham; *Nobilis*, Edele. *Gr. Z. III. n. 1214. 1212, L. sp. 263. 265.* Twee doubletten, wat grooter.
- 975 *Saccata*, buikige Papiere Ham; *Muricata*, Ge-doornde Ham. *Gr. Z. &c, L. sp. 268. 266.* Twee doubletten, iets kleinder.
- 976 *Rotundata* & *Saccata*, geronde en buikige Papiere Ham. *Spec. varietas n. 973. & 972.* Twee doubletjes.
- 977 *Lobata*, gekwabde Papiere Hammetje. *Gr. Z. &c. L. sp. 270?* Twee doubletten, het eene brunkleurig rood, het andere geel.

### ARGONAVTAE. NAVTILI.

- 978 *Argo*, Doekenhuij of Smalkielde Papiere Nautilus. *Gr. Z. III. n. 1215, L. sp. 217.* Een zeer zuiver stuk, lang  $4\frac{1}{2}$  d.
- 979 *Argo*, Smalkielde Papiere Nautilus. *Gr. & L. ut in n. praecedenti.* Een zeer zuiver stuk, lang 6 d.
- 980 *Argo*, Smalkielde Zeiler. *Gr. & L. ut supra.* Een ongemeen groot stuk, lang 9 d.
- 981 *Carinatus*, Breedkielde Papiere Nautilus. *Gr. Z. III. n. 1216.* Een stuk van gewoone grootte.
- 982 *Carinatus*, Breedkielde Papiere Nautilus. *Gr. ut in n. praecedenti.* Een stuk van gelyke grootte.
- 983 *Pempilius Umbilicatus*, Schipper of gepaarlemoerde Nau-

- Nautilus met het Navelgatje. Gr. Z. III. n. 1217, L. sp. 273. Een zuiver gekleurd stuk, lang  $1\frac{1}{2}$  d.
- 984 *Pompilius Umbilicatus*, Genavelde Schipper. Gr. & L. ut in n. praecedenti. Twee stuks van gelyke groote.
- 985 *Pompilius Umbilicatus*, Genavelde Schipper. Gr. & L. ut supra. Twee stuks gepaarlemoerd, en van gelyke groote.
- 986 *Pompilius*, Schipper zonder Navelgat. Gr. & L. ut supra. Een zuiver kleurig stuk, lang  $3\frac{1}{2}$  duim.
- 987 *Pompilius*, Schipper, zonder Navelgat. Gr. & L. ut supra. „ *absque umbilico, undique decorticatus* „ & *concamerations apertae ut pateat tubulus.*” Een stuk geheel gepaarlemoerd met geopende Kaamers, met iets uitgesprongen te zyn.
- 988 *Spirula*, Bischofs Staafje. Gr. Z. III. n. 1221, L. sp. 279. Tien onderscheidene stukken.
- 989 *Beccari*, Ammons-Hoorn; *Calcar*, Spoor, *Raphanus*, Rammenas Zaad, &c. Gr. Z. III. n. 1218. 1219. 1220. 1222. &c. & Tab. II. fig. 5. 6, L. sp. 276. 274. 283, &c. „ Alle deeze en meer dierge- „ lyke voorwerpjes zyn gebragt op een glaaze „ Ruyt, en in Papieren.”

## C O N I.

- 990 *Admiralis Summus*, Opperadmiraal met vier banden. Gr. Z. III. n. 1234, L. sp. 298. β. Een stuk van geene aanmerkelyke groote.
- 991 *Cipmanniata*, Guineefche basterd Oranje-Admiraal. Lister 760. in med. Een stuk van gelyke groote.
- 992 *Generalis*, Steen Admiraal; *Parunculus*, Gelee-Tap. Gr. Z. III. n. 1231, L. sp. 293? Drie stuks.
- 993 *Amadis*, Amadis-Toot. d'Argenville suppl. T. 1. fig. 5. Een stuk vry groot.
- 994 *Marmoratus*, Schout by Nagt. Gr. Z. III. n. 1223, L. sp. 290. Twee stuks.
- 995 *Marmoratus*, Harte Toot, *speciei varietas n. praecedenti*. Twee stuks.

996 Mar-

- 996 *Marmoratus*, Harte Toot; *ejusdem varietas*; *Hebraeus*, Boeren - Musiek, of Tygerkatje. *ut supra*, & *Gr. Z. III. n. 1241*, *L. sp. 310*. Ses stuks verschillende in grootens.
- 997 *Minimus*, Graauwe Monnik; *Miles*, Arkans - Garen; *Capitaneus*, Groene Kaas. *Gr. & L. sp. 305. 296. 295*. Drie stuks.
- 998 *Maculosa*, Agaate - Toot. *L. sp. 317?* Drie stuks.
- 999 *Imperialis*, gebande Kroon - Toot. *Gr. Z. III. n. 1224*, *L. sp. 291*. Twee stuks, ongemeen van Teekening.
- 1000 *Virgo*, *f. ejusdem varietas*; Meniste - Toot, of witte Was - kaars, *conica rudi alba, apice substriato: spirae convexae anfractibus conaliculatis subtuberculatis*. *Gr. Z. III. n. 1225*, *L. sp. 294?* Een stuk, vry groot.
- 1001 *Litteratus*, *f. varietas*, zwarte Moesjes - Toot. *Gr. Z. III. n. 1226*, *L. sp. 292?* twee stuks.
- 1002 *Litteratus*, Tyger - Toot met streepjes geel geband; *etiamsi speciei varietas*, Hebraeische Letter - Toot. *Gr. & L. ut in n. praecedenti*. Twee stuks.
- 1003 *Virgo*, Meniste - Toot, of witte Was - kaars; *Unicolor*, witte Toot. *Gr. Z. III. n. 1228. 1229*, *L. sp. 294, 309?* *Lister T. 753*. Twee stuks.
- 1004 *Ruber*, Roode Weesjonge. *Gr. Z. III. n. 1230*, *L. sp. 305?* Een stuk.
- 1005 *Generalis*, gebande Speldewerks - Kusfen. *Gr. Z. III. n. 1231*, *L. sp. 293*. Drie stuks, verschillende in Teekening, nevens een ander.
- 1006 *Miles*, Arkans - Garen, *L. sp. 296*. Twee stuks.
- 1007 *Mercator*, Net - Tootje. *L. sp. 307*. Twee stuks, van geen groot maakzel.
- 1008 *Capitaneus*, Olyven Groene - Kaas; wit geband. *Gr. Z. III. n. 1233*, *L. sp. 295*. Twee stuks.
- 1009 *Miles*, Arkans - Gaaren. *Gr. Z. II. n. 1232*, *L. sp. 296*. Twee stuks, geenſins klein.
- 1010 *Betulinus*, Booterwegs - Toot. *Gr. Z. III. n. 1235*, *L. sp. 308*. Twee stuks, vry grooter.
- 1011 *Figulinus*, Eiken - Houts - Toot. *Gr. Z. II. n. 1236*;

- 1236, *L. sp.* 309. Een stuk, ongemeen met fyne linies omtrokken.
- 1012 *Palma*, Palmhouts-Toot. *Gr. Z. III. n.* 1237, *L. sp.* 309? *f. ejus varietas*. Twee stuks.
- 1013 *Hebraeus*, Boeren-Musiek; *Palma*, Palmhouts-Toot, en een ander. *Gr. Z. III. n.* 1241. 1237, *L. sp.* 309? 310. Vyf stuks.
- 1014 *Monachus*, Schildpad-Toot; *Stercus muscarum*, Silverlaakense - Toot, of Muggescheetje; *Ammiralis*? *W. I. Admiraal*? *Gr. Z. III. n.* 1248. 1242, *L. sp.* 304. 311. 298? Vier stuks.
- 1015 *Scansorius*, Klimmende Leeuw. *Gr. Z. III. n.* 1238, *L. sp.* o. Twee stuks, geenzins klein.
- 1016 *Spurius*, Basterd Guineefche - Toot. *Gr. Z. III. n.* 1239, *L. sp.* o. twee stuks.
- 1017 *Spurius*, *speciei varietas*, Basterd Guineefche-Toot uit America. *Gr. & L. ut in n. praecedenti*. Een stuk, reusagtig groot, zynde lang 6 duim.
- 1018 *Spurius*, Basterd Guineefche - Toot. *ut supra*. Een stuk, vry grooter, zynde lang byna 7 duim.
- 1019 *Spurius*, Basterd Guineefche - Toot. *ut supra*. Een stuk, nog grooter, zynde lang 8 duim.
- 1020 *Mappa*, Landkaarten - Toot; *Insularius*, Basterd Eylands-Toot, en een ander. *M. Leers. n.* 648. 636. 651. &c. Drie stuks.
- 1021 *Terebellum*, Gestipte Kuipers Boor; *Nuffatella*, Granuleerde Kuipers-Boor. *Gr. Z. III. n.* 1250, *L. ed. x. g.* 284. *sp.* 284, *ed. XII. g.* 321. *sp.* 388, *M. Leers. n.* 574. 575, *Gr. Z. III. n.* 1243, *L. sp.* 314. Drie stuks.
- 1022 *Bullatus*, Geolyde Pannekoeks - Toot; *Sriatus*, Wolkhooren. *Gr. Z. III. n.* 1247. 1244, *L. sp.* 322. 318. Drie stuks.
- 1023 *Bullatus*, Geolyde Pannekoek; *Sriatus*, Wolkhooren. *Gr. & L. ut in n. praecedente*. Drie stuks.
- 1024 *Geographus*, Kroonbaks - Toot, of Agaate-Baks-Toot. *Gr. Z. III. n.* 1249, *L. sp.* 324. Twee stuks.
- 1025 *Geographus*, Agaate - Baks - Toot. *Gr. & L. ut in n. praecedenti*. Twee stuks.
- 1026 *Bullatus*, Geolyde Pannekoeks-, of Wolk-, of bas-

- hasterd Oranje-Bakje. *Gr. & L. ut in n. 1029*  
Twee stuks.
- 1027 *Striatus*, Wolk-Hooren; *Geographus*, Kroon-  
baks-Toot; *Bullatus*, Geolyde Wolk-Bakje.  
*Gr. & L. ut in n. 1022—1024.* Drie stuks.
- 1028 *Textile*, *ejusdemque varietas*; Goudlaakense Rol,  
en Duizend schoon, *Gr. Z. III. n. 1245. L. sp. 319.*  
Vier stuks.
- 1029 *Textile*, Goudlaakense-Rol. *Gr. & L. ut in n.*  
*praecedenti.* Een stuk, vry groot.
- 1030 *Textile*, Goudlaakense Rol, *Gr. & L. ut supra.*  
Vier stuks, kleinder.
- 1031 *Aulicus*, Bruinet-Toots Rol. *Gr. Z. III. n. 1246,*  
*L. sp. 320.* Drie stuks.
- 1032 *Aulicus*, Bruinet-Toot. *Gr. & L. ut in n. prae-*  
*cedenti.* Twee stuks.
- 1033 *Aulicus*, Bruinet-Toots Rol. *Gr. & L. ut supra.*  
Drie stuks.

## C T P R A E A E.

- 1034 *Mappa Capensis*, Kaaphooren. *Gr. Z. III. n. 1251,*  
*L. sp. 326.* Een stuk.
- 1035 *Tigris*, Getygerde Porselein-Hooren; *Arabica*,  
Arabische Letter. *Gr. Z. III. n. 1252. 1253, L. sp.*  
*323. 327.* Twee stuks.
- 1036 *Arabica*, Arabische Letter; *Frigilis*, Dunschaak.  
*Gr. Z. III. n. 1253. 1260, L. sp. 327. 338.* Vier  
stuks.
- 1037 *Tigris*, Getygerde Porselein-Hooren, zonder  
omgeslaage en ongetande lip, dus maar half volwas-  
sen. *ut in n. 1035.* Twee stuks.
- 1038 *Argus*, gebande dubbelde Argus. *Gr. Z. III. n.*  
*1254, L. sp. 328.* Een stuk.
- 1039 *Argus*, *ejusdem varietas*, gebande dubbelde Ar-  
gus. *Gr. & L. ut in n. praecedenti.* Een stuk, on-  
gemeen zuiver en vry groot.
- 1040 *Testudinaria*, Schildpads- of Caret-Hooren. *Gr.*  
*Z. III. n. 1255, L. sp. 329.* Een stuk.

- 1041 *Zebra*, gebande Graauwe Mol. Gr. Z. III. n. 1257, L. sp. 332. Een stuk.
- 1042 *Carneola*, Roodbandige Mol, of Vleeschhooien. Gr. Z. III. n. 1256, L. sp. 331. Drie stuks.
- 1043 *Talpa*, Gebrande Mol. Gr. Z. III. n. 1258. L. sp. 333. Een stuk.
- 1044 *Carneola*, Roodbandige Mol. Gr. & L. ut in n. 1042. Twee stuks.
- 1045 *Talpa*, Gebrande Mol. Gr. & L. ut in n. 1043. Twee stuks.
- 1046 *Tumulosa*, Geheuvelde; *testa subtrarinata subtriquetra, gibba, livida, rudi, marginata, subtus plana; marginibus testaceo-punctatis*. Gr. Z. III. n. 1259, L. sp. o. Een stuk, vry groot en zuiver.
- 1047 *Frigilis*, Dunschaal. Gr. Z. III. n. 1260, L. sp. 338. Vier stuks.
- 1048 *Frigilis*, Dunschaal, half volwassen, zonder inbuigende en ongetande lip, ut *supra* n. 1056, Gr. Z. III. n. 1302, L. sp. 338? Twee stuks.
- 1049 *Lurida*, Graauwe Muis; *Caput Serpentis*, kleine Slangekop. Gr. Z. III. n. 1261. 1264, L. sp. 335. 339. Vier stuks.
- 1050 *Mauritiana*, Slangekop. Gr. Z. III. n. 1265, L. sp. 340. Een stuk.
- 1051 *Fragilioides*, Dunschaalig Buikje. Gr. Z. III. n. 1262, L. sp. o. Drie stuks.
- 1052 *Ziezac*, 't Goffje; *Musculus*, 't Muisje; *Lutea*, 't Geele Witbandje; *Striata*, 't Fynstreepje. Gr. Z. III. n. 1263. 1272. 1275. & Tab. II. fig. 17. n. 1276, L. sp. 349, &c. Seeven stuks, geenlins groot.
- 1053 *Cribraria*, Geele Wit-Oog; *Afellus*, Ezeltje; *Isabella*, wederzyds vlakkige Geele. Gr. Z. III. n. 1274. 1278. 1270, L. sp. 353. 351. 345. Ses stuks, geenlins groot.
- 1054 *Viellus*, Witte Mazelen, Gr. Z. III. n. 1266, L. sp. 341, Gualt. T. 16. fig. R. Drie stuks.
- 1055 *Lynx*, Zwarte Mazelen. Gr. Z. III. n. 1269. &c, L. sp. 344, &c. en verschillende. Vyf stuks.

- 1056 *Mus*, Carthageensche Muis. Gr. Z. III. n. 1267, L. sp. 342. Twee stuks.
- 1057 *Isabella*, Wederzyds Vlakkige Geele; *Caput Serpentis*, kleine Slangekop Gr. Z. III. n. 1270. 1264, L. sp. 345. 393. Seeven stuks.
- 1058 *Vitellus*, Witte Mazelen. Gr. & L. ut in n. 1054.
- 1059 *Lynx*, Zwarte Mazelen. Gr. & L. ut in n. 1055. Vier stuks.
- 1050 *Tigris*, Getygerde Kat. Gr. Z. III. n. 1268, L. sp. 343. Een stuk, verschillende van de volgende.
- 1051 *Tigris*, Getygerde Kat. Gr. & L. ut in n. *praecedente*. Twee stuks, vry donkerder.
- 1062 *Erofa*, Zaamenloopende Pokken. Gr. Z. III. n. 1280. 1281, L. sp. 357. Vier stuks, waarvan twee blaauw afgehaald zyn.
- 1053 *Tigris*, Getygerde Kat. Gr. & L. ut *supra* in n. 1261. Twee stuks, ongemeen van kleur.
- 1064 *Erofa*, Zaamenloopende Pokken; *Annulus*, Geelkring, of Kauris. Gr. Z. III. n. 1280. 1278, L. sp. 357. 355. Ses stuks.
- 1065 *Castanea*, Geborste Karsteng, of zwarte Witrugh. *Gualt. T. 15. fig. N.* Twee stuks.
- 1066 *Oculata*, Wit-Oogen, of Basterd-Argus. Gr. Z. III. n. 1271. Twee stuks.
- 1067 *Moneta*, Guineesche Munt; *Annulus*, Geelkring, of Keuris. Gr. Z. III. n. 1277. 1278, L. sp. 354. 355. Ses stuks, geensins groot.
- 1068 *Cicatrix*, Pokdaalen; *Poraria*, Gaatjes; *Ocellata*, Oog-Kringetjes. Gr. Z. III. n. 1282. 1285. &c. L. sp. 357? 363, &c. Vyf stuks, geenzins groot.
- 1069 *Ocellata*, Oog-Kringetjes. Gr. Z. III. n. 1290, L. sp. 362. Twee stuks, geensins groot.
- 1070 *Verrucosa*, Witte Jamboesim; *Helvola*, Kakkerlakje; *Annulus*, Geelkring of Kauris, en anderen. Gr. Z. III. n. 1279. 1282. & *Tab. I. fig. 10*, 1283. 1278, L. sp. 373. 361. 355. Seeven stuks, geensins groot.
- 1071 *Stolida*, Draakenhoofdje; *Pediculus*, 't Luisje; *Pisum*, Erwetje. Gr. Z. III. n. 1284. 1286. 1287. L. sp. 360. 664, &c. Veertien stuks, meest klein.



- 1072 *Nucleus*, Reistkorrel; *Staphylaea*, Pissebed of Zoutkorrel. Gr. Z. III. n. 1288. 1289, L. sp. 365. 366. Vyf stuks, geenfins groot.
- 1073 *Gibbosa*, Hoogruggetje; *Globulus*, 't lange Knopje, en anderen. Gr. Z. III. n. 1294. 1291, L. sp. 374. 368. Seeven stuks, geenfins groot.

## AMPHIPERAE. BVLLAE.

- 1074 *Ovum*, 't Witte Ey, met bruine dikgelipde, en witte dungelipde Mond. Gr. Z. III. n. 1292. 1293, L. sp. 369. Twee stuks.
- 1075 *Ovum*, Wit-Ey, de Monden gelyk in de voor- gaanden. Gr. & L. ut supra. Twee stuks.
- 1076 *Ovum*, Wit-Ey, met bruine Monden. Gr. & L. ut in n. 1074. Twee stuks.
- 1077 *Physis*, Stomp Kievits-Ey, wit met bruine bandjes; *Amplustre*? Staaten Vlaggetje. Gr. Z. III. n. 1298, L. sp. 380. 381. M. Leers 835. Twee stuks.
- 1078 *Naucium*, Wit Kievits-Ey. Gr. Z. III. n. 1297, L. sp. 375. Twee stuks.
- 1079 *Ampulla*, Gewoone Kievits-Ey, het eene geband. Gr. Z. III. n. 1296. Drie stuks, geenfins klein.
- 1080 *Ampulla*, Kievits-Ey, langwerpig. Gr. Z. III. n. 1295, L. sp. 378. Vier stuks, van gewoone groote.
- 1081 *Ampulla*, Kievits-Ey, langwerpig. Gr. & L. ut in n. praecedenti. Agt stuks, eenigfins kleinder.
- 1082 *Ampulla*, Gewoone Kievits-Ey. Gr. & L. ut in n. 1079. Vier stuks.
- 1083 *Physis*, Stomp Kievits-Ey wit met bruine streepswyze banden. Gr. Z. III. n. 1298, L. sp. 380. Een stuk.
- 1084 *Physis*, Stomp Kievits-Ey, wit met bands wys bruine streepjes. Gr. & L. ut in n. praecedentie. Een stuk.
- 1085 *Lignaria*, Kanceel-Wafel; *Hydatis*, 't Belletje; *Pallida*, 't Rolletje; *Bullula*, 't Blaasje. Gr. Z. III. n. 1299. 1300. 1301. &c., L. sp. 379. 377. &c., Lister. T. 714. fig. 71, Bonnan. Observ. fig. 16,

- Gualt. T. 13. fig. EE.* Vyf stuks, verschillende in grootens.
- 1086 *Auris Midas*, Midas-Oor, witkleurig. *Gr. Z. III. n. 1303, L. sp. 392.* Ken stuk, vry groot.
- 1087 *Palmea*, Zwart gestipt Dadelkje; *Lunulata*, Gebande Pit. *Gr. Z. III. n. 1304. 1305, L. sp. . . . Lister Conch. T. 814. fig. 24, T. 835. fig. 58.* Vier stuks.
- 1088 *Auris Midas*, Basterd Midas-Oor; *Folliculum*, 't Vliesje. *Gr. Z. III. n. 1306. & Tab. I. fig. 12, n. 1307. & Tab. II. fig. 15. 16, L. sp. 392? Lister Conch. T. 32. fig. 30.* Drie stuks.

## V O L V T A E.

- 1089 *Porphyria*, Porto Bello, of Porphyr Dadel; *Isabella*, Geele Dadel; *Quercica*, Eikenhouts-Dadel. *Gr. Z. III. n. 1308, L. sp. 398. 399.* Vier stuks.
- 1090 *Bombycina*, &c. Groene Satyne, Zikzak, en Witte Dadel. *Gr. &c, L. 399.* Tien stuks.
- 1091 *Reticulatus*, Net-Dadel, verschillende Zikzak, en Witte Dadel. *Gr. Z. III. n. 1309, L. ut in n. praecedenti.* Tien stuks.
- 1092 *Emicator*, Weerschyn-Dadel, Zikzak, Witte, en Net-Dadel, *ut supra.* Twaalf stuks.
- 1093 *Epidula*, Dunne Sluik-Dadel, en anderen. *Gr. Z. III. n. 1310, L. sp. 400, Lister Conch. T. 722. fig. 9.* Zeeven stuks.
- 1094 *Maculatus*, Bruinstreepige Dadel, Zikzak-, en Net-Dadel. *Gr. Z. III. n. 1311, L. sp. 399.* Agt stuks.
- 1095 *Fartus*, Dikke Sluik-Dadel, en twee verschillende anderen. *Gr. Z. III. n. 1312, L. sp. . . . , Lister Conch. T. 723. fig. 10.* Vier stuks.
- 1096 *Quercica*, Eikenhouts-; *Scripta*, Letter-; *Fartus*, Sluik-Dadel. *Gr. & L. ut supra.* Agttien stuks, geenfins groot.
- 1097 *Viridis*, Groene Dadel; *Bombycina*, Groene Satyne-, en Band-Dadel; *Reticulatus*, Net-Dadel. *Gr. & L. ut supra.* Zeeven stuks.

- 1098 *Nigella*, Zwarte Dadel; *Bombycina*, Groene Satyne Dadel, en anderen. *ut supra*. Ses stuks.
- 1099 *Reticulatus*, Net-Dadel; *Ispidula*, Dunne Sluik-Dadel; *Bombycina*, gestipte Satyne Dadel. *ut supra*. Ses stuks.
- 1100 *Livida*, Gestreepte Koffie-Boontje; *Persicula*, Gepunteerde Koffie-Boontje; *Monilis*, Witte Hals-Kraaltje. *Gr. Z. III. n. 1313—1315, L. sp. 396. 401. 403.* Vier stuks, geensints groot; en van n. 1315. Z. eene groote meenigte als Zaadjes.
- 1101 *Faba*, Gestipt Boontje; *Glabella*, Komkommertje. *Gr. Z. III. n. 1316. 1317, L. sp. 406. 407, Lister Conch. T. 656. fig. 1.* Zeeven stuks.
- 1102 *Pyrum*, 'tGevlamde Peertje; *Rustica*, Geplekt Boertje. *Gr. Z. III. n. 1318. & Tab. II. fig. 13. 14, n. 1321, L. sp. 410. &c.* Twintig stuks, geensints groot, behalven twee derzelven.
- 1103 *Nucea*, Hazel-Noot; *Anicula*, Oud-Wyfje; *Mercatoria*, Koopwaar. *Gr. Z. III. n. 1319. & Tab. I. fig. 10, n. 1320, L. sp. 409. &c.* Dertig stuks, geensints groot, behalven twee derzelven.
- 1104 *Mercatoria*, Koopwaar. *Gr. & L. ut in n. praecedenti.* Veertig stuks, klein van maakzel.
- 1105 *Mercatoria*, Koopwaar. *Gr. & L. ut supra.* Veertig stuks, klein van maakfel.
- 1106 *Nucea*, Hazel-Noot; *Rustica*, Geplekt Boertje; *Livida*, Gestreept Koffie-Boontje; *Palmea*, Zwartgestipt Dadeletje, en andere kleintjes. *Gr. Z. III. n. 1319. 1321. 1313. 1304. 1320, L. sp. 410. 396. 409. &c.* Twintig stuks.
- 1107 *Vulpecula*, Geele zwartstreeps-Band-Pen; *Plicaria*, Geknobbelde Band-Pen; *Capucinus*, Bruine Monnik. *Gr. Z. III. n. 1322. 1323. 1329, L. sp. 422. 423.* Zeeven stuks.
- 1108 *Lineata*, Fynstreepige Band-Pen; *Vulpecula*, Geele Band-Pen; *Fusca*, Bruine Pand-Pen; *Plicaria*, Geknobbelde Band-Pen. *Gr. Z. III. n. 1325. 1322. 1323, L. sp. 422. 423. &c.* Vier stuks.
- 1109 *Sanguifusa*, overlans Streepige Band-Pen; *Plicaria*, Geknobbelde zwartstreepige Band-Pen. *Gr. Z.*

- Gr Z. III. n. 1324. 1323, *L. sp.* 415. 423. Drie stuks.
- 1110 *Pertusa*, gepuncteerde Pompadoer - Pen. Gr. Z. III. n. 1326, *L. sp.* 424. Twee stuks.
- 1111 *Mitra Cardinalis*, Cardinaals - Muts; *Mitra Episcopalis*, Bisschops - Myter. Gr. Z. III. n. 1327. 1328, *L. sp.* 425. Twee stuks.
- 1112 *Capucinus*, Bruine Monnik; *Mitra Papalis*, kleine Paufekroon. Gr. Z. III. n. 1329. &c, *L. sp.* 424. 426. Vier stuks.
- 1113 *Mitra Papalis*, groote Paufekroon. Gr. Z. III. n. 1330, *L. sp.* 426. Een stuk, vry groot.
- 1114 *Mitra Episcopalis*, Bisschops - Myter. Gr. Z. III. n. 1328. *L. sp.* 425. Vier stuks.
- 1115 *Mitra Papalis*, groote Paufekroon. Gr. Z. III. n. 1330, *L. sp.* 426. Een stuk, vry groot.
- 1116 *Mitra Papalis*, groote Paufekroon. Gr. & *L. ut in n. praecedenti*. Een stuk, vry groot.
- 1117 *Muscia*, Musiek - Hoorn; *Vespertilio*, Varkens-Snuit. Gr. Z. III. n. 1331. 1332, *L. sp.* 427. 428. Vier stuks.
- 1118 *Musica*, Musiek - Hoorn; *Vespertilio*, Vledermuis. Gr. & *L. ut in n. praecedenti*. Vier stuks.
- 1119 *Musica*, Musiek - Hoorn; *Vespertilio*, Vledermuis. Gr. & *L. ut in n. praecedenti*. Ses stuks.
- 1120 *Musica*, Musiek - Hoorn; *Vespertilio*, doornige Varkens-Snuit. Gr. & *L. ut in n. 1117*. Ses stuks, kleinder.
- 1121 *Pyrum*, Offerhooren. *L. sp.* 433. Een stuk, ongemeen groot en wit.
- 1122 *Pyrum? speciei varietas*, Geknobbelt Offerhooren. *L. sp.* 0. Een stuk, zuiver wit.
- 1123 *Capitellum*, Antieke Vaas. *L. sp.* 431. Een stuk, geensints klein.
- 1124 *Capitellum*, Gewoone Vaas; *Pyrum*, klein Offerhooren; *Cancellaria*, Getralied Nootje. *L. sp.* 431. 433. 413. Drie stuks, geensints groot.
- 1125 *Turbinellus*, Morgenstar; *Ceramica*, Zwitzers-Broek. *L. sp.* 430 432. Twee stuks. „ NB. De „ Aanbaalingen by v. Linne staan verkeert ge- „ plaatst,

- „ plaatst, die by *sp.* 432. behooren tot *sp.* 430,  
 „ en dewelke by *sp.* 430. gevonden worden, zyn  
 „ te voegen tot *sp.* 432.”
- 1126 *Ceramica*, Switzers-Broek. *L. sp.* 432. Drie stuks.
- 1127 *Aethiopica Aebatina*, Gekroonde Agaate-Teepel-  
 bak. *Gr. Z. III. n.* 1333, *L. sp.* 435, *Seba III.*  
*Tab. 66. fig. 3. &c.* Een stuk, vry groot.
- 1128 *Aethiopica Aebatina*, Gekroonde Agaate-Teepel-  
 bak. *Gr. & L. ut in n. praecedenti.* Twee stuks,  
 verschillende en geensins groot.
- 1129 *Aethiopica*, Gekroonde Band-Teepelbak. *Gr. &*  
*L. ut supra.* Twee stuks van gelyke groote.
- 1130 *Aethiopica variegata*, Geele Kroon Teepelbak.  
*Gr. & L. ut supra.* Een stuk, vry groot.
- 1131 *Aethiopica*, Geele Kroon-Teepelbak *Gr. & L.*  
*ut in n. praecedenti.* Een stuk, vry groot.
- 1132 *Aethiopica*, Geele Kroon-Teepelbak. *Gr. & L. ut*  
*in n. 1130.* Een stuk, zeer groot; de monds-  
 opening is oranjekleurig - rood.
- 1133 *Nyritodys*, Glad-Borstje; *Aethiopica*, gebande  
 Kroon-Teepelbak *Gr. Z. III. n.* 1334. 1333, *L.*  
*sp. 0, & sp.* 435. Twee stuks, geensins groot.
- 1134 *Olla*, gladde Teepelbak. *G. Z. III. n.* 1335, *L.*  
*sp.* 437. Twee stuks.

## B U C C I N A.

- 1135 *Galea*, Dangelipde Belhooren. *Gr. Z. III. n.* 1336,  
*L. sp.* 439. Twee stuks.
- 1136 *Dolium, varietas*, Geribde of Geplekte Belhooren.  
*Gr. Z. III. n.* 1340, *L. sp.* 442. Een stuk, geen-  
 sins klein.
- 1137 *Olearium*, Ajuin-Schil. *Gr. Z. III. n.* 1337, *L.*  
*sp.* 438. Een stuk, vry groot.
- 1138 *Olearium*, Ajuin-Schil. *Gr. & L. ut in n. praee-*  
*cedenti.* Twee stuks, kleinder.
- 1139 *Perdix*, Patrys. *Gr. Z. III. n.* 1338, *L. sp.* 440.  
 Een stuk, vry groot.
- 1140 *Pomum*, Geribde Diklip; *Dolium*, Geribde en ge-  
 plekte

- plekte Belhooren. Gr. Z. III. n. 1339. 1340, L. sp. 441. 442. Twee stuks.
- 1141 *Olearium*, Ajuin - Schil; *Perdix*, Patrys. Gr. & L. ut in n. 1138. 1139. Vier stuks, zeer levendig van kleuren.
- 1142 *Perdix*, Patrys, ut in n. 1139. Een stuk, vry groot en kleurig.
- 1143 *Galea f. Dolium*, Dun - gelipde of Geribde Belhooren; *Perdix*, Patrys. Gr. & L. ut in n. 1135. 1139. Vier stuks, kleinder
- 1144 *Dolium*, Geribde Belhooren, *speciei varietas* n. 1126. Twee stuks, grooter.
- 1145 *Dolium*, Geribde Belhooren, ut in n. *praecedenti*. Een stuk, vry grooter.
- 1146 *Pomum*, Geribde Diklip. Gr. & L. ut in n. 1140. Twee stuks.
- 1147 *Cornutum*, Gehoorende of Gebreide Kasket. Gr. Z. III. n. 1341, L. sp. 445. Een stuk.
- 1148 *Rufum*, *varietas*, Gevlamd rood Kasket. Gr. Z. III. n. 1342, L. sp. 446. Een stuk, geensins klein.
- 1149 *Rufum*, Gevlamd rood Kasket, *ejusdem spec. varietas* Een stuk, geensins klein.
- 1150 *Tuberosum*, Rood - geknobbeld Kasket. L. sp. 447. Een stuk, vry groot.
- 1151 *Flammeum*, *varietas*, Gevlamd Kasket. Gr. Z. III. n. 1343, L. sp. 448. Een stuk, geensins klein.
- 1152 *Flammeum*, Gevlamd Kasket, *ejusdem speciei varietas*. Gr. & L. ut in n. *praecedenti*. Een stuk, geensins klein.
- 1153 *Cornutum*, Gehoornde of Gebreid Kasket. Gr. Z. III. n. 1341, L. sp. 445. Een stuk, zeer groot.
- 1154 *Flammeum*, Gevlamd Kasket. Gr. Z. III. n. 1343, L. sp. 448. Twee stuks.
- 1155 *Spinosum*, Gedoorend Kasket; *Striatum*, Gevoorend Kasket; *Testiculus*, Geplekt Kasket of Poolfche Muts. Gr. Z. III. n. 1344, & Tab. II. fig. 9, n. 1345, & Tab. II. fig. 18, n. 1346, L. sp. 449. &c. Drie stuks.
- 1156 *Decussatum*, Geschubd Kasket; *Areola*, geruite Kas-

- Kasket of Dambort. Gr. Z. III. n. 1347. 1348, L. sp. 450. 451. Vier stuks, geenſins groot.
- 1157 *Areola*, Dambord, of ſtreepſwys geruite Kasket, *ſpeciei varietas de n. praecedenti*. Gr. Z. III. n. 1349. Een ſtuk.
- 1158 *Cicatricosum*, Pokdaalige Huid. Gr. Z. III. n. 1350, & Tab. II. fig. 1. 2, L. sp. o. Een ſtuk.
- 1159 *Glaucum*, Grauwe Bezoar. Gr. Z. III. n. 1352, L. sp. 453. Drie ſtuks.
- 1160 *Erinaceus*, kleine Geknobbelde Bezoar; *Vibex*, gevlamde gladde Bezoar. Gr. Z. III. n. 1351. 1353, L. sp. 452. 454. Vier ſtuks, geenſints groot.
- 1161 *Glaucum*, Achaate Bezoar. Gr. & L. ut in n. 1159. Twee ſtuks, vry groot.
- 1162 *Erinaceus*, kleine Geknobbelde Bezoar; *Vibex*, Gevlamde gladde Bezoar, &c. G. & L. ut in n. 1160. Zeeven ſtuks, geenſins groot.
- 1163 *Erinaceus*, kleine Geknobbelde Bezoar; *Vibex*, Gevlamde Bezoar; *Glans*, Moedervlakje; *Papillosum*, Ryſtenbrei-Hooren. Gr. & L. ut in n., *praecedenti* & *ſubſequenti*. Vyf ſtuks, geenſins groot.
- 1164 *Papillosum*, Ryſtenbrei-Hoorn; *Glans*, Moedervlakje; *Arcularia*, Koffer-Hoorentje of Belſlakje. Gr. Z. III. n. 1354 — 1356, L. sp. 455 — 457. Vier ſtuks, geenſins groot.
- 1165 *Pullus*, Bruinetje; *Gibbosulum*, Bocheltje. Gr. Z. III. n. 1358. 1359, L. sp. 458. 459. Tien ſtuks, die mede klein zyn.
- 1166 *Fasciatus*, Bruin-Bandje; *Neriteum*, Neritagtig-Kasketje; *Praerosum*, Potpuntje. Gr. Z. III. n. 1357, & Tab. II. fig. 7. 8, 1360. 1370, L. sp. 461. 471. &c. Vyf ſtuks, meeft klein.
- 1167 *Harpa*, Davids-Harp. Gr. Z. III. n. 1361, L. sp. 462. Drie ſtuks.
- 1168 *Harpa*, *varietas*, Davids-Harp. Gr. ut in n. *praecedenti*. Twee ſtuks, vry groot.
- 1169 *Harpa*, Davids-Harp, ut *ſupra*. Twee ſtuks.
- 1170 *Harpea*, *varietas*, Davids-Harp, ut *ſupra*. Twee ſtuks.

- 1171 *Perficum*, Rudolphus. Gr. Z. III. n. 1362, L. sp. 464. Een stuk, vry groot.
- 1172 *Patulum*, Wydmond. Gr. Z. III. n. 1363, L. sp. 465. Twee stuks.
- 1173 *Lapillus*, 't Steentje, en verschillende anderen. Gr. Z. III. n. 1364, L. sp. 467. Zeeven stuks, geensins klein.
- 1174 *Smaragdulus*, Smaragdetje; *Spiratum*, Omwonde Plekhooren. Gr. Z. III. n. 1365. 1366, L. sp. 468. 469. Vier stuks.
- 1175 *Spiratum*, *varietas*, Geplekt Bultje; *Glabratum*, Geele Kuipers Boor, Gr. Z. III. n. 1367. 1368, L. sp. 469. 470. Twee stuks.
- 1176 *Virginea*, Prince Vlag. Gr. Z. III. n. 1369, L. sp. 390. Drie stuks.
- 1177 *Despectus*, Noordsehe Wulk; *Undatum*, Gewoone Wulk; *ejusdem varietas*. Gr. Z. III. n. 1371—1373, L. sp. 559. 474. &c. Drie stuks, nevens twee Teelden.
- 1178 *Reticulatum*, overlans Geknebbelt Topje; *Rostratum*, Geroosterd Buikje; *Turris*, Gedraaid Toorrentje. Gr. Z. III. n. 1374. 1375. 1390, L. sp. 476. &c. Vier stuks.
- 1179 *Virginea*, Prince Vlag; *Glans*, Moedervlakje; *Subulatum*, Tyger-Pen. Gr. Z. III. n. 1369. 1335-L. sp. 390. 456. 480. Vier stuks.
- 1180 *Maculatum*, Malpriem; *Subulatum*, Tygerpen. Gr. Z. III. n. 1377. &c, L. sp. 479. 480. Vier stuks, geensins klein.
- 1181 *Crenulatum*, doorens wys Geneepe Pen. Gr. Z. III. n. 1378, L. sp. 481. Twee stuks.
- 1182 *Strigilatum*, Gepuncteerd Naaldje; *Duplicatum*, Omflingerde Pen. Gr. Z. III. n. 1381. 1382, L. sp. 484. 485. Drie stuks, geensins groot.
- 1183 *Flammeum*, Bruin-gevlamde Pen. Gr. Z. III. n. 1383, L. sp. o. Een stuk.
- 1184 *Dimidiatum*, Omwonde Pen; *Striatum*, Gestreepde Pen. Gr. Z. III. n. 1385. 1389, L. sp. 487. &c. twee verscheidenheden. Drie stuks, geensins groot.



- 1185 *Lanceatum*, Pickeniertje; *Maculatum*, Gevlakte Pen; *Strigilatum*, Naald Pen. Gr. Z. III. n. 1386-1388, L. sp. 486. 488? 484. Vyf stuks, geensins groot.
- 1186 *Sriatum*, Gestreepte Pen; *Dimidiatum*, Omwonde Pen. Gr. Z. III. n. 1389. 1389, L. sp. 487, &c. Vier stuks.
- 1187 *Subulatum*, Tyger Pen; *Maculatum*, Malprism. Gr. & L. ut supra in n. 1180. Vier stuks, waar onder twee geensins klein.
- 1188 *Digitalis*, 't Vingertje; *Pollex*, 't Duimtje. Gr. Z. III. n. 1379. 1380, L. sp. c. Vier stuks, geensins groot.
- 1189 *Turris*, draayagtig Geribd Toorentje. Gr. Z. III. n. 1390, sp. o. Twee stuks.

## S T R O M B I.

- 1190 *Pes Pellicani*, Vogelklaauwtje, of Scorpioentje. Gr. Z. III. n. 1391, L. sp. 490. Seeven stuks.
- 1191 *Cbiragra*, Duivelsklaauw, de takken half oopen. Gr. Z. III. n. 1392, L. sp. 491. Een stuk, vry groot.
- 1192 *Cbiragra*, Duivelsklaauw, de takken byna toe. Gr. & L. ut in n. praecedenti. Een stuk, van gelyke grootte.
- 1193 *Cbiragra*, Duivelsklaauw, half volwassen. *species varietas*. Een stuk, vry groot.
- 1194 *Cbiragra*, Duivelsklaauw, minder volwassen. *speciei varietas*. Twee stuks, geensins klein.
- 1195 *Lambis*, Geplekte Krab, half volwassen, en heel volwassen. Gr. Z. III. n. 1393, L. sp. 493. Twee stuks, geensins klein.
- 1196 *Lambis*, Geplekte Krab, heel volwassen, en minder volwassen. Gr. & L. ut in n. praecedenti. Twee stuks, verschillende in grootte.
- 1197 *Lambis*, Geplekte Krab, volwassen en minder volwassen *eiusdem speciei varietas*. Twee stuks, ongemeen kleurig.

- 1198 *Lambis*, Geplekte Krab, heet en half volwassen, Gr. & L. ut in n. 1195. Twee stuks, vry groot.
- 1199 *Lambis*, Geplekte Krab, *ejusdem speciei varitas*. Twee stuks, minder groot.
- 1200 *Lambis*, Geplekte Krab, geheel volwassen, ut supra. Twee stuks, grooter.
- 1201 *Scorpius*, Podegra - Kreeft, heel volwassen. Gr. Z. III. n. 1394, L. sp. 492. Een stuk, zeer gaaf en geenfins klein.
- 1202 *Scorpius*, Podegra - Kreeft. Gr. & L. ut in n. *praecedenti*. Een stuk, eenigfins kleinder.
- 1203 *Millepeda*, Duizendbeen. Gr. Z. III. n. 1397, L. sp. 494. Een stuk, geenfins klein.
- 1204 *Lentiginosus*, Kikvorsch, volwassen en half volwassen. Gr. Z. III. n. 1398. 1399, L. sp. 495. Vier stuks, van gewoone groote.
- 1205 *Gallus*, Kemphaan. Gr. Z. III. n. 1400, L. sp. 496. Drie stuks, verschillende in groote.
- 1206 *Marginatus?* Vlerkhooren. Gr. Z. III. n. 1401, L. sp. 499? Een stuk, geenfins klein.
- 1207 *Gallus*, Kemphaan. Gr. Z. III. n. 1402, L. sp. 496. *varietas* n. 1205. Twee stuks, verschillende, en geenfins klein.
- 1208 *Auris Dianae*, *varietas*, Wyzer of Roodsnee. Gr. Z. III. n. 1403. 1402, L. sp. 497. Vier stuks, merkelyk verschillende.
- 1209 *Pugilis*, Gebrande Bil, of Vleesch-hooren, volwassen, en half volwassen. Gr. Z. III. n. 1404, L. sp. 498. Drie stuks.
- 1210 *Lentiginosus*, Kikvorsch, dik en dun gelipd. Gr. & L. ut in n. 1204. Vier stuks.
- 1211 *Auris Dianae*, Roodsnee, of Schermer. Gr. & L. ut in n. 1208. Vier stuks.
- 1212 *Pugilis*, Gebrande Bil, of Vleesch-hooren. Gr. & L. ut in n. 1209. Twee stuks, geenfins klein.
- 1213 *Succinctus?* Gebulte Kanarie; *Lubuanus*, Loe-hoense streepmond; *Gibberulus*, Kanarietje. Gr. Z. III. n. 1405 — 1407, L. sp. 599? — 501. Vyf stuks.

- 1214 *Lucifer*, Kameel - Hooren; *Gallus*, *varietas*, hooggetopte Kempmaan. Gr. Z. III. n. 1406. 1413, 1409, *L. sp.* 503. 496? Drie stuks, geenfins klein.
- 1215 *Gigas*, Kroon - Hooren, gevleugeld, Gr. Z. III. n. 1409. &c, *L. sp.* 504. Een stuk, ongemeen groot.
- 1216 *Gigas*, Kroon - Hooren, gevleugeld, *ut in n. praecedenti*. Een stuk, van gelyke groote.
- 1217 *Gigas*? *f. Lucifer*? gekroonde Kameel - Hooren, half gevleugeld, *ut supra*. Een stuk, zeer groot.
- 1218 *Lucifer*, Kameel - Hooren. Gr. & *L. ut in n. 1214*. Twee stuks, vry groot.
- 1219 *Latissimus*? *f. Gigas*? Vleeschkleurig - Laphooren. Gr. Z. III. n. 1410, *L. sp.* 504? 505? Een stuk, geenfins klein.
- 1220 *Epidromis*, Bezaantje; *Canarium*, Bultje, geband en ongeband. Gr. Z. III. n. 1411. 1414, *L. sp.* 506. 507. Drie stuks.
- 1221 *Succinctus*, Breede Kanarie; *Urceus*, *ejusdem varietas*, Geknobbelde Kanarie. Gr. Z. III. n. 1415—1417, *L. sp.* 509. 512. Vier stuks.
- 1222 *Urceus*, Zwartgemonde Kanarie; *Epidromisculus*, Bezaan-Zaadje. Gr. Z. III. n. 1416. &c, *L. sp.* 512, &c. Vier stuks.
- 1223 *Epidromis*, Bezaantje; *Urceus*, Geknobbelde en Zwartgemonde Kanarie; *Gibberulus*; Kanarietje. Gr. & *L. ut in n. 1220. 1221. en 1214*, & *L. sp.* 501, &c. Agt stuks, verschillende van grootens.
- 1224 *Lubuanus*, Loehoense streepmond; *Gibberulus*, Kanarietje; *Canarium*, Bultje. Gr. & *Z. ut supra*. Ses stuks.
- 1225 *Canarium*, Bultje; *Gibberulus*, Kanarietje; *Lubuanus*, Loehoense streepmond. Gr. & *L. ut in n. praecedenti*. Ses stuks.
- 1226 *Gibberulus*, Kanarietje; *Lubuanus*, Loehoense streepmond; *Urceus*, Geknobbelde Kanarie. Gr. & *L. ut supra*. Ses stuks.
- 1227 *Urceus*, Geknobbelde Kanarie; *Gibberulus*, Kanarietje. Gr. & *L. ut supra*. Ses stuks.

## M V R I C E S.

- 1228 *Hauftellum*, Snippebek. Gr. Z. III. n. 1418, L. sp. 518. Twee stuks, vry groot.
- 1229 *Tribulus*, Spinnekop, enkele. Gr. Z. III. n. 1419, L. sp. 519. Twee stuks.
- 1230 *Hauftellum*, Snippebek; *Tribulus*, Spinnekop, enkele. Gr. & L. ut in n. 1228. en 1229. Vier stuks.
- 1231 *Tribulus*, Spinnekop, enkele. Gr. & L. ut supra. Twee stuks vry groot.
- 1232 *Hauftellum*, Snippebek. Gr. & L. ut supra. Twee stuks, vry groot.
- 1233 *Cornutus*, Getakte Snippekop. Gr. Z. III. n. 1420, L. sp. 520. Twee stuks, vry groot.
- 1234 *Brandaris*, f. *varietas Cornuti*, Gedoornde Snippekop. Gr. Z. III. n. 1421, L. sp. 521. Drie stuks.
- 1235 *Trunculus*, Getakte Brand-Hooren. G. Z. III. n. 1422, L. sp. 522. Drie stuks, ongemeen van kleur en banden.
- 1236 *Trunculus*, Geknobbelde Brand-Hooren. Gr. & L. ut in n. *praecedenti*. Twee stuks, grooter.
- 1237 *Trunculus*, *varietas*, Blaaderige Brand-Hooren. Gr. Z. III. n. 1423, L. sp. 522? Een stuk.
- 1238 *Ramosus*, Gekrulde Harte-Hooren, en Krul-Hooren. Gr. Z. III. n. 1424. 1425, L. sp. 523. 525? Twee stuks.
- 1239 *Saxatilis*, *Brandaris*, met zeer zwarte krullen; nevens een geoopende. Gr. Z. III. &c, L. sp. 525. Twee stuks.
- 1240 *Scorpio*, Doodje. Gr. Z. III. n. 1426, L. sp. 524. Een stuk.
- 1241 *Saxatilis*, *Brandaris*, sneeuw wit, of bruin geband. Gr. Z. III. n. 1427, L. sp. 525? Twee stuks.
- 1242 *Ramosus*, Krul-Hooren. Gr. & L. ut in n. 1238. Een stuk, vry groot.
- 1243 *Saxatilis*, *Brandaris*, zwart bruin getakt of ongetakt Gr. & L. ut in n. 1241. Drie stuks.
- 1244 *Rana*, Gedoornde Pad. Gr. Z. III. n. 1428. L. sp. 527. Twee stuks.

- 1215 *Rana*, Getakte, en Gedoornde Pad. Gr. Z. III. n. 1429. 1428, L. sp. 527. Drie stuks.
- 1246 *Gyrinus*, Vorfchenpopje, of Doggerzandertje; *Rana*, Geknobbelde Pad. Gr. Z. III. n. 1430. 1431, L. sp. 528. 527. Vier stuks.
- 1247 *Lampas*, Olykoek, of met Rozynen, of met Correnten. Gr. Z. III. n. 1432. 1433, L. sp. 529. Twee stuks.
- 1248 *Olearium* ? Ongetakte Oliekoek. Gr. Z. III. n. 1434, L. sp. 530 ? *Lister Conch. Tab. 922. fig. 27?* Een stuk.
- 1249 *Femorale*, Voet-Hooren. Gr. Z. III. n. 1435, L. sp. 531. Een stuk, vry groot.
- 1250 *Lotorium*, Gebraden Peer. Gr. Z. II. n. 1436, L. sp. 533. Een stuk.
- 1251 *Ranula*, Kikvorsstaart, of Hoogstaart; *Pyrum*, Leeuwenkop, en een ander. Gr. Z. III. n. 1437. 1439, L. sp. 5. Vier stuks.
- 1252 *Pileare* ? Gedroogde Peer, of Doggerzander; *Femorale*, Voet-Hooren. Gr. Z. III. n. 1438. 1435, L. sp. 534? 531. Twee stuks.
- 1253 *Lotorium*, Gebraade Peer. Gr. Z. III. n. 1436, L. sp. 533. Twee stuks.
- 1254 *Pileare*, Gedroogde Peer. Gr. Z. III. n. 1438, L. sp. 534. Twee stuks.
- 1255 *Pileare* ? Doggerzander. Gr. & L. ut supra. Een stuk, vry groot.
- 1256 *Anus*, Oorhooren, of Grimase. G. Z. III. n. 1440, L. sp. 539. Vier stuks.
- 1257 *Anus*, Oorhooren, of Grimase, het gewoone, en het witte. Gr. Z. III. n. 1440. 1441, L. sp. 539. Twee stuks, vry groot.
- 1258 *Nodus*, Braamboos. Gr. Z. III. n. 1443, L. sp. 541. Twee stuks.
- 1259 *Ricinus*, Getakte Moerbey; *Neritoideus*, Geknobbelde Moerbey; *Hystrix*, Schobbig getakte Moerbey; *Capitellum*, 't Vaasfje. Gr. Z. III. n. 1442. 1444. 1445. 1446, L. sp. 540. 541, 543? 431. Vyf stuks.

- 1260 *Bezoar*, Basterd Noote-Muskaat. Gr. Z. III. n. 1417. *L. sp.* 473. Drie stuks.
- 1261 *Americanus*, Basterd Morgen-Star; *Agrestis*, Boeren Jongen, &c. Vyf stuks.
- 1262 *Melongena*, Beddetyk, dubbeeld getakte & gebande. Gr. Z. III. n. 1448, *L. sp.* 547. Drie stuks.
- 1263 *Dolarium*, Basterd Bordes-Trap, tweede en derde foort; *Senticosus*, Distelhoorentje. Gr. Z. III. n. 1449, 1450, *L. sp.* 564 546. Vyf stuks.
- 1264 *Ficus*, Spaansche Vyg. Gr. Z. III. n. 1451, *L. sp.* 382. Een stuk, vry groot.
- 1265 *Jantbina*, Kwallebootje; *Ficus*, Spaansche Vyg. Gr. Z. III. n. 1452. 1451, *L. sp.* 689. 382. Vier stuks.
- 1266 *Rapa*, Papiere Knol. Gr. Z. III. n. 1453. 1454, *L. sp.* 383. Twee verschillende stuks.
- 1267 *Favanus*, gordelige Knobbel-Spil; *Rapa*, Papiere Knol. *L. sp.* 550. 383. Vyf stuks.
- 1268 *Rapa*, Papiere Knol; *Favanus*, gordelige Knobbel-Spil. *ut supra*. Vier stuks.
- 1269 *Spirillus*? Langgestaarte Knol. Gr. Z. III. n. 1455. 1456, *L. sp.* 534? Twee verschillende stuks.
- 1270 *Caniculatus*, Raap, of omwonde Vyg. Gr. Z. III. n. 1457, *L. sp.* 555. Een stuk.
- 1271 *Fufus*, Starrepen, onvolwassen. Gr. Z. III. n. 1458, *L. sp.* 489. Een stuk, geenfins groot.
- 1272 *Babylonius*, Babylonse Tooren; *Favanus*? Ribagtig-gezoomde Spil. Gr. Z. III. n. 1459 — 1461, *L. sp.* 549. 550? Drie verschillende stuks.
- 1273 *Convoluta*, Omwonde Tooren. Gr. Z. III. n. 1462, *L. sp.* o. Twee stuks.
- 1274 *Colus*, Franse Spil. Gr. Z. III. n. 1463, *L. sp.* 551. Een stuk.
- 1275 *Babylonius*, Babylonse Tooren. Gr. & *L. ut in n.* 1272. Vier stuks.
- 1276 *Colus*, Franse Spil. *ejusdem species*. Een stuk, vry groot.
- 1277 *Colus*, Franse Spil, *ut supra*. Een stuk, van gelyke groote.

- 1278 *Aruanus*, Trompet van Aru. Gr. Z. III. n. 1464, L. sp. 556. Een stuk.
- 1279 *Colus*? Geknobbelde Franse Spel, of Tabakspyp. Gr. Z. III. n. 1465, L. sp. o. Een stuk, geensins klein.
- 1280 *Trapezium*, getakte Stompe Band - Spil. Gr. Z. III, &c, L. sp. 567. Een stuk.
- 1281 *Lignarius*. Geknobbelde Spil, nevens twee anderen. Gr. Z. III. n. 1465? L. sp. 566? Rumpb Tab. 49. fig. F. Drie stuks.
- 1282 *Trapezium*? Geknobbelde, en getakte Stompe Band - Spil. Gr. & L. ut in n. 1280. Drie verschillende stuks.
- 1283 *Trapezium*? Geknobbelde - Band - Spil. Gr. & L. ut in n. 1282. Twee stuks.
- 1284 *Morio*, gebande Zwarte Moor. Gr. Z. III. n. 1466, L. sp. 552. Een stuk, donkerbruin kleurig, en geensins groot.
- 1285 *Tulipa*, Agaate Band - Spil, of Agaate - Peer. Gr. Z. III. n. 1475, L. sp. 562. Een stuk, vry groot.
- 1286 *Tulipa*, Agaate Peer, of Agaate Band - Spil. Gr. & L. ut in n. 1285. Twee verschillende stuks, geensins groot.
- 1287 *Morio*, gebande Bruine Moor, getakt. Gr. Z. III. n. 1466, L. sp. 552. Een stuk, geensins klein.
- 1288 *Moria*, *varietas*, Zwarte Moor, uitgerekte bollig en zonder takken. Gr. & L. ut supra. Een stuk, vry groot, lang by 9 duim.
- 1289 *Cochlidium*, Indiaan. Gr. Z. III. n. 1467, L. sp. 553. Een stuk, geensins klein.
- 1290 *Perversus*, Getakte regtse Vyg. Gr. Z. III. n. 1468, L. sp. 557. Een stuk, geensins klein.
- 1291 *Triton*, Trompet - of Triton - Hooren. Gr. Z. III. n. 1469, L. sp. 506. Twee stuks, zeer klein.
- 1292 *Triton*, Trompet - of Triton - Hooren. Gr. & L. ut in n. 1291. Een stuk, zeer groot, lang 1:1 duim.
- 1293 *Triton*, Triton - Hooren. Gr. & L. ut supra. Twee stuks, vry groot.

- 1294 *Islandicus*, Yslandsche Witte Spil. Gr. Z. III n. 1471, L. sp. . . ., Een stuk.
- 1295 *Perverfus*? Ternataanse Getakte Vleermuis. Gr. Z. III. n. 1472, L. sp. 557? Vier verschillende stuks.
- 1296 *Perverfus*? Ternataanse dubbeld Getakte Vleermuis. Gr. & L. ut in n. 1295. Een stuk, geensins klein.
- 1297 *Aluco*, Basterd - Paufekroon. Gr. Z. III. n. 1475, L. sp. 572. Twee stuks, geensins klein.
- 1298 *Vertagus*, Smitpen; *Aluco*, Basterd - Paufekroon. Gr. Z. III. n. 1474. 1475, L. sp. 571. 572. Vier stuks, kleinder als de voorgaanden.
- 1299 *Torulosa*? Gordelpen; *Haustor*, Schepper - Pen. Gr. Z. III. n. 1476. 1481, L. sp. 574? & *Lister Conch. Tab 1022. fig. 85.* Twee stuks.
- 1300 *Fuscatus*, Gerakte Smitpen; *Granulatus*, Gegraneleerde Pen. Gr. Z. III. n. 1477. 1478, L. sp 573? Vier stuks.
- 1301 *Fuscatus*, *speciei varietas*, Gedoornde Smitpen. Gr. Z. III. n. 1479. 1480, L. sp. 573? &c. *Gualtieri Tab. 56 fig. L N.* Drie stuks.
- 1302 *Fuscatus*, Getakte Smit - Pen; *Vertagus*, Geneepen Smit - Pen, en anderen. Gr. Z. III. n. 1474. 1478, L. sp. 571. 573. Zeven stuks.

## T R O C H I.

- 1303 *Niloticus*, Bagyne Drol. Gr. Z. III. n. 1482, L. sp 579. Drie stuks, geensins groot.
- 1304 *Niloticus*, Bagyne Drol. ut in n. *praecedenti*. Een stuk, vry groot.
- 1305 *Niloticus*, *ejusdem species*, Bagyne Drol. Een stuk, zeer groot.
- 1306 *Niloticus*, Bagyne Drol. Een stuk, zeer groot.
- 1307 *Niloticus*, Bagyne Drol. Een stuk, van gelyke grootte.
- 1308 *Maculatus*? Gekorrelde Drol. Vier stuks.
- 1309 *Pyra*, Pyramiedje. Gr Z III. n. 1483. 1496, L. sp. 580? &c. Vier stuks, geensins groot.



- 1309 *Cidaris*, Getakte Tulband; *Solaris*? Basterd Zonne-Hooren; *Tubercularis*, Geknobbelde Tulband. Vier stuks.
- 1310 *Perspectivus*, Perspectief-Hooren; *ejusdem varietas*, Gegraneleerd Perspectief-Hooren. Gr. Z. III. n. 1484. 1485, L. sp. 581, &c. Drie stuks.
- 1311 *Perspectiviunculus*, 't Gladde, en het Segryne Perspectiefje. Gr. Z. III. n. 1486. 1487. L. sp. o. Drie stuks, geenſins groot.
- 1312 *Perspectivus*, Perspectief-Hooren. Gr. & L. ut in n. 1310. Vier stuks.
- 1313 *Maculatus*, Gekorrelde Drol; *Pyra*, Pyramiedje; *Niloticus*, Bagyne Drolletje. Gr. & L. ut in n. 1303. & 1308. Ses stuks, geenſins groot.
- 1314 *Solaris*, ut & *varietas*, Basterd Zonne-Hooren; *Calcar*, 't Spoortje, &c. Gr. Z. III. n. 1488. 1497. &c., L. sp. 593? 617, &c. Vier stuks, geenſins groot.
- 1315 *Pbaraonis*, Prins Robberts-Knoopje; *Vestiaris*, Agaate Bult-Slakje. Gr. Z. III. n. 1489. 1491, L. sp. 584. 594. Dertig stuks, geenſins groot.
- 1316 *Magus*, Tovenaar; *Striatus*, Gestreept Tolletje; *Morio*, Potzmaakertje. Gr. Z. III. n. 1490. 1493. 1498, L. sp. 585. 597, &c. Ses stuks, geenſins groot.
- 1317 *Tuber*, Geknobbelde Tulband. Gr. Z. III. n. 1492, L. sp. 596. Twee stuks.
- 1318 *Conulus*, Gesnoerd Pyramiedje; *Zizyphenus*, Gerand Tolletje. Gr. Z. III. n. 1494. 1495, L. sp. 598? 599. Vyf stuks.
- 1319 *Dolabratus*, *ejusdem varietas*, Opperold Vlaggetje. Gr. Z. III. n. 1501. 1502, L. sp. 601. Drie stuks, geenſins groot.
- 1320 *Telescopium*, Zee-Ton, ontbloot om de draaijing van binnen te zien. Gr. Z. III. n. 1499, L. sp. 600. Een stuk.
- 1321 *Palustris*, Basterd Zee-Ton. Gr. Z. III. n. 1500, L. sp. 515. Een stuk.

## TVRBINES.

- 1322 *Pica*, Soldaat. Gr. Z. III. n. 1514, L. sp. 622. Een stuk, vry groot.
- 1323 *Morio*, Neger; *Caput-serpentis*, Slangehoofd; *Pica*, Soldaat. Gr. Z. III. n. 1510? 1514. &c, L. sp. 622, &c. Vier stuks, geenfins groot.
- 1324 *Sanguineus*, Vleeschkleutige; *Torquatus*, Gesnoerde; *Fasciatus*, Gevoorende, en verschiltende anderen. Gr. Z. III. n. 1515. &c, L. sp. 623, &c. Vyftien stuks, vooral niet groot.
- 1325 *Maricatus*, Gepaarede Aliekruk; *Littoreus*, Gelinieerde Aliekruk. Gr. Z. III. n. 1505. 1504, L. sp. 608. 607. Vyf stuks.
- 1326 *Tectum Persicum*, Pyn-Appel; *Pagodus*, Langleevende Tol. Gr. Z. III. n. 1509. 1511, L. sp. 615. 616. Twee stuks, met kleintjes.
- 1327 *Calcar*, 't Spoortje; *Delphinus*, Getakte Dolphyn. Gr. Z. III. n. 1512. 1517, L. sp. 617. 625. Drie stuks.
- 1328 *Olearius*, Reuzen-Oor. Gr. Z. III. n. 1513? L. sp. 621, Gualt. Tab. 68. fig. A. Een stuk, meest al groen en zeer groot, lang en breed 7 duim.
- 1329 *Olearius*, Reuzen-Oor. Gr. & L. ut supra. Een stuk, van gelyke grootte.
- 1330 *Petbolatus*, Nassauwer. G. Z. III. n. 1506, L. sp. 612. Twee stuks.
- 1331 *Cocblus*, Geplekte Zilvermond. Gr. Z. III. n. 1507, L. sp. 613. Een stuk, geenfins klein.
- 1332 *Chrysofomus*, Getakte Goudmond; *Cocblus*, Geplekte Zilvermond; *Argyrofomus*, Geribde Zilvermond. Gr. Z. III. n. 1508. 1507. 1516, L. sp. 614. 613. 624. Drie stuks, geenfins groot.
- 1333 *Pagodus*, Langleevende Tol. Gr. Z. III. n. 1511, L. sp. 616. Twee stuks.
- 1334 *Pagodus*, Langleevende Tol. Gr. & L. ut in n. 1333. Twee stuks.
- 1335 *Pagodus*, *speciei varietas*, Langleevende Tol, en anderen. Gr. & L. ut supra. Tien stuks, geenfins groot.

- 1336 *Cbrysofomus*, Getakte Goudmond; *Cochlus*, Zilvermond. Gr. & L. *ut in n.* 1331. 1332. Drie stuks.
- 1337 *Umbilicus*, Zee-Navel. Drie stuks, geenfins groot.
- 1338 *Petbolatus*, Nassauwer. Gr. & L. *ut in n.* 1330. Twee stuks.
- 1339 *Petbolatus*, Nassauwer, breed geband. Gr. & L. *ut supra*. Een stuk, geenfins klein.
- 1340 *Marmoratus*, Slangevcl. Gr. Z. III. n. 1313, L. *sp.* 619. Twee stuks.
- 1341 *Neritoides*, Neritagtig Toorentje. Gr. Z. III. n. 1503, L. *sp.* 606? Twintig stuks, klein van maakfel.
- 1342 *Clatrus*, Gewoone Wenteltrap. Gr. Z. III. n. 1519, L. *sp.* 631. Vier stuks.
- 1343 *Ambiguus*? *Basterd Wenteltrap*, uitgarekt en geenfins in een gedrongen. Gr. Z. III. n. 1518, L. *sp.* 632? Twee stuks, met vier kleintjes.
- 1344 *Obeliscus*, Vastbands-Wenteltrap. Gr. Z. III. n. 1520, L. *sp.* 6, *Planca Tab. 5. fig. 7*. Twee stuks.
- 1345 *Vva*, Gebakert kindje. Gr. Z. III. n. 1521, L. *sp.* 636. Sestien stuks, geenfins groot.
- 1346 *Vva*, Gebakert Kindje, *ejusdem species*. Sestien stuks.
- 1347 *Vva*, Gebakert Kindje, *ut supra*. Sestien stuks.
- 1348 *Lincina*, Lip-Mondje. Gr. Z. III. n. 1522, L. *sp.* 639. Tien stuks, geenfins groot.
- 1349 *Vngulinus*, Bruin gesprenkelde Trommelftok; *Terebra*, Gevoorde bruine Trommelschroef. Gr. Z. III. n. 1523, L. *sp.* 647. 645. Twee stuks.
- 1350 *Replicatus*, Ruwe Trommelschroef. Gr. Z. III. n. 1524, L. *sp.* 641. Een stuk.
- 1351 *Duplicatus*, Geribde Trommelschroef. Gr. Z. III. n. 1525, L. *sp.* 643. Twee stuks.
- 1352 *Exoletus*, fyn Geribde Trommelftok; *Terebra*, Gevoorde Trommelschroef. Gr. Z. III. n. 1526. 1527, L. *sp.* 644. 645. Drie stuks.
- 1353 *Variiegatus*, Bonte Trommelschroef; *Terebra*, Gevoorde Trommelschroef. Gr. Z. III. n. 1528, L. *sp.* 646. f. 644. 645. Vier stuks, geenfins groot.

- 1354 *Stagnalis*, Dryfhoorentje; *Perversus*, Linkse; *Bidens*, Tweetandige Linkse. Gr. Z. III. n. 1529—1531, L. sp. 650. 649. Een meenigte zeer klein.

## H E L I C E S.

- 1355 *Priamus*, Quadraatvlak; *turrita glabra cornea pelucida tenuis castanei (f. hepatarei) coloris fasciis quatuor transversis e punctis obscurioribus quadrati formis remotissimis condecorata, &c.* Gr. Z. III. n. 1561, & Tab. II. fig. 10. 11, L. sp. o. *species exotica rissima*. Zynde het zeldzaamte bruin gevlake Tophoorn, dat 'er bekend is. Een stuk.
- 1356 *Perversa*, Gevlamde Tophooren. Gr. Z. III. n. 1558, L. sp. 688. Twee stuk.
- 1357 *Perversa*, Linkse Tophooren. Gr. Z. III. n. 1559, L. sp. 688? Een stuk.
- 1358 *Perversa fasciata*, Geband Tophoorentje; *Lineata*, gestreept Tophoorentje; *Rostrata*, geneepe Topje. Gr. Z. III. n. 1572. 1569. 1565, Vyf stuks.
- 1359 *Scarabaeus*, Tooverhooren; *Niveus*, 'tWitte geelstreeps. Topje; *Tentaculata*, Gespriet - Topje. Gr. Z. III. n. 1532. 1574. 1567, L. sp. 655. 707. Agt stuks, meest klein.
- 1360 *Dolobratus*, Opperold Vlaggetje. Gr. Z. III. n. 1574; L. sp. 607. Twee stuk.
- 1361 *Os roseum*, Roodlip, of Roodgelipd basterd Midas - Oor. Gr. Z. III. n. 1773. Een stuk, geensins klein.
- 1362 *Putris*, Geel Peeperhuisje; *Auricularia*, Muizen-Oortje; *Stagnalis*, Spitse Waterslak. Gr. Z. III. n. 1566. 1568. 1562, L. sp. 705. 708. 703. Twaalf stuks, verschillende in grootens.
- 1363 *Amarula*, Rivier - Pauskroon; *Mitra*, Rivier-Myter. Gr. Z. III. n. 1563. 1564, L. sp. 702, &c. Twee stuks, geensins groot.
- 1364 *Vivipara*, *ejusdem speciei varietas*, Jongwerpemde Slak. Gr. Z. III. n. 1570. 1571, L. sp. 690. Vier stuks,

- stuks, verschillende in grootte, nevens een meeningte kleintjes, en Blattae Byzantinae.
- 1365 *Planorbis*, *ejusdem speciei varietas*, 't Schyfsje; *Complanata*, Ammonshoorentje, nevens meer andere kleine soorten. *Gr. Z. III. n. 1533. 1536. 1534, L. sp. 662. 663.* Een veelheid in getal van geene merkelyke grootte.
- 1366 *Cornea*, Posthoorentje; *Umbilicata*, Navel-gatje. *Gr. Z. III n. 1542. 1541, L. sp. 671, &c.* Agt stuks.
- 1367 *Oculus Capri*, *ejusdem speciei varietas*, Gerand Oortje, nevens tweederhande by soorten, als witte bruine, en witte bruingestreepte. *Gr. Z. n. 1544. 1545 1548, L. sp. 657.* Vier stuks.
- 1368 *Oculus Capri*, Gerand Oortje, leeverkleurig en bruin zikzak geteekend. *L. sp. 657, Lister Conch. Tab. 76. fig. 76.* Een stuk, geensins klein.
- 1369 *Cornu Arietis*, Ramshooren. *Gr. Z. III. n. 1543, L. sp. 674.* Twee stuks, van gelyke grootte.
- 1370 *Fecusculum*, Leverkleurige Witband. *Gr. Z. III. n. 1549. 1541, Lister Conch. Tab. 54. 60. fig. 52. 57.* Drie stuks, bruinkleurige en witte.
- 1371 *Fecusculum*, Leverkleurige Witband. *ut supra.* Vier stuks.
- 1372 *Fecusculum*, Leverkleurige Witband. *ut supra.* Vier stuks.
- 1373 *Perelegans*, Roodgelibde Schoonheid. *Seba III. Tab. 40. fig. 67.* Een stuk, geensins klein.
- 1374 *Cornu Militare*, Geband basterd Lampje. *Gr. Z. III. n. 1535. 1537, L. sp. 666. 665.* Twee stuks.
- 1375 *Nodulus*, Getand Knoopje; *Carocolla dentata*, *varietas*, Getand basterd Lampje. *Gr. Z. III. n. 1538. 1539, L. sp. 665?* Twee stuks.
- 1376 *Carocolla dentata*, *varietas*, *n. 1375?* Getande basterd Lampen; *Auricularia?* Aape Oortje; *Ampullacea*, Offe-oog. *Gr. Z. III. n. 1540. 1551. 1550, L. sp. 665. 708. 676.* Vier stuks.
- 1377 *Pomatia*, Wyngaardslak; *Glauca?* Kalfs Oog; *Grisea*, Graauwe Slak. *Gr. Z. III. n. 1552. 1553. 1560, L. sp. 677. 678? 693.* Vier stuks.
- 1378 *Lucorum?* Bosch-Slak; *Grisea?* Graauwe Slak,

- en anderen. Gr. Z. III. n. 1554. 1557, L. sp. 692? 693. Ses stuks.
- 1379 *Nemoralis*, Tuin-Slak, *Zonaria*? Gezoomde Mond. Gr. Z. III. n. 1555. 1556, L. sp. 691, &c.
- 1379 *Zonaria*? Gezoomde Mond; *Nemoralis*, Tuin-Slak. Gr. Z. III. n. 1556. 1555, L. sp. 681? 691. Vyftien stuks, de Tuinlakken zeer in teekening verschillende.
- 1380 *Oliva f. Citrina*, Navellak. Gr. Z. III. n. 1546, L. sp. 679. Een stuk, geenfins klein van eene donker olyfagtige groene kleur.
- 1381 *Cyclaminum*, f. *Citrina*, Aardappel. Gr. Z. III. n. 1547, L. sp. 679? Een stuk, aschgrauwkleurig met breede banden.
- 1382 *Ampullacea*, Offen-Oog; *Cyclaminum*, *varietas*, Aardappel. Gr. Z. III. n. 1547? L. sp. 676. 679? Twee stuks.

## N E R I T A E.

- 1383 *Canrena*, ftraalswys Gebande Eyerdoijer. Gr. Z. III. n. 1575, L. sp. 715. Twee stuks.
- 1384 *Glaucina*, Zikzak geteekende, en andere gestipte Eyerschaalen; *Vitellus*, Geele Eyerdoijer. Gr. Z. III. n. 1576. 1577, L. sp. 716. 717. Ses stuks.
- 1385 *Mammilla*, Witte Eyerschaal; *Araufiaca*, Oranje Schil. Gr. Z. III. n. 1579. 1578, L. sp. 719, &c. Vier stuks.
- 1386 *Mammilla*, *varietas*, Zwart genavelde witte Eyerschaal, flaauw breed geband; *Araufiaca*, *varietas*, Oranje Schil. Gr. Z. III. n. 1580, L. sp. 719. Vyf stuks.
- 1387 *Araufiaca flava*, f. *varietas*, Verbleekte Oranje Schil; *Albumen*, Platte Testicel. Gr. Z. III. n. 1581. 1583, L. sp. 718? Drie stuks.
- 1388 *Albumen*, Eyerdoijer, anders de Testicel genaamd. Gr. Z. III. n. 1382, L. sp. 718. Een stuk, vry groot.
- 1389 *Glaucina punctata*, & *flammata*, Gestipte en Gevlam-

- vlamde Eyerschaalen. Gr. Z. III. n. 1576? L. sp. 716. Twee stuks.
- 1390 *Littoralis fusca*, Bruine roodgelipte Strant-Neriet; *Caput serpentis*, fyn Geogde en Zikzakstreepige Neriet. Gr. Z. III. n. 1585. 1586, L. sp. 724? Vier stuks.
- 1391 *Oliva*, Olyf Neriet; *Littoralis*, Strand Neriet, en verschillende anderen, dewelke zwart en gevoo- rend zyn. Gr. Z. III. n. 1584. 1588, L. sp. 724, &c. Twintig stuks, geenſins groot.
- 1392 *Virginea*, Bloedijve Tand; *Chamaeleon*, & *Indigo*, Wittoppig-blaauwe Kamalotje, en anderen. Gr. Z. III. n. 1591. 1590, L. sp. 733. 737. Twaalf stuks.
- 1393 *Grossa*, Gespikkelde; *Albicilla*, Zwartbonte; *Vndata*, Gegolfde en andere Nerieten. Gr. Z. III. n. 1592. 1593, L. sp. 733. 736. 738. Tien stuks.
- 1394 *Exuvia*, Wrattige; *Chamaeleon*, Wittoppig blaauwe Kamalotje, en anderen. Gr. Z. III. n. 1595. 1594, L. sp. 739. 737. Tien stuks.
- 1395 *Polita*, Gladde Neriet, roodbandige groene, en rood, of bruin, of zwart gebande; *Atra*, Zwarte Neriet. Gr. Z. III. n. 1597. 1596, L. sp. 731, &c. Tien stuks.
- 1396 *Viridis*, Groen Nerietje, zeer klein, als zaadjes; *Oculata*, Witte Oogjes; getipt en geband op een paarskleurige grond, mede zeer klein, en veele andere jonge Nerietjes. Gr. Z. III. n. 1589. &c., L. sp. 729, &c. Verscheidene.
- 1397 Een groot aantal van onderscheidene zeer jonge Conchylïen.
- 1398 Een groot aantal van jonge Nerietjes van voorz. foorten.
- 1399 *Vitellus*, Geele Eyerdoijer; *Mammilla*, Witte Eyerschaal. Gr. & L. ut in n. 1384. & 1385. Vier stuks.
- 1400 *Glaucina*, Zikzak geteekende, en andere gestipte Eyerdoijers; *Vitellus*, geele Eyerdoyer. Gr. & L. ut in n. 1384. Seeven stuks.
- 1401 *Grossa*, Gespikkelde; *Albicilla*, Rood- en Zwart-

- bonte ; *Vndata*, gegolfde, en andere Nerieten. Gr. & L. ut in n. 1393. Agt stuks.
- 1402 *Exuvia*, Wrattige; *Polita*, Gladde en Gebande ; *Plicata*, geplooyde Zwarte en anderen. Gr. & L. ut in n. 1394, &c. Agt stuks.
- 1403 *Polita*, groenkleurig Gladde, Gebande Neriet, en anderen. Gr. & L. ut supra. Agt stuks.
- 1404 *Oculata*, Witoogjes, geband en wit getipt op roodagtig paarskleurige grond; *Polita*, Gebande groenkleurige gladde en anderen. Gr. & L. ut in n. 1395. 1396. Tien stuks.

## H A L I O T E S.

- 1405 *Ambigua*, Oorstelpje; *Secunda varietas*, Melknappje; *Tertia varietas*, Waterscheppertje. Gr. Z III. n. 1598. 1599, L. sp. 713. Drie stuks, geenlins groot.
- 1406 *Tuberculata*, gevoornde Scheeps-Zwaard. Gr. Z III. n. 1600, L. sp. 741. Drie stuks.
- 1407 *Midas*, Gegolfde, hoog verheeven en gekield. Gr. Z. III. n. 1607, L. sp. 740. Twee stuks, vry groot.
- 1408 *Parva*, Afgeperkte. Gr. Z. III. n. 1602, L. sp. 746, *Adanson Seneg. Tab. 2. fig. 1*, *Gualt. Tab. 69. fig. M.* Twee stuks, geenlins groot. „ Dee-  
„ ze species kooft vry grooter voor, als dezelve  
„ verbeeld word, ook bepaald zy zig niet altoos  
„ aan eene roode, maar somwylen ook aan eene  
„ geelagtige verwe.”
- 1409 *Marmorata*, Gemarmerde; *Afinina*, Ezels-Oor. Gr. Z. III. n. 1603, L. sp. 744. 745. Twee stuks.
- 1410 *Granulata*, Pokkig geknobbelde; *Afinina*, Ezels-Oor. Gr. & L. ut in n. 1406 & 1409. Vier stuks.
- 1411 *Afinina*, Ezels-Oor. Gr. & L. ut supra. Vier stuks, geenlins groot.



## P A T E L L A E.

- 1412 *Fornicata*, Pantoffel of Muiltje. Gr. Z. III. n. 1604. 1607, L. sp. 751. Vyf stuks, van drie verscheidenheeden.
- 1413 *Spatbula*, 't Schopje; *Neritoidea*, Roodlipje. Gr. Z. III. n. 1605. 1606, L. sp. o. f. 751? 748. Vier stuks, het eene geenfins klein.
- 1414 *Cbinensis*, Chineesch Bonnet; *Equestris*, Vischhuifje; *Frondea*, Chineesche Tulband. Gr. Z. III. n. 1608—1610, L. sp. 749. 757. Vyf stuks, van drie onderscheidenheeden, en drie kleintjes.
- 1415 *Vngarica*, Zotskapje. Gr. Z. III. n. 1611, L. sp. 761. Een stuk.
- 1416 *Antiquata*, Dragonder-Muts; *Lateraria*, Bladerige &c. Gr. Z. III. n. 1614. 1613. 1612, L. sp. o. & 763? *Lister Concb. Tab. 544. fig. 32.* Ses stuks, geenfins groot.
- 1417 *Cristata*, Netswys getralide; *Pectinata*, Ruwe; *Lacustris*, Doorichynend Hoorentje. Gr. Z. III. n. 1617, *Lister Concb. Tab. 543. fig. 28. n. 1615. 1616, L. sp. 768. 765. 769.* Seeven stuks, geenfins groot.
- 1418 *Cetra*, Leederagtig Schildje. Gr. Z. III. n. 1618, L. sp. o. Vyf stuks, rood, geel en aschverfkleurig.
- 1419 *Testudinaria*, Getygerd Schild of Lamp. Gr. Z. III. n. 1619, L. sp. 771. Een stuk, vry groot.
- 1420 *Langula*, Gebraad-Schotel. Gr. Z. III. n. 1620. Drie stuks, het eene daarvan geenfins klein.
- 1421 *Cuspidata*, Puntige Schotel. Gr. Z. III. n. 1621, L. sp. o. Twee stuks.
- 1422 *Compressa*, f. *Erecta*, Geringelde; *Granatina*, Gedoornde. Gr. Z. III. n. 1622, *Lister Concb. Tab. 542. fig. 26. A, n. 1624, L. sp. 772. 757.* Drie stuks.
- 1423 *Rustica*, 't Schuitje. Gr. Z. III. n. 1623, L. sp. 773. Twee verscheidenheeden met twee anderen.
- 1424 *Granularis*, Fortres. Gr. Z. III. n. 1625, L. sp. 756. Twee stuks, geenfins klein.

- 1425 *Capensis*, Gekorrelde Bochel of Stulpje; *Vulgata*, Gewoone Kapje. Gr. Z. III. n. 1626. 1627, *L. sp.* o & 758. Vier stuks.
- 1426 *Lacinosus*, Gefsternde. Gr. Z. III. n. 1628, *L. sp.* 713? Twee stuks, sneewit van kleur.
- 1427 *Jubar*. Zonnestraal; *Lacinosus*, Gefsternde; *Langua varietas*, Gebraad - Schotel. Gr. Z. III. n. 1630. 1628. 1631, *L. sp.* o. 753? o. Drie stuks.
- 1428 *Sacharina*, Klokhuisje; *ejusdem varietas*, 't Boontje; *Coerulefcens*, Knoopje; *Clavula*, Spyker - kopje, en anderen. Gr. Z. III. n. 1629. 1632. 1633, *Lister Conch. Tab.* 543. fig. 2? n. 1634, *Adanson Seneg. Tab.* 2. fig. 4? *L. sp.* 754. & o. Tien stuks, meest klein.
- 1429 *Testudinaria*, Getygerd Schild, of Lamp. Gr. & *L. ut supra*. Vier stuks, geenfins groot.
- 1430 *Sacharina varietas*, Vyfftraal. *L. sp.* 754? *d'Argenville Tab.* 6. fig. M, *Lister Conch. Tab.* 532. fig. 10, *Rumpb Tab.* 40. fig. B. Vier stuks, geenfins groot.
- 1431 *Sacharina*, Boontje, en drie verschillende anderen. Gr. & *L. ut in n.* 1428. Neegen stuks.
- 1432 *Graeca*, Griekfche Tregter, nevens een andere. Gr. Z. III. n. 1635, *L. sp.* 780. Twee stuks.
- 1433 *Pustula*, Puist, of het vlagge doorschoote Schildje, *Barbadensis*, Veelftraalig-geribde. Gr. Z. III. n. 1636. 1637, *L. sp.* 779. & c, *Petiver Gaz. Tab.* 3. fig. 12, *Tab.* 80. fig. 12. Drie stuks.
- 1434 *Nimbofa*, Geftraald Tregtertje, en verschillende anderen. Gr. Z. III. n. 1638, *L. sp.* 781. Vyf stuks, geenfins groot.
- 1435 *Surgeonella*, Lang-gats-Tregter; *Nimbofa*, Geftraalde Tregter. Gr. Z. III. n. 1639, *Petiver Gaz. Tab.* 3. fig. 11, n. 1638, *L. sp.* o. & 781. Drie stuks.

DENTALIA SERPULAE.  
SABELLAE.

- 1436 *Elephantinum*, ♂ *speciei varietas*, Olyphants-Tand, geboogen en regts. *Gr. Z. III. n. 1641. 1640, L. sp. 783, Gualt. Tab. 10. fig. 1. H. Twee stuks.*
- 1437 *Entalis*, Witte Wolfs-Tand; *Politum*, Gepolyfte; *Corneum*, Hoornkleurige-Tand. *Gr. Z. III. n. 1642. 1643, L. sp. 786. 788. 787. Agt stuks, geenfins groot.*
- 1438 *Lumbricalis*, Hoorn-Slangetje; *Arenaria*, Pypworm. *Gr. Z. III. n. 1644 ♂ 1644. α, L. sp. 801, 803. Drie stuks.*
- 1439 *Seminulum*, Omflingerde; *Glomerata*, Gekluwende Wormpyp. *Gr. Z. III. n. 1645. 1646, L. sp. 791. 800. Drie stuks.*
- 1440 *Anguina*, Gespleede Hoender-Darm. *Gr. Z. III. n. 1647, L. sp. 804. Drie stuks, waar van de twee kleinften op Schulpjes zyn vastgehegt.*
- 1441 *Spirorbis*, Ronde Zaatkorreltjes. *Gr. Z. III. n. 1648, L. sp. 794, Lister Concb. Tab. 553. fig. A. Een meenigte derzelven zitten; zoo op een Zeeplantje, als op en in een steen uit de zee.*
- 1442 *Glomerata*? Dooreengeslingerde. *Gr. Z. III. n. 1649, L. sp. 800? Een vry groot stuk op een voetje.*
- 1443 *Avena*, Regtse Pyp. *Gr. Z. III. n. 1650, L. sp. O. Seba T. III. Tab. 93. fig. 8. Een stuk, vry groot, met daar aan vastgehegte Oefter doubletten.*
- 1444 *Glomerata*? Aaneengeslingerde. *Gr. Z. III. n. 1651, L. sp. 800? d'Argenville Tab. 4. fig. C. D. E. Twee stuks, geenfins klein.*
- 1445 *Filograna*, Gevlogtene; *Intricata*, Verwarde Wormpypen, en anderen. *Gr. Z. III. n. 1652. 1653, L. sp. 797. 796. Vyf stuks.*
- 1446 *Penis*, *f. Haustrum*, Neptunus Schaft of Gieter. *Gr. Z. III. n. 1654, L. sp. 806. Een stuk, compleet gekraagt, regts, en sneeuwit, zynde lang 5 duim.*

1447 *Pras-*

- 1447 *Præputium, f. Glandula*, van voorsz. Gieter; de  
geensins smalle kraag is ringsom even breed.  
„ Aanmerkelyk is het dat deeze hoofdjes dikwerf  
„ voorkoomen met digte onder de kraag van de  
„ pyp, gelyk deeze is, scherp afgesneeden te  
„ zyn, waar uit zoude kunnen werden opge-  
„ maakt, dat de Inwoonder van deeze wormpyp,  
„ een nieuw hoofd geformeert hebbende, zig  
„ van het oude, evenwel geensins versleetene,  
„ weder kan ontdoen.”
- 1448 *Umbilicus*, Een Zee-Navel, over de drie dui-  
men groot.
- 1449 *Umbilicus, & Blatta Byzantina*, Zee-Navel en  
Hoornagtige Dekfels, bruin-geel-roodagtig en  
groenkleurig. Ses stuk.
- 1450 *Ovaria varia*, Een Teeld van Schulpen.
- 1451 Een bakje met allerkleinste *Conchylien* gelyk als  
zaad; nevens de bruine Zyde van een *Pinna*, of  
*Holster* schulp.
- 1452 Een uit Kley en Kalkstofte zig verhard hebben-  
de *Steen*, op dewelke, zoo binnen als buiten, een  
meenigte zeer kleine *Zee-Pokken*, te gelyk met  
een geheel Nest met *Mosselen*, behoorende tot de  
soort in n. 967. voorsz. voorkoomen.
- 1453 Een diergelyke Zandagtige *Steen*, waarop zig  
geplaatst hebben verscheidene *Stok-Oesters*, van  
n. 956, en in n. 924. voorsz. rustende kort takkige  
*Foelybladeren*, nevens een meenigte zeer kleine  
*Zee-Pokken*.
- 1454 Een meenigte *Hoorens* en enkele *Schulpen*, waar  
onder *Paarlemoer Schulpen*, *Geribde Venus*, *Kas-*  
*ketten* en anderen om te grotten.



\* \* \* \* \*

## Z O O P H Y T A.

CELLULARIAE. ESCHARA. SERTULARIAE. GORGONIAE.  
ANTIPATHES.

- 1455 *Cellularia Salicomia*, Zene-groen Coralyn; *accedit: Sertularia Antennina*, Kreeft-Spriet-Coralyn Gr. Z. III n. 1659. 1685, *Pallas Zoophyta* n. 21. 91.
- 1456 *Sertularia Tbuja*, Kannewaschers-Coralyn, zig hebbende geplant in een Keysteen. Gr. Z. III. n. 1682, *Pall. Z. n. 88.*
- 1457 *Gorgonia Reticulum*, 't Zee-Net. Gr. Z. III. n. 1690, *Pall. Z. n. 102.* hoog 27 duim.
- 1458 *Gorgonia Ventilabrum*, Breede Zee-Waaijer. Gr. Z. III. n. 1692, *Pall. n. 101.* hoog 23 d. br. 25 duim.
- 1459 *Gorgonia Flabellum*, Meerminne Waayer. Gr. Z. III. n. 1691, *Pall. Z. n. 104.* hoog 27 duim.
- 1460 *Gorgonia Flabellum*, Meerminne Waaijer. Gr. & P. *ut in n. praecedenti.* hoog 24 duim.
- 1461 *Gorgonia Flabellum*, Meerminne Waaijer. Gr. & P. *ut supra.* hoog 16 duim.
- 1462 *Gorgonia Reticulum*, 't Zee-Net. Gr. & P. *ut in n. 1457.* hoog 14 duim.
- 1463 *Gorgonia Acerosa?* Zee-Pluim. Gr. Z. III. n. 1693, *Pall. Z. n. 105?* hoog 25 duim.
- 1464 *Gor-*

„ *Cellulariarum, Eschararum, Sertulariarum, Tubiporarum, Alcyonii & Pinnatulae varia specimina, huc pertinentia jam antea à N. 488 — 508. annotavi inter spiritu vini contenta; &c.*  
„ *Conchylia à N. 1523. ad finemque & Zoophyta ex Zoophylacti*  
„ *parte MSS. quae jam sub praelo sudat, descripsi.*

- 1464 *Gorgonia Acerosa*, Breede Zee-Pluim. Gr. & P. ut supra. hoog en breed 16 duim.
- 1465 *Gorgonia Pinnata*, Kaapfche Heester, Pall. Z. n. 106. hoog 18 duim.
- 1466 *Gorgonia Sanguinolenta*, Gemazelde Hoornplant; accedit: *Esfchara Fascialis*, Lind - Coraal. Gr. Z. III. n. 1694. 1666. Pall. Z. n. 107. & 9. hoog en breed 12 duim.
- 1467 *Gorgonia Verticillata*, Zee-Veder. Gr. Z. III. n. 1695, Pall. Z. n. 109. hoog 19 duim.
- 1468 *Gorgonia Violacea*, Violette Hoornplant; accedunt varietates aliquae *Esfcharae*, *Sertulariae*, *Spongiae*, &c. Gr. Z. III. &c. Pall. Z. n. 108, &c. Vry groot 18 à 27 duim.
- 1469 *Gorgonia Funcea*, Witte Zee Palm-Bies. accedit: *G. Reticulum*, 't Zee-Net; & *Madrepora Trochiformis*, Schotel Coraal. Gr. Z. III. n. 1696. 1690. 1736, Pall. Z. n. 112. 102. 176. Gezaamentlyk zittende op een Key bezet met Wormpypen, Pokken &c. hoog 24 duim.
- 1470 *Gorgonia Anceps*, Zee-Willig. Gr. Z. III. n. 1699, Pall. Z. n. 115. hoog en breed 17 à 20 duim.
- 1471 *Gorgonia Viminalis*, Zee Bind-Willig. Gr. Z. III. n. 1471. Pall. Z. n. 116. hoog 9 duim.
- 1472 *Gorgonia Ceratophyta*, Zee Mahogany-Boom. Gr. Z. III. n. 1700, Pall. Z. n. 117. hoog 7 duim.
- 1473 *Gorgonia Ceratophyta*, speciei varietas, Zee Mahogany-Boom. Gr. & P. ut supra. hoog 13 à 17 d.
- 1474 *Gorgonia Ceratophyta*, ejusdem varietas. Gr. & P. ut supra. hoog en breed 13 duim.
- 1475 *Gorgonia Purpurea*, Purpere Hoornplant. Pall. Z. n. 118. hoog 17 duim.
- 1476 *Gorgonia Suberosa*, Sponsagtig Hoorngewas. Pall. Z. n. 122. hoog 9 duim.
- 1477 *Gorgonia Coralloides*, Hoorn-Coraal. Pall. Z. n. 123. hoog en breed 11 duim.
- 1478 *Gorgonia Coralloides*, Hoorn-Coraal. Pall. ut supra. hoog en breed 10 duim.
- 1489 *Gorgonia Antipathes*, Zwart-Coraal. Gr. Z. III. n. 1706, Pall. Z. n. 124. hoog 18 d.

1481 Gor-

- 480 *Gorgonia Antipathes*, Zwart-Coraal. Gr. & P. ut supra. hoog en breed 9 à 11 duim.
- 1481 *Gorgonia Petechifans*, Streepige Hoornplant. Gr. Z. III. n. 1707, Pall. Z. n. 125. hoog en breed 10 d.
- 1482 *Gorgonia Verrucosa*, Wrattige Hoornplant. Gr. Z. III. n. 1701, Pall. Z. n. 126. Hoog en breed 14 à 16 duim.
- 1483 *Gorgonia Verrucosa*, ejusdem varietas, Wrattige Hoornplant. Gr. & P. ut supra. hoog en breed 9 à 13 duim.
- 1484 *Gorgonia Muricata*, Geteepelde Hoornplant. Gr. Z. III. n. 1702, Pall. Z. n. 127. hoog 8 duim.
- 1485 *Antipathes Ericoides*, Zwarte Zee-Heide. Gr. Z. III. n. 1709, Pall. Z. n. 133. hoog en breed 8 à 11 duim.
- 1486 *Antipathes Dichotoma*, Tweeleedige Zee-Heester. Pall. Z. n. 140\*. hoog en breed 9 à 18 duim.
- 187 *Antipathes Spiralis*, Zee-Touw. Gr. Z. III. n. 1711, Pall. Z. n. 141. hoog, behalven de slingerdraaying, 18 duim.
- 1488 *Antipathes Clatrata*, Gewarde Zee-Doorn. Gr. Z. III. n. 1712, Pall. Z. n. 137. hoog en breed 7 à 9 duim.

ISIDES. MILLEPORAE. MADREPORAE.

- 1489 *Isis Nobilis*, Bloed-Coraal. Gr. Z. III. n. 1713, Pall. Z. n. 142. „ Haec baud ramosa, sed variis „ stratis, diversae magnitudinis constat pumicis in- „ star porosis. ” „ Dit Bloed-Coraal heeft zig „ met meer als een jonge aanleg geplaatst op een „ zeer poreuse, en te gelyk met Wormpypen „ en meer anderen, als mede met dit Bloed-Co- „ raal of doordrongen of doorvloeide Steen, uit „ dien hoofde is dit stuk zeer instructive met „ groot te zyn 7 à 10 duim.
- 1490 *Isis Ocracea*, Leedjes Coraal. Gr. Z. III. n. 1715, Pal. Z. n. 144. hoog 15 d. breed 5 duim.

- 1491 *Ips Hippuris*, Konings-Góraal. Gr. Z. III. n. 1716, Pall. Z. n. 145. hoog 13 duim.
- 1492 *Millepora Coerulea*, Gebladerde blaauwe Pyp-Coraal, verspreid als een Elands-Hooren. Gr. Z. III. n. 1722, Pall. Z. n. 158. lang en breed 7 à 9 duim.
- 1493 *Millepora Alicornis*, Gebladerde Zuiker-Coraal. Gr. Z. III. n. 1723, Pall. Z. n. 161. a ? hoog en breed 11 à 14 duim.
- 1494 *Millepora Alicornis*, *varietas*, Gebladerde Zuiker-Coraal. Gr. *ut supra*, Pall. Z. n. 161. a ? hoog en breed 12 à 18 duim.
- 1495 *Millepora Alicornis*, *varietas altera*, Gebladerde Zuiker-Coraal. Gr. *ut supra*, Pall. Z. n. 161. a. hoog en breed 13 duim.
- 1496 *Millepora Alicornis*, *varietas altera*. Gr. & Pall. *ut supra*. hoog en breed 19 à 22 duim.
- 1497 *Millepora Alicornis*, *varietas tertia*, Gr. *ut supra*, Pall. Z. n. 161. b. hoog en breed 20 duim.
- 1498 *Millepora Alicornis*, *varietas tertia* Gr. & Pall. *ut in n.* 1497. hoog en breed 13 à 16 duim.
- 1499 *Millepora Alicornis*, *varietas quarta*, Gebladerde Zuiker-Coraal, diktakkig en de einden met gegolfde plooijen. Gr. *ut supra*, Pall. Z. n. 161. c. hoog en breed 8 à 11 duim.
- 1500 *Millepora Alicornis*, *varietas quinta*, Korstagtig-bladerige Zuiker-Coraal, waarmede een Hoornplant omgroeyd is, Gr. *ut supra*, Pall. Z. n. 161. d. hoog en breed 9 à 11 duim.
- 1501 *Madrepora Stellaris*, Hemels-Plain. Gr. Z. III. n. 1729, Pall. Z. n. 191. *accedit: Millepora Alicornis*, Gebladerde Zuiker-Coraal. Gr. & P. *ut in n.* 1494. hoog en breed 13 à 17 duim.
- 1502 *Madrepora Ramea*, Cadix Coraal, met een meenigte daaraan vastgehegte Zee-Pokken en verschillende Wormpypen en andere Zee-Ligchamen. Gr. Z. III. n. 1736, Pall. Z. n. 176. a. hoog en breed 12 à 20 duim.
- 1503 *Madrepora Ramea*, Cadix Coraal, tros wys bezet met



- met een meenigte kleine Zee - Pokken. Gr. & P.  
*ut supra*. hoog en breed 12 à 20 d.
- 1504 *Madrepora Organum*, Pans-Fluit. Gr. Z. III. n. 1658, *Pall. Z. n. 185*. Een stuk, geensins groot.
- 1505 *Madrepora Stellaris*, Hemels-Plein, Gr. Z. III. n. 1739, *Pall. Z. n. 191*. Een stuk, geensins groot.
- 1506 *Madrepora Muricata*, Verspreide Hartshoorn-Coraal. Gr. Z. III. n. 1749, *Pall. Z. n. 194. a*. Een stuk, geensins groot.
- 1507 *Madrepora Muricata*, *varietas*, Gesloote Hartshoorn-Coraal. Gr. *ut supra*, *Pall. Z. n. 194. b*. Een stuk, geensins groot.
- 1508 *Madrepora Calycularis*, Koolsblad Coraal. Gr. Z. III. n. 1747, *Pall. Z. n. 186? Seba III. Tab. 110. fig. 7, Gualt. Tab. 42. fig. 6*. hoog en breed 6 duim.

## SPONGIAE. CORALLINAE.

- 1509 *Spongia Basta*, *ut & Fulva?* Zwarte Zee - Wol, 't Wollig Rietje. Gr. Z. III. n. 1761 & 1760? *Pall. Z. n. 225. 230?* Twee stuks.
- 1510 *Spongia Fluviatilis*, Rivier-Spons. Gr. Z. III. n. 1762, *Pall. Z. n. 231*. Twee stuks.
- 1511 *Spongia Fistularis*, Olyfants-Snuit. Gr. Z. III. n. 1762, *Pall. Z. n. 232*. Een stuk, geensins klein, hoog 12 duim.
- 1512 *Spongia Officinalis*, Gewoone Spons. Gr. Z. III. n. 1764, *Pall. Z. n. 234*. Een stuk.
- 1513 *Spongia Muricata*, Ruige Spons. Gr. Z. III. n. 1765, *Pall. Z. n. 237*. Een stuk, geensins klein.
- 1514 *Spongia Foliifera*, *ut & Agaricina*, Ruige Tong, en Lorken-Spons Gr. Z. III. n. 1766. 1767, *Pall. Z. n. 246. 248*. Twee stuks.
- 1515 *Spongia Frondosa*, Lof draagende Spons; nevens een ander. Gr. Z. III. n. 1768, *Pall. Z. n. 245*. Twee stuks.
- 1516 *Spongia Papillaris*, Tepelagtige Spons, nevens

- verschillende anderen. *Gr. Z. III. n. 1769, Pall. Z. n. 240.*
- 1517 *Spongia Panicea*, Brood-Spons. *Gr. Z. III. n. 1770, Pall. Z. n. 235.* verschillende stuks.
- 1518 *Spongia Panicea*, Brood-Spons, de gedaante van een Deeg hebbende. *Gr. & P. ut supra.* Een stuk.
- 1519 *Spongia Panicea*, Brood-Spons; over Zee-Heesters gegroeyd. *ut supra.* Drie stuks.
- 1520 *Spongia Villosa*, Ruigsteekelige-Spons. *Gr. Z. III. n. 1771, Pall. Z. n. 242.* Een stuk, geensins klein.
- 1521 *Spongia Oculata*, Oogjes-Spons. *Gr. Z. III. n. 1772, Pall. Z. n. 239.* Een stuk.
- 1522 *Spongia Rubens*; Zeef-Spons. *Pall. Z. n. 233.* Een stuk.
- 1523 *Spongia Cervicornis*, Takkige Spons. *Pall. Z. n. 236.* Een stuk.
- 1524 *Spongia Frutetum*, Bosch-Spons, bestaande uit takjes, die wederom bezet zyn met andere takjes, aan de uiteindens bladerig, en welke takjes in den grond te zaamen gevoegt zyn. Een stuk, geensins klein.
- 1525 *Corallina Pavonica*, Kalkoens-Veder. *Gr. Z. III. n. 1773, Pall. Z. n. 1.* Gehegt op een keysteen, op die niet minder geplant is een plant van de *Eschara Pallasii n. 17.*
- 1526 *Corallina Cristata*, 't Kuifje. *Gr. Z. III. n. 1776, Pall. Z. n. 6.* Een stuk.
- 1527 *Corallina Ringens*, *ut & Androsacae*, Coraal-Moos, en Zee-Navel-Kruid. *Gr. Z. III. n. 1780. 1781, Pall. Z. n. 11. 13.* Twee stuks.
- 1528 *Corallina*, Een Heefsteragtig Coraal-gewas, overtrokken met de *Panicea*. Een stuk.
- 1529 *Corallina*, Coraal-Gewas, verschillende van het voorgaande. Een stuk.



- (\*)
- 1529 *Efchara Lutofa & Crustulenta*, Zand- en korft- agtig Hoorn- Wier. *Pall. Z. n. 5 & 8.* Twee ftuks, geenfins groot.
- 1530 *Efchara Falciatis*, Lint- Coraal. *Pall. Z. n. 9. β.* Een ftuk, geenfins klein.
- 1531 *Efchara Areolata*, Geperkt Hoorn- Wier. *Pall. Z. n. 2. β.* Een ftuk, vry groot.
- 1532 *Efchara Foliacea*, Breed geblaadert Hoorn- Wier. *Pall. Z. n. 19.* Een ftuk, geenfins groot.
- 1533 *Efchara Securifrons*, Smal geblaadert Hoorn- Wier. *Pall. Z. n. 19.* Een ftuk, vry groot.
- 1534 *Cellularia Salicornia*, Zeegroen Corallyn. *Pall. Z. n. 21.* Drie kleine Voorwerpen.
- 1535 *Tubularia Calamatis & Penicillus*, de Schryfpen en het Pin- ceeltje. *Pall. Z. n. 38 & 44.* Twee ftuks, geenfins groot.
- 1536 *Gorgonia Anceps & Placomus*, de Zee- Wilg, en geknobbelde Zee- Waayer. *Pall. Z. n. 115 & 129.* Twee ftuks, geenfins groot.
- 1537 *Gorgonia Setacea*, de Zee- Naald. *Pall. Z. n. 114.* Twee Voor- werpen op een Schulpje.
- 1538 *Gorgonia Reticulum*, het Zee- Net. *Pall. Z. n. 104.* Twee ver- fchillende foorten.
- 1539 *Ifis Nobilis & Dichotoma*, Bloed- Coraal, en Geknobbeld Twee- leedig Coraal. *Pall. Z. n. 142 & 143.* Twee ftuks, geenfins groot.
- 1540 *Madrepora Elephantotus*, Olyphants- Oor Coraal. *Pall. Z. n. 168. β.* Ongemeen ftuk, geenfins klein.
- 1541 *Madrepora Virginea*, Maagde Coraal. *Pall. Z. n. 180.* Een ftuk, nevens *Digitata* of *Gember Coraal*, n. 193.
- 1542 *Madrepora Flexuofa*, kromme Sterre Coraal. *Pall. Z. n. 184.* Een ftuk, geenfins groot.
- 1543 *Madrepora Damicornis Varietas*, Elandshoorn Coraal, *Pall. Z. n. 197.* Een ftuk, geenfins groot.
- 1544 *Madrepora Fastigiata varietas*, de Zee- Roos. *Pall. Z. n. 175.* Een ftuk, geenfins klein.
- 1545 *Madrepora Oculata*, & *ejusdem varietas*, Gemeen Wit Coraal. *Pall. Z. n. 179.* Twee ftuks, geenfins klein.
- 1546 *Madrepora Hirtella*, Ruw Sterre Coraal. *Pall. Z. n. 182.* Twee ftuk, geenfins groot.
- 1547 *Madrepora Pileus*, Neptunus Muts. *Pall. Z. n. 166. β.* Een ftuk, vry groot.
- 1548 *Madrepora Talpa*, 't Molletje. *Pall. Z. n. 162.* Een ftuk, geen- fins groot.
- 1549 *Madrepora Caryophyllites*, Zee- Kruid- Nagelen. *Pall. Z. n. 183.* Een ftuk, geenfins klein.
- 1550 *Madrepora Damicornis*, Harte- Hoorn- Coraal. *Pall. Z. n. 197.* Drie verfchillende foorten.
- 1551 *Madrepora Muricata*, Harts Hoorn Coraal. *Pall. Z. n. 194. γ.* Twee ftuks, geenfins groot.
- 1552 *Madrepora Fastigiata*, de Zee- Roos. *Pall. Z. n. 175.* Een on- gemeen ftuk, geenfins groot.
- 1553 *Madrepora Difoides*, het Napje. *Pall. Z. n. 177.* Een ftuk, vast zittende op een Key.

- (\*)
- 1554 *Madrepora Ananas & Ferrucaria*, de Zee-Ananas en Wat-  
tige Sterre Coraal. *Pall. Z. n. 189 & 184*. Twee stuk, geenfins  
groot.
- 1555 *Madrepora Muricata*, Harts Hoorn Coraal. *Pall. Z. n. 194 &c.*  
Een stuk, vast zittende op een Key.
- 1556 *Madrepora Pavites*, Honibhrat Coraal. *Pall. Z. n. 187*. Een  
stuk, geenfins groot.
- 1557 *Madrepora Calycularis*, Geftempeit Sterre Coraal. *Pall. Z. n.*  
186. Een stuk, geenfins groot.
- 1558 *Madrepora Fungites*, Zee Campernoelfje. *Pall. Z. n. 165*. Een  
stuk, geenfins klein.
- 1559 *Madrepora Lacera*, Diep Gekerfd Sterre Coraal. *Pall. Z. n.*  
173. Een stuk, geenfins groot.
- 1560 *Madrepora Lacera*, Diep Gekerfd Sterre Coraal. *ut supra*. Twee  
stuk, geenfins groot.
- 1561 *Madrepora Angulosa*, Zee Gouds Bloem. *Pall. Z. n. 174*. Een  
stuk, geenfins klein.
- 1562 *Madrepora Crates*, Trechter Coraal. *Pall. Z. n. 193*. Een vry  
groot plat stuk.
- 1563 *Madrepora Portites*, Geflipt Sterre Coraal. *Pall. Z. n. 199*.  
Een stuk, geenfins groot.
- 1564 *Madrepora Prolifera*, Vrugtbaar Sterre Coraal. *Pall. Z. n. 178*.  
Een stuk, geenfins klein.
- 1565 *Madrepora Angulosa*, Zee Gouds-Bloem. *Pall. Z. n. 174*. Een  
stuk, geenfins klein.
- 1566 *Madrepora Angulosa*, Zee Gouds-Bloem, *ut supra*. Een stuk,  
iets kleinder.
- 1567 *Madrepora Macandrites*, Harffensteen Coraal. *Pall. Z. n. 171*.  
Een ongemcen groot stuk.
- 1568 *Madrepora Macandrites varietas*, Harffensteen Coraal, *ut supra*.  
Een vry groot stuk.
- 1569 *Madrepora Macandrites varietas*, Harffensteen Coraal, *ut supra*.  
Een stuk, geenfins klein.
- 1570 *Millepora Cervicornis & Truncata*, Plat getakt Pyp Coraal, en  
basterd Pyp Coraal. *Pall. Z. n. 133 & 133*. Twee stuks, geen-  
fins groot.
- 1571 *Millepora Pumila & Pumicosa*, klein Pyp Coraal en Pitimsteen  
Coraal. *Pall. Z. n. 156. 157*. Twee stuks, geenfins groot.
- 1572 *Millepora Calcarea*, wit knobbelig Pyp Coraal. *Pall. Z. n. 163*.  
Twee stuks, geenfins groot.
- 1573 *Millepora Retepora*, Kant Coraal. *Pall. Z. n. 148*. Een stuk,  
geenfins groot.
- 1574 *Millepora Lichenoïdes*, Pypagtig Leeveer Coraal. *Pall. Z. n. 150*.  
Een stuk, geenfins groot.
- 1575 *Millepora Frontipora*, Veelbladig Pyp Coraal. *Pall. Z. n. 147*.  
Een stuk, geenfins klein.
- 1576 *Tubipora Purpurea*, Gemeen Orgel Coraal. *Pall. Z. n. 199*.  
Twee stuks, zo groot als klein.
- 1577 *Acyonium Papillosum*, Geteepeld Zee-Schuim. *Pall. Z. n. 204*.  
Een stuk, geenfins groot.
- 1578 *Acyonium Conozeum & Aurantium*, het Zee-Catoen, en Oranje  
Zee-Schuim. *Pall. Z. n. 200 en 210*. Twee stuks, geenfins  
groot.



## V E G E T A B I L I A.

\* \* \* \* \*

## P L A N T A E.

1530 **H**ORTVS SICCVS, sive collectio eximia Plantarum tam exoticarum, quam indigenarum, optimè siccatarum atque charta alba maxima explicatarum, adjectis nominibus generum & specierum sub quibus militant, vel eorum Synonymis.

Ingens specierum & varietatum in bocce Herbario occurrentium numerus vetuit species omnes enumerare; Jat erit annotasse bancce collectionem inceptam, fuisse a celeberrimo J. F. GRONOVIO, ex duplicatis speciminibus a celebri Botanico PITTON de TOVRNEFORT, ( quae in Itineribus suis ut & ex borto Regio Parisiensi collegerat ) acceptis. bisce accedunt Plantae Virginicae CLAITONI ex quibus vir celeb. J. F. GRONOVIVS Floram Virginicam composuit, ut & magnus aliarum exoticarum Plantarum numerus partim a summo LINNAEO additis vel a Defuncto & ejus Patre a Botanicis in Asia, Africa vel America degentibus acceptis; ita ut jam haec collectio ad CCCXIII. plagulas, vulgo cahiers excreverit, omnes hae Plantae ad seriem specierum Plantarum magni Linnaei digestae.

Haec omnia collocata in duobus Armorariis, ex ligno quercino serico viridi antice clausis Armorarium quodque continet sexaginta Locula; praeter affercula sex, ad condenda ligna, semina, &c.

**H**ORTVS, s HERBARIVS VIVVS, of eene uitmuntende en teffens ongemeen wel bewaarde Verzameling van uit alle vreemde Gewesten te zamen vergaderde Planten, welke op het zuiverste behandelt en gedroogt, zeer netjes zyn uitgelegt op gr. med. fol. wit papier, met byvoeging of van derzel.

zelver Synonyma naamen of van de Genera en species, waar onder dezelve behooren.

Het vry groote, en aanzienlyke getal der soorten en verscheidenheeden, welke in dezen Herbarius voorkoomen, gedoogde geensins de met het Dierryk reeds te verre verloopende tyd, als ook desselfs groote omslag om in het naauwe Perk van deeze Index de Soorten stuk voor stuk aanteteken.

Om evenwel een denkbeeld te geeven van desselfs uitgebreidheid, zoo vertrouwd men te kunnen volstaan met te herinneren, dat reeds de nooit werkeloos geweest yver van Wylens den alom beroemde Heer *J. F. GRONOVIVS*, denzelven begonnen heeft, en tot welke de groote kruidkundige Heer *PITTON de TOURNEFORT* alle desselfs Tweetallen, zoo op zyne Reizen als in den Koninglyken Kruid-Tuin te Parys vergadert, bygezet heeft, en waarby nog zyn gevoegt de Virginische Planten van *CLAYTON*, volgens welke Wylens voorsz. geleerde Heer *J. F. GRONOVIVS* de *Flora Virginica* beschreeven heeft; booven dien is tot deeze Herbarius nog een vry groot getal van meer andere uitheemsche Planten gebragt, welke deels door den onsterffelyken Heer *C. van LINNE* gezonden, of bekomen zyn door de uitgebreide kennis van Briefwisseling, welke Wylens de Heeren *GRONOVIVS, Vader & Zoon*, zoo na de Asiatische, Africaansche als Americaansche Gewesten onderhouden, dus geene gelegenheden ontbrooken hebben deeze fraaije Verzaameling meer en meer te vergrooten.

Deszelfs uitgebreidheid doet zich nog nader kennen als men in 't oog geliefd te houden, dat alle deeze Planten zyn rustende in CCCXCII. met Papier gevulde Portefeuelles van voorsz. groote.

In deeze om slaagen zyn voorsz. Planten gevoegt volgens *Linné species Plantarum Ed. II.* wel-

welke omslaagen wederom geplaatst zyn in Eenhondert en twintig gelyke groote na de breedens van de Portef. ingerigte vakken van twee Kabinetten van Eiken hout, als Cederen gebrui-neert, en welkers deuren, lugtshalven, met groen gaas bedekt zyn.

Ider Kabinet heeft zestig zulker vakken, welke by ider Kabinet eene binnen ruimte bevatten, (ter diepte, gerigt na de hoogte van de Portef. van 1 voet en 6 duim,) ter hoogte van 4 voet en 10 duim, als mede ter breete van 4 voet en 5 duim Rhynd.

1531 *Plantae Exoticae*, bevattende eene merkelyke hoeveelheit van circa 200 of meer uitheemsche Planten, weinig of niet bekend, dus voor het grootste gedeelte nog niet beschreeven; zy rusten alle in seeventien met papier gevulde omslagen van voorsz. formaat. *Plantae exoticae ducentae & ultra, pro maxima parte vix notae, in 17 plagulis cabiers contentae, ejusdem magnitudinis ac praecedentium.*

1532 *Plantae Europaeae*, behelzende, nevens zekerlyk nog verscheidene uitlandsche, een vry groot aantal Planten; gevoegt in neegentien diergelyke omslaagen. *Plagulae novemdecim Plantarum Europaeae cum aliquibus exoticis.*

1533 *Plantae Europaeae*, in allen als, en merkelyk verschillende met de voorgaande; gevoegt in neegentien voorsz. omslagen. *Totidem plagulae Plantarum Europaeae a praecedentibus diversarum.*

### LIGNA. CORTICES. FRUCTVS. &c.

1534 Aloe Americana, Acer, Arabella, Armeniaca, Amboinensis, ejusdem radice, Althea, Berberis, Betula. Agt stuks.

1535 Ci-

„ Omnia haecce Ligna à n. 1524. ad numerum 1548. Parallellipedorum formam habent longitudinis  $3\frac{1}{2}$  poll. latitud. 2 poll. & crassitie „ 3 linearum, sed cetera forma regulari carent.

- 1535 Cinnamomum, Camphora, Fagus, ej. sp. varietas, Crategus, Cedrus, Castanea equina, Acer. Agt stuks.
- 1536 Fraxini, Querci, Ebeni, Alni, Abietis, Pinastri, Coryli, Fagi. Agt stuks.
- 1537 Juniperi, Cajatani, Cerasi, Lignum Litteratum, Tiliae, ejusd. varietas, Limoni, Lotus. Agt stuks.
- 1538 Ligustrum, Mespilus, Mahogany, Morus, Nux Gallicus, Olea, Ulmus, Prunus sylvestris. Agt stuks.
- 1539 Buxum, Corneus, Pyrus, Lignum Guaiacum, Philadelphus, Lignum Rhodii, Ricenus, Rosmarinus. Agt stuks.
- 1540 Rhus, Seringa, Santalum album, Thuja, Tamarin, Brya Satira, Taxus, Salix aquatica. Agt stuks.
- 1541 Aracarasum, Amygdala, Lignum Acetarium, Benzoin, Bimas Sapan, Carpocium, Canotepe, Castaninus. Agt stuks.
- 1542 Cedrus Jamaicensis, Colubrinum, Cypressus, Cressentia, Caleatour, Calambacq, Caragana Siberica. Agt stuks.
- 1543 Areca Americana, Crategus, Coryllus, Goayavis, Grandilla, Gledisca, Ilex, Palma occidentalis fistulosa. Agt stuks.
- 1544 Chrysomelon, Larus, Lonicera, Lignum Litteratum, Spurium, Lyriodendron, Sorbus, Lotus. Agt stuks.
- 1545 Mastich, Mangle, Mamay, Malus Punica, Mespilum Curassauensis, Arausicanus, & speciei varietas Curassauensis, &c. Agt stuks.
- 1546 Olea Viridea, Platanus, Populus Virginica, Robina, Rosca proviniarum, Protea, Siams Sapan, ejusdem speciei varietas. Agt stuks.
- 1547 Salix Babylonica, Santalum Citrinum, Flavum, Spurium, Rubrum, Chapos, Nux Turcarum, Brya Satira, f. ejusd species. Agt stuks.
- 1548 Scogueras, Laurus, Sassafras, Ulmus, f. varietas prima & altera, Vfarum fructus nigrum. Seevenstuks.
- 1549 Lignum Paradisiacum, f. Medulla Aloe; in Indien word het tegens goud opgewogen Een stuk.
- 1550 Lignum Aloe commune, secunda species; Lignum Aloe commune, tertia species. Twee stuks.



- 1551 *Lignum Cinnamomum*. Een takje, lang 20 d.  
 1552 *Lignum Quassiae*. Een stuk.  
 1552 *Aletris fragrans ex Java*. Een zeer dun Stamstuk, lang 13½ d. Een stuk.  
 1553 *Floerwalaba*, *Manie balli*, *Flekje Boetoeballi*, *Banissae*, *Zerebe a Danie*, *Doecallie balli*, *Koeroe boerilli*, *Tubabal*, *Noeboeballie*, *Koeboeffallie*, *Sierowabaly*, bruine en geele foort. Twaalf stuks in vierkante 1½ duims groote blokjes.  
 1553 *Poccadie*, *Mamafue*, *Karaba*, *Sierowaba*, zwarte foort, *Simaroeba*, a *Coesarie*, *Boeroewe*, *Bibiroe*, *Barrata ballie*, *Moera*, *Wallaba*, *Koelboeffallie*. Twaalf diergelyke blokjes.  
 1554 *Agadiaduta*, *Ebenum variegatum*, & *virideum*, *Brasiliae*, *Bolletreo*, *Muggum*, *St. Martinus*, *Lokes*, *Sacerdan*, *Quassia*, &c Sestien stukjes.  
 1554 *Arundo*, *Sacheraria*, *Radix Juan Lopez*, *Cortex Eriophorus*, en anderen. Sestien stukjes.  
 1555 *Lignum spinosum serpentiformis*; van veelen is het voor een stonk van een Zeeboomtje gehouden. *Seba III. Tab. 104. fig. 3.* Een stuk, lang 19 d.  
 1556 *Cortex Ligni Cassiae*; met deeze bast wordt veeldryds de Kaneel vervalscht. Verscheidene stukjes.  
 1557 *Cortex Ligni Cassiae*, ut supra, vry dikker van bast. Drie stuks.  
 1558 *Cortex Ligni Anisi*. Drie stuks.  
 1559 *Cortex Cinnamomi albi*. Een stuk, lang 17 duim.  
 1560 *Cortex Trupiae*, of *Koelit-Trap*, ongeklopt, dun en faazerig, van *Mallaca*. Een lang stuk.  
 1561 *Cortex Trupiae*, of *Koelit-Trap*, en als vooren; hier van maaken de *Boschlieden* hunne schaamkleedjes. Een groot stuk.  
 1562 *Cortex Lingi Ignoti*, zeer glad en dun, welk in de *Indiens* gebeezeit word om daar op te schryven, gelyk reeds beschreeven is. Twee stuks.  
 1563 *Cortex Ligni Laquetto Indici occidental.* zynde een taamelyk witte binnenbast en zoo faazerig, dat, gelyk by dit stuk geschiet is, tot Kant kan werden uiteengetrokken. Een stuk.

- 1563 Folia Palmarum, in de langte [te zamen gerold.  
Een stuk, lang 33 duim.
- 1564 Een Bosch-Jagers Muts, zynde de Hulzel van  
eene veel zaadige Plant, uit West-Indien. Een stuk.
- 1565 Een Bosch-Jaagers Muts, gelyk de voorgaande;  
nevens twee zeer kleine Mutsjes als leeder, ge-  
maakt van het blad van een roode bloemen draa-  
gende Plant. Van de Kaap.
- 1566 Gaarens, Koortens, dun en dikke Bindtouw of dier-  
gelyken, gemaakt van de Tibetania. Vyf verschil-  
lende strengen.
- 1567 Roos van Jericho. Een stuk, vry groot.
- 1568 Fructus Cassiae. Twee stuks.
- 1569 Nucleus Mammenae Americ., Nux Hoyae, Nu-  
cleus Houzabalus, Camacouffa, &c. Ses stuks.
- 1570 Fructus Draconis; aan het zelfde steel met een  
menigte jongen. Een stuk.
- 1571 Cidrillus, gelykende zeer na een dikke Rinderworst.  
lang en dik à 14 à 3½ duim.
- 1572 Wox-Eya vrugt, en verschillende anderen. Ses stuks.
- 1573 Cocus Noot, langwerpig driezydig. Een stuk,  
zeer groot.
- 1574 Cocus Noot, verschillende van de voorgaande,  
en een ander Vrucht. Twee stuks, vry kleinder.
- 1575 Mimmosa scandens, of Alowysche Noot, zeer plat  
als een roomfche Boon, en een ander. Vier stuks.
- 1576 Perfische Tulbands vrugt, dertienhoekig rond.  
Twee stuks, geensins klein.
- 1577 't Urnatje, Agthol Beekertje, onbekend. Twee  
stuks, met twee deksels.
- 1578 Nydricola, platte vrugt, Benzoin vrugt, gely-  
kende naa een appeltje; Boon-vrugt, Cocus vrugt-  
je, en Mallagsche Oog-Boontjes. Seeven stuks.
- 1579 Onbekende vrugten, waarvan evenwel de eene  
zeer is hellende na een Caapsche Petra del Porco.  
Twee stuks.
- 1580 Locus Boonvrugt. Een stuk, geensins klein.
- 1581 West-Indische platte Cocus soort en anderen.  
Drie stuks.
- 1582 Fructus Hibiscus, eenen ander. Drie stuks.

- 1583 Schiet- spoel vrugt, welkers zaadjes, zoo groot als de geheele vrugt, gevleugelt zyn.
- 1584 Abrette of Murdus, zynde korreltjes aan een draat gereegen; Piper Brasiliensis, Taucus, met deszelfs Zaat. nevens een Peulvrugt. Vier stuks.
- 1585 Aurantia vulgaris, Guilandina, Calabasje. Negen stuks.
- 1586 Pinea, of Pynappel, Fructus Cedri Libanon. Twee stuks.
- 1587 Conus Pinastris, vrugt van Rood Dennen. Twee stuks.
- 1588 Fructus Abietis, varietas Exotica. Twee stuks.
- 1589 Pinus? fructu Pyramidato. *Petiver Gazoph. Tab. 39. fig. 11?* Drie verschillende soorten.
- 1590 Larix Nigra, kleine vrugt; Pinea varietas, Pynappel. Een stuk, nevens een menigte van den Lerken-Boom.
- 1591 Fructus Abietis alba & nigra. Twaalf stuks.
- 1592 Zea Flava of Koorn. Twee stuks.
- 1593 Wamara nigra; nevens drierhande andere Peulvrugtjes. Een veental.
- 1594 Holius & Suber Dja Gon Gir Ban, of zwart Koorn, by de Malaijers onder deeze naam bekend. Twee verschillende stengels of takjes.
- 1595 Theae praestantissima longissima folia &c. met verschillende bysoorten, en Theekoekjes, in een Flesje.
- 1596 Radix Columba; Radix Ninsu, wordende deeze laatste in de Indiens tegen goud opgewoogen. Twee stuks.
- 1597 Radix Senega, verscheidene in een Flesje.
- 1598 Hout van Zee- Paalen, geheel en al doorboort van de Scheeps Boorworm, *Teredo*, met nog verscheidene van deszelfs Pypjes van huisvesting daar in te vinden. Een stuk, vry groot, lang en breed à 12 à 6 duim.
- 1599 *Simplicia*, of een *Kabinetje*, bevattende eene menigte van Zaden, Vrugten, eenige Houten, Basten, te veel om alle optenoemen. Dit Kabinetje heeft elf Laaden, ieder welker wederom verdeelt is in hondert meer of min kleine vakjes, met deels gevult, deels opengelaaten te zyn, om

plaats te geeven voor meer diergelyke Voorwerpen. Dit Kabinetje, geheel en al met zwart Ebenhout bekleed, is in een bouwkundige smaak, met op ieder der vier hoekken een Kolom te hebben, gemaakt; twee deuren doen het sluiten, hebbende van onderen een uitschuivende diepe laade, en in de kap eene diepte, die 'er mede kan worden geflooten. De lengte van dit Kabinetje meet 27 d. de breedte by 17 d. en de hoogte, zonder deszelfs zwarte voet, die 25½ d. hoog en open is, meet 25 duim.

OLEOSA. BALSAMICA. SPIRITVOSA. &c.

1600	Oleum <i>Caryophyllorum.</i>	1616	Oleum <i>Camphorae.</i>
1601	Oleum <i>Caryophyllorum.</i>	1617	Balsamum <i>Copayvae</i> , of <i>Balsam van Neraan.</i>
1602	Oleum <i>Cajaputi.</i>	1618	Balsamum <i>Sela.</i>
1603	Oleum <i>Sere.</i>	1619	Balsamum <i>Canadensis.</i>
1604	Oleum <i>Sere?</i>	1620	Spiritus <i>Radic. Calamba.</i>
1605	Oleum <i>Lawan.</i>	1621	Spiritus <i>Ardens Grosfular.</i>
1606	Oleum <i>Maraan.</i>	1622	Spiritus <i>Ardens Ribesfior. rubror.</i>
1607	Oleum <i>Cananga.</i>	1623	Spiritus <i>Ardens Ribesfior. albor.</i>
1608	Oleum <i>Layf. Kaitopos.</i>	1624	Tinctura <i>Succini.</i>
1609	Oleum <i>Soelassf.</i>	1625	<i>Aqua Fort.</i>
1610	Oleum <i>Bochardi.</i>	1626	Verschillende spiritusosa en diergelyken. Tien Flesjes.
1611	Oleum <i>Myrtae.</i>		
1612	Oleum <i>Sassafras.</i>		
1613	Oleum <i>Limoen pad-dang.</i>		
1614	Oleum <i>Lankowas.</i>		
1615	Oleum <i>Kinnikemalo.</i>		

N. B. Alle voorsz. Olietyten zyn bewaard in glaaze Flesjes met glaaze topjes, van twee of meer oncen houdende, hoewel dezelve niet alle vol zyn. Egter zyn de Flesjes van *Ol. Caryoph. Sere, Lawan, Kaitopos, Kinnikemalo, Balf. Sela, Canadensis*, het volste; *Ol. Camphor. & Balf. Copayvae*, rust in Flessen van meer als 2 pond. welke tot over de helft gevult zyn.

L. A.

(\*)

## GUMMATA RESINAE &amp;c.

- 1627 *Atramentum Indicum* of *Inkt* uit *Japan*, van de fynste vergulde soort, nevens een diergelyk zwart staafje met figuren. Drie stuks.
- 1628 *Atramentum Indidum*, of *Inkt* uit *Cbina*, van de vergulde fyne soort, of met characters. Drie stuks.
- 1629 *Atramentum Indicum*, of diergelyke zwarte soort met characters. Drie stuks.
- 1630 *Gummi Copal*, f. *Succinum occidentale*. Een stuk, vry groot.
- 1631 *Gummi gutta alba*, *Bdellium*, *Arabicum*, *Copal*, *Galbanum* &c. Ses verschillende soorten.
- 1632 *Gummi Ammoniacum in granis*, *Sagapenum*, *Labdanum*, ejusdem varietas, *Sandaracha* &c. Ses verschillende soorten.
- 1633 *Gummi Aloë Hepatica*, *Aloë Socoterina*, *Opium*, *Benzoin*, *Animae* &c. Ses verschillende soorten.
- 1634 *Gummi Lacca in ramulis, tabulis & granis*, *Lacca Anglica*, *Caranna* &c. Ses verschillende soorten.
- 1635 *Gummi Hederae*, *Turbit*, *Operment*, *Terra f. Succ. Catechu*, *Thus* &c. Ses verschillende soorten.
- 1636 *Resina Myrrha*, ejusdem varietas, *Mastiche electissima*, *Olibanum*, ejusdem varietas &c. Ses verschillende soorten.
- 1637 *Resina Sanguis Draconis*, ejusdem varietas, *Olibanum*, *Perficorum*, *Pemetica* &c. Ses verschillende soorten.
- 1638 *Resina Citrina*, *Therebinthi*, *Colophonia*; *Extractum foliorum Theae*; *Terra Lemnia* &c. Vyf verschillende soorten.
- 1639 *Balsamum Peruvianum album*; *Gummi Kinkenemallo*; *Tartarus rubrus*; *Succus Indigo*, *Hypocistidis*; *Succinum pelluc. falernum* &c. Ses verschillende soorten.
- 1640 *Resina Cariman*, an eadem cum *resina Remetica*? by de Indianen word deeze zwarte Gom-soort getapt uit de boomen, ex *Aroax*. Een stuk, vry groot.
- 1641 *Resina Couwenaly*, ex *Guinea*, nevens een ander. Twee stuks, geenins klein.

(\*\*)

- 1642 *Resina*, ut supra. Drie verschillende stuks.
- 1643 *Balsam*. Racassery, rustende in een rond Calabasje, welk meer als twee derdens vol is.
- 1644 *Balsam*. Haraconsery, rustende in een langwerpig Calabasje, gevult als vooren.
- 1645 *Cerabouly* praeparatum, quò Indi Guinéenses festum celebrantes corpus suum concolorant. Een stuk, vry groot.
- 1646 *Cerabouly*, ut supra. Een stuk, geensins klein.
- 1647 *Pinus Pyramidalis*. Ses stuks.
- 1648 *Cocus Tuberculatus* Americanus minor. Vyf stuks.
- 1649 *Palma Indica*, en twee andere verschillende vrugten. Neegen stuks.
- 1650 *Cressentia Indica*, en een ander. Vyf stuks.
- 1651 *Mimosa scandens*, *Dollicbos*, en anderen. Een veeltal, zoo groot als klein.
- 1652 *Acbra* Indica. Een veeltal vrugtjes.
- 1653 *Acaju* Vrugt. Een veeltal van meer als dertig stuks.
- 1654 *Acaju* Vrugt, een veeltal, gelyk als vooren. Vyf en dertig stuks.
- 1655 *Cortex Cinnamomi*, of poreusagtig Wandelstokje, met vastzittende bast van Kaneel. Een stuk, lang 42 duim.
- 1656 *Lignum Benzoin & Mastiche cum cortice*. Twee stuks, lang 4 duim.
- 1657 *Lignum Santalum rubrum*. Een rond Stamstuk, lang 4 duim.
- 1658 *Lignum Santalum flavum*. Drie verschillende stuks, lang 4 duim.
- 1659 *Lignum Calambacum*, en een ander. Twee stuks, lang 4 duim.
- 1660 *Lignum Mancinilla toxicodendron*. Een vry groot stuk sterk vergift hout; lang, breed & dik à  $5\frac{1}{2}$  à 5 à 2 duim.
- 1661 *Lignum Ignotum Ind. occident.* Twee verschillende vry groote stukken, het eene is lang, breed en dik à  $13\frac{1}{2}$  à 6 à  $2\frac{1}{2}$  duim.





## L A P I D E A.

\* \* \* \* \*

## ORDO I. CALCAREA &amp;c.

- 1627 *Creta* cohaerens solida, mollior compacta, pulverulenta, arenosa &c. ex *Candia*, *fodina Hallensi*, *Bruxellensi*, *Angliae*, *Dresdae*, *Lucernensi*, *Ratisbonensi*, *Voigtlandiae*, *Ilefeldae*, *Carolina*, *Tibure*, &c. Twaalf verschillende soorten.
- 1628 *Calcareus rudis niger, ruber, variegatus*, ex *Idria*, *Massilaensi*, *Hungaria* &c. Vier stuks.
- 1629 *Calcareus scintillans albus, niger; arenarius cinereus*, ex *Vplandia*, *Namurcensi*, *Gedani*; accedit: *Creta Arenosa*, ex *Hallensi*. Vier stuks.
- 1630 *Calcareus crystallifatus; cristallifatus prismati formis, crystallifatus e centro divergentus*, ex *Hungaria*, *Chemnitzia*, *Windschachtlen*, etiam si ex *Pacherstollen Schemnitzii*. Vier stuks.
- 1631 *Calcareus stalacticus lamellatus rudis & opacus solidus fungorum accrescentium*, ex *Leytapontanis*, ex *Observat. Parisinio* &c. *Lytapontanis*. Drie stuks.
- 1632 *Calcareus stalactiticus opacus solidus tuberculosus*, ex *Ardois*; ut & ex *Lieskau*, & *Munnersdorff*, ex *Styria*. Vier stuks.
- 1633 *Calcareus stalacticus truncatus cylindraceus*, ex *Vplandia*, ex *arctis urbis Lugd. Bat.* ex *fontis calidae Aquisgrani*. *Oolitibus*, s. *thophae globularis*; ex *Hungaria*, *Bobemia*, *Derbiensi in Anglia*, *Mari Mediterraneo*, & *Breccia*; *Calcarea*, ex *Tonnerkirchen*. Agt en meer verschillende stukken.
- 1634 *Cal-*

„ *Definitio cujusque speciminis in suo loculo, aequae ad apud Conchyliis invenitur.*

- 1634 *Calcareus foetidus politus* ex *Namur*; schistofus ex *Sonderbusia*, ex *Duderhoff*, ex *Badra*; parallelis perpendicularibus ex *Berravenlia*; spatiformis ex *Kinckallo*. Ses stuks.
- 1635 *Calcareus foetidus fragmentis obliquis* f. *Glossopetrae*? super cretam albam; ut & figuratus lentiformis, ex *Hungaria*, *Condemania* & *Delecarlia*. *Terra Conchacea* alba cretacea ex *Heidenbeim*; *Lutosa cinerea*, ex *littore Zirzraensi*, ut & *Riminenfi*. Vyf verschillende bakjes.
- 1636 *Marmor variegatum griseum, nigrum, flavo album, nigrum albo variegatum, mixtum & flavum*, ex *Barutbenfi*. Ses gepolyfte vierkante plaatjes, alle van 4 duims quadrat tot n. 1640.
- 1637 *Marmor rubrum variegatum ex albo, flavo livido mixtum & maculata infectum*, ex *Barutbenfi*. Ses polyfte plaatjes.
- 1638 *Marmor variegatum lividum, albo, griseo & fusco mixtum*, ex *Barutbenfi*. Ses gepolyfte plaatjes.
- 1639 *Marmor variegatum multicolor, petrefacto repletum minutis Conchis, & cochleis Ammonis*, ex *Barutbenfi* & *Altorfensi*. Vyf gepolyfte plaatjes.
- 1640 *Marmor unicolor cinereum, nigrum nebulosum, rubercens variegatum, & fusco nigro maculosum*, ex *Hungaria*. Ses gepolyfte plaatjes.
- 1641 *Marmor cinereo albescente, nigro, flavo, rubro, griseo &c. variegato*, ex *Austria*, *Moravia*, *Dresdae*, *Leodio*, *Halberstadio* & *Blankenburg*. Agt gepolyfte plaatjes, langwerpig, iets kleinder en verschillende in grootens, à 4 à 3 duim.
- 1642 *Marmor album, variegatum multicolor, lividum, ex albo nigrum, nigro punctatum, rubrum, & flavum livido maculatum*, ex *Florentino*, *Hungaria*, *Carniola*, *Moravia*, *Austria*, *Salisburgo*, *Bavario* &c. Tien gepolyfte stuks, langwerpig, à 2½ duim.
- 1643 *Marmor variegatum rubrum ex albo mixtum, flavum, lividumque*, ex *Hungaria*, *Austria*, & *Salisburgo*. Tien gepolyfte stuks, langwerpig, à 2½ à 2 duim.

1644 *Mar-*



- 1644 *Marmor flavum, virideum, nigrum, variegatum rubrum, nigrum albo rubescente, cinereum &c, ex Italia, Hungaria, Stiria, Bavaria, Luxemburgo & Norvegia.* Negen gepolyfste stuks, meest vierkante plaatjes, à 2½ à 2 duim.
- 1645 *Marmor variegatum rubrum, lividum, cinereum &c. ex Salisburgo.* Vier gepolyfste ovaale plaatjes.
- 1646 *Marmor nitidum atrum, of Toetsteen, ex Austria.* Drie gepolyfste, langwerpige vierkante staafjes.
- 1647 *Marmor unicolor nigrum dendrite atra pictae, ex Namurco.* Een stuk, ongesleepen.
- 1648 *Marmor Mytulis, Myis, Turbinique repletum petrefactis ex Sarrebourgh.* Een plaatje, aan de eene zyde verheeven, op de andere zyde glad gesleepen à 5 à 3½ duim.
- 1649 *Marmor Mytulis repletum petrefactis &c. ex Coburgo.* Een plaatje in groote gelyk het voorgaandé.
- 1650 *Marmor Cardis petrefactis repletum, ex Coburgo.* Een plaatje, aan de eene zyde verheeven, en op de andere zyde gepolyft, groot à 4 d.
- 1651 *Marmor nitidum, Entrochis, Belemnitisque albicantibus repletum, ex Scotia.* Een gepolyfste plaat, groot à 6 à 5 duim.
- 1652 *Marmor rubrum nitidum Cornu Ammoni petrefactum, ex . . . . .* Een gepolyft stuk.
- 1653 *Marmor ex atro viridi Cornua Amonis albicantibus repletum, ex Altorffio.* Een gepolyft vierkant plaatje, groot 5 à 3 duim.
- 1654 *Marmor ex rubro & livido, Entrochis albicantibus repletum, ex Blankenburgo, Limburgo & Sarrebourgo.* Drie gepolyfste plaatjes à 4 à 3 à 2½ duim.
- 1655 *Marmor Entrochis Coralliisque petrefactis repletum, ex Austria, Mecklenburgo &c.* Vyf kleine plaatjes.
- 1656 *Marmor Helicis, Coralliis, Fungisque marinis repletum, ex Hungaria, Salisburgo, Hallensi, Mecklenburgenfi &c.* Ses gepolyfste plaatjes ovaal en vierkant, à 3 à 2½ duim.

- 1657 *Marmor figuratum Florentinum*. Twee gepolyfte en met randjes omzette plaatjes, à  $3\frac{1}{2}$  à  $2\frac{1}{2}$  duim.
- 1658 *Marmor figuratum Florentinum*, & dendriticum, ex *Sondersbauffen*. Twee gepolyfte plaatjes.
- 1659 *Marmor figuratum dendriticum*, ex *Verona*. Een gepolyft plaatje, à  $5\frac{1}{2}$  à  $3\frac{1}{2}$  duim.
- 1660 *Marmor figuratum dendriticum ex Verona*. Een langwerpig vierkant plaatje, welk nisgewys omzet is met groene, bruine, blaauwe en andere kleurige marmers. hoog en breed  $6\frac{1}{2}$  à  $4\frac{1}{2}$  duim.
- 1661 *Calcarius fissilis niger; splendens; impressionibus Cornuum Ammonis*, ex *Pensilvania & Basilea*. Twee stuks.
- 1662 *Calcarius fissilis rudis lamellis conspicuis colore fusco & nigro*, ex *Helvetia, Osnaburgensi*. Twee stuks.
- 1663 *Calcarius fissilis fuscus impressionibus Cornuum Ammonis*, ex *Agro Bollenfi*. Twee stuks.
- 1664 *Spatium marmoreum semiopacum album*, ex *Anglia & Helvetia*. Vyf stuks, geensins klein.
- 1665 *Spatium marmoreum semiopacum, & opacum album*, ut & phosphoricans, rubrumque, ex *Osnaburgensi, Coesfeld, Cornubia &c.* Tien verschillende stuks, geensins groot.
- 1666 *Spatium pellucidum objecta duplicans, & flavum*, ex *Flintensi in Anglia & ex Islandia*. Vyf stuks, waarvan twee geensins klein.
- 1667 *Spatium micans album, & phosphoricans*, ex *Hungaria, Namurco & Gallia*. Ses stuks, geensins groot.
- 1668 *Spatium striatum opacum album, nigrum & flavum*, ex *Anglia, Campana, Halam. & Diemizenfi*. Vier stuks.
- 1669 *Spatium argillaceum mollius, subarenosum fuscens, & flavescens*, ex *Anglia, Magdeburgo, Namurcensi &c.* Drie stuks, geensins groot.
- 1670 *Spatium crySTALLIFATUM pellucidum hexangulare utrinque truncatum*, ex *Gofaria*. Drie stuks, geensins klein.
- 1671 *Spatium crySTALLIFATUM semipellucidum, prismatico*

- triquetro, ut & in Oolitho, ex Namurco & Batthonia. Twee stuks, geenſins klein.
- 1672 *Spatium* cryſtalliſatum calcareum, cryſtallis aggregatis, confluentibus dilatatis, in centro coeuntibus, ex *Idria*. Een ſtuk, ongemeen groot, à 5 à 6 duim.
- 1673 *Spatium* cryſtalliſatum ſemipellucidum prismaticum utrinque truncata, ex *Hercynia*. Een ſtuk, geenſins klein.
- 1674 *Spatium* cryſtalliſatum hyalinum, ex *Montibus Pyrennaeis*. Een ſtuk, geenſins klein.
- 1675 *Spatium* cryſtalliſatum amorphum, ex *Hungaria*. Een ſtuk, ongemeen groot à 10 à 7 duim.
- 1676 *Spatium* cryſtalliſatum, aculeis minutissimis aggregatis intus concamerationes *Cornu Amonis* &c. ex *Haſſia* & *Namurco*. Twee stuks.
- 1677 *Spatium* cryſtalliſatum ſubpellucidum cryſtallutis prismaticis irregularibus &c. ex *Batthonia* & *Lausberg*. Drie stuks, geenſins groot.
- 1678 *Spatium* cryſtalliſatum album opacum, pyramide triquetra ſtriata, ſquamofa imbricata ramoſo, cryſtallis trigonis & linearibus faſciculatis &c. ex *Helvetia*, *Clausthalia* & *Goslarienſi*. Vier stuks, verſchillende in grootens.
- 1679 *Spatium* cryſtalliſatum cryſtallis planis compreffis, globos aggregatis &c. ex *Chemnitzeniſibus*. Drie stuks, verſchillende in grootens.
- 1680 *Spatium* cryſtalliſatum acaule pyramidibus trigonis, tenuibus ſquamae formibus, &c. ex *Hungaria*, *Temeswarienſi*, *Fenenſi* & *Wendiſch Leuta*. Vier stuks, verſchillende in grootens.
- 1681 *Spatium* ſtallacticum lamelloſum vegetans albeſcens, tuberculis hispidis, ex *Tigurina*. Een ſtuk, ongemeen groot, van 6 à 7 duim.
- 1682 *Spatium* ſtallacticum ſolidum ſemipellucidum cylindricumque album, ex *Ardenna*. Een ſtuk, ongemeen van groeijing, groot à 10 à 8 duim.
- 1683 *Spatium* ſtallacticum ſolidum ſemi album & rubrum, ex *Carnioliae*, *Antro Baumannino*, *Hildesheimienſi* & *Clausthaliae*. Vyf stuks.

- 1684 *Spatium* stalacticum solidum cylindricum s. tuberculofum & incrustatum, ex *Helvetia*, ex *Templa Dianae Languedociae*, *Batbonia*, *Monte Mutato*, *Schnabreburg*. Ses of meer stukken.
- 1685 *Spatium* stalacticum vegetans ramosum & squamosum, ex *ferri fodina Hispanica*. Een stuk.
- 1686 *Spatium* stalacticum vegetans album &c. ex *Pirenneis*. Een stuk.
- 1687 *Spatium* stalacticum vegetans tuberculofum &c, ex *Taurentino*. Twee verschillende stuks.
- 1688 *Spatium* stalacticum vegetans sublamelofum & tuberculofum &c, ex *Batboniensis*. Een stuk.
- 1689 *Spatium* stalacticum opaco incrustatum Nidum aviculæ &c, ex *Germania*. Twee verschillende stuks, vry groot.
- 1690 *Spatium* stalacticum opaco incrustatum &c, ex *Derbiensi* & *Devoniae*. Twee stuks.
- 1691 *Spatium* stalacticum incrustatum ex *Tigurina*. Een stuk, vry groot.
- 1692 *Spatium* stalacticum ramosum, & tuberculofum &c, ex . . . . . Een stuk, geensins klein.
- 1693 *Spatium* stalacticum subarenaceum solidum squamosum & politum, ex *Antiquo Nemanensi*. Een vierkante gepolyfte plaat.
- 1694 *Spatium* stalacticum arenaceum solidum opacum & squamosum, ex *Porceto*. Een stuk.

ORDO. II. ARGILLACEAE. &c.

- 1695 *Argilla* coloribus cinereis, fuscis, rubris & coeruleis &c. ex *Agris Hollandiae Frisiaeque*. Ses verschillende foorten.
- 1696 *Argilla*, ejusdem coloribus &c. ex *Guinea*, *Coloniensi* & *Frisia*. Ses verschillende foorten.
- 1697 *Argilla* coloribus albis, cinereis flavis fuscis rubris &c, ex *Bolaviensi*, *Pensilvanense*, *Mansfeldini*, *Italiae*, *Carniolae*, *Maslensi*. Ses verschillende foorten.
- 1698 *Argilla* coloribus purpurascens, rubris luteis coeruleis &c, ex *Macassar*, *Pensilvania*,  
Kerk-

- Kerkheim, Coburgo & Eberstollen.* Ses verschillende soorten.
- 1699 *Argilla colorata flavescens, Tellinarum testarum repleta, ex Hungaria.* Een stuk, geensins klein.
- 1700 *Argilla colorata coerulea, alba glabra cinerea fusca, ex Osnabrugensi Meinungensi, Namurcens. Ebersoblens.* Ses verschillende soorten.
- 1701 *Argilla glabra colorata alba cinerea &c, ex Monensi, Ceyloniensi, Budingensi, Siglisbergensi, Chemnitzziensi &c.* Ses verschillende soorten.
- 1702 *Argilla glabra colorata pallida nigra alba cinerea rubra &c, ex Munster. Namur. Herborn. Cornubia. Nassauensi &c Goerlitzens.* Ses verschill. soorten.
- 1703 *Argilla glabra colorata rubra cinerea &c, ex Turcica Jenensi, Monte Mutato, Virginia, Bataviae &c.* Ses verschillende soorten.
- 1704 *Argilla glabra colorata rubra flava lutea &c, ex Coburgo, Swartzwald, Russiae, Pappenbeim. Silesiensi.* Ses soortens.
- 1705 *Leucargilla colorata flava cinerea &c, ex Coburgo, Dalecarlia, Marburgensi, Salopia, Frisia.* Ses differente soorten.
- 1706 *Bolus cinerea alba fusca rubra, lutea &c, ex Turcica, Kettwain, Anglia, Goldbergensi, Coburgo & Hungaria.* Agt verschillende soorten.
- 1707 *Argilla plastica flava, coerulea rufo variegata &c, ex Amsteloedam. Tanesii flumine & Monte Jura.* Drie verschillende soorten.
- 1708 *Argilla plastica coeruleascens apyra nigrescens &c, ex Windschaffensi, Sighisberg. & Weidelsbacht.* Drie verschillende soorten.
- 1709 *Argilla plastica coeruleascens Tellinarum testarum repleta, ex Spitalberg.* Een stuk, doubleerende.
- 1710 *Argilla plastica crustacea cinerescens Tellinarum repleta, ex Austria, Sicilia.* Twee verschillende stuks, het eene doubleerende.
- 1711 *Argilla intumescens silis flagrans, ex territorio Bentbemensis.* Twee stuks.
- 1712 *Argillaceus fissilis niger rudis lamellis fluctuantibus, ex Scotia, Blanckenburgo.* Twee stuks.

- 1713 *Argillaceus fissilis friabilis nigricans*, ex *Anglia*. Een stuk.
- 1714 *Argillaceus fissilis friabilis fuscus*, *Tellina testarum repleta*, *Fablune*. Een stuk.
- 1715 *Argillaceus fissilis nigra superficie tuberculoso*, ex *Anglia*. Een stuk.
- 1716 *Stactites f. Lardites albo rubescens*, *purpurascens*, ex *Cbina*, *Coimbra & Germania*. Drie stuks.
- 1717 *Lardites opacus variegatus ruber*, ex *Cbina*. Een rond doosje met desselfs deksel, welk gebytelt is.
- 1718 *Lardites opacus semipellucidus variegatus*, ex *Cbina*. Zynde een Chineesch Beeldje, en een ander.
- 1719 *Lardites variegatus colore rubescente & multicolore*, ex *Cornubia & Champagne*. Twee stuks, met kleintjes.
- 1720 *Serpentinus opacus variegatus*, & *viridis*, ex *Goldcronach & Misnia*. Drie stuks, waar onder een gepolyst plaatje.
- 1721 *Serpentinus opacus*, & *subdiaphanus flavescens*, ex *Westmannia & Pennsylvania*. Drie stuks.
- 1722 *Serpentinus colubrinus mollior*, ex *Helvetia*. Een stuk, zynde een Theeschaale.
- 1723 *Serpentinus opacus variegatus viridescens*, ex *Misnia*. Drie gepolyste plaatjes.
- 1724 *Serpentinus opacus variegatus*, ex *Toplitzia*.
- 1725 *Zeolites*, *coeruleus*, *argento ferroque commixtus*, *Cronsted. Miner. §. 109. n. 2; spatofus lamellatus*, ex *Bucharia & Foeroa*. Verschillende stukjes.
- 1726 *Zeolites crystallis pyramidalibus concretis*, ex *Islandia*. Drie stuks.
- 1727 *Zeolites crystallis pyramidalibus striatis concretis ad centrum &c.*, ex *Foeroa*. Twee stuks.
- 1728 *Zeolites crystallifatus cristallis capillaribus; etiamsi speciei praecedentis*, ex *Foeroa*. Twee stuks.
- 1729 *Zeolites stalacticus albus crustaceus laevis*, ex *Hungaria*. Een stuk, vry groot.
- 1730 *Zeolites stalacticus albus ramosus*, ex *Idria*. Twee verschillende stuks.

- 1731 *Pumex cinerefcens*; etiamfi *Zeolites ftalacticus* albus cruftaceus, ex *Hungaria*. Twee ftuks.
- 1732 *Corneus grifeus* cum quartzo & cupro flavo; lamellofus cum ferro; lamellofus cum cupro, &c. ex *Gallia*, *Moravia* & *Hungaria*. Drie verſchillende ftuks.
- 1733 *Corneus fiftilis rudis lamellis conſpicuis*; gleboſus angularis granatiformis; ad centrum ſtriatuſ, ex *Hungaria*, *Cornubia* & *Carinthia*. Drie verſchillende ftuks.
- 1734 *Corneus ſolidus nitens*; criſtallifatuſ niger duriffimus; fiftilis durior fibris nigris in quartzo, ex *Sundermania* & *Bobemia*. Vier ftuks.
- 1735 *Corneus ruſcente* cum quartzo plumbo & marcaſita mixtuſ, ex *Hungaria*. Drie ftuks.
- 1736 *Corneus cryſtallifatuſ*, cryſtallulis pyramidiformis pellucidis &c, ex *Hungaria*. Drie verſchillende ftuks.
- 1737 *Corneus ruſcente* cum quartzo & pyrite mixto, ex *Hungaria*. Twee ftuks.
- 1738 *Corneus fiftilis durior fibris viridibus*; cryſtallifatuſ viridis inſperſuſ ſubcoeruleſcenti; etiamfi *Corallina*, ex *Sandermania*, *Hungaria* & *Anglia*. Drie verſchillende ftuks.
- 1739 *Corneus fiftilis durior*, fibris in centrum convergentibus viridis. *Baſalteſ* radiis faſcicularibus diſperſis coeruleis; etiamfi viridis in talco albo, ex *Suecia*, *Bobemia* & *Salisburgenſi*. Drie verſchillende ftuks.
- 1740 *Amiantbuſ lamentoſuſ* fibris brevibus fragilibuſ, ex *Penſilvania*. Drie ftuks.
- 1741 *Amiantbuſ* fibris longiffimiuſ ſeparabilibuſ niveiſ ſplendidiſ, ex *Helvetia*.
- 1742 *Amiantbuſ junctuſ* cum aſbeſto filamentoſo viſcente, ex *Uplandia*. Een ſtuk, geenſin klein.
- 1743 *Amiantbuſ*, junctuſ cum aſbeſto filamentoſo in ſpato marmoreo rhomboideo, ex *Uplandia*. Een ſtuk, alſ vooren.
- 1744 *Amiantbuſ faſciculatuſ* in lapide talcoſo, ex principatu *Blanckenburgico*. Een ſtuk, geenſin klein.

- 1745 *Amiantbus* filamentosus fibris lucidis. tenacibus niveis splendentibus longitudinalibus, ex *Salisburgico palatinato*.
- 1746 *Amiantbus* f. *Lapis Abyssinus* lamellosus filamentis transversis; etiam in lapide talcoso, ex *Cypro & Insula Monae*. Drie verschillende stuks.
- 1747 *Amiantbus* f. *Aluta Montana* tenuior, ex media durissima rupe magnam profunditatem, ex *Scotid*. Twee velletjes als leer.
- 1748 *Amiantbus* f. *Caro Montana* lamellis parallelis fasciculatis decussantibus, ex *Uplandia*. Een stuk.
- 1749 *Amiantbus*, f. *Suber Montanum* cinereum, ut & fuscescens crystallis majoribus spatosis inspersum, ex *Uplandia & Saxonia*. Twee stuks, het eene geenfins klein.
- 1750 *Amiantbus* f. *Asbestus immaturus viridis*, ex *Temesvaria & Insula Mona*. Twee stuks.
- 1751 *Amiantbus* f. *Asbestus friabilis* fibris intertextis nitidis albis, ex *Dacia & Salisburgensi*. Twee stuks.
- 1752 *Amiantbus* f. *Lapis Acerosus* fibris rigidis pyritide cupri infectus, ex *Fahluna Sueciae*. Twee stuks.
- 1753 *Amiantbus* f. *Asbestus fasciculatus viridens*; ut & immaturus f. *serpentinarius striatus*, ex *Tyrol & Saxonia*. Twee stuks.
- 1754 *Charta & Fila* ex Lapide Abyssini confecta. Verschillende stuks.
- 1755 *Alumen Plumosum* viride & album, ex *Dalecarlia*. Twee stuks.

### ORDO III. TALCOSAE.

- 1756 *Mica* adhaerentibus Lichantraci & crystallis spatosis; ut & squamosa nigra, ex *Pensylvania & Groenlandia*. Drie stuks.
- 1757 *Mica* f. *Vitrum Rutbenicum* Camellis latissimis purissimis, ex *Muscovia*. Verscheidene papier-dunne bladjes zoo groote als kleine.
- 1758 *Mica flava arenulosa* squamulis nitentibus minoribus, ex *Virginia*. Twee verschillende soorten.

1759 *Mi-*



- 1759 *Mica squamosa* alba in cotaceo & spatho albo, ex *Anglia* & *Ruiniis Carthagenae*. Twee stuks.
- 1760 *Mica squamea* cum minera ferri nigra squamosa; etiamfi ferrea livida; & fluctuans squamosa, ex *Dalecarlia*, *Cumbria* & *Pensilvania*. Drie stuks.
- 1761 *Molybdaena granulosa pinguis* f. pura; impura fibrosa fluctuans, ex *Anglia* & *Uplandia*. Twee stuks.
- 1762 *Talcum lunae laminis* albis erectis squamosis super quartzo crystallifato; ut & laminis flexuosis indistinctis concretis, ex *Pirenaeis*. Twee stuks.
- 1763 *Talcum lunae* in saxo griseo junctum asbesto; etiamfi in quartzo albo, ex *Pensilvania* & *Dominago*. Twee stuks.
- 1764 *Talcum lunae pulverulentum*; ut & lamellis subpellucidis fuscescens, ex *Bengala* & *Cbina*. Verschillende stuks.

## ORDO IV. MARGACEAE. 3c.

- 1765 *Marga Argillica* f. *Morochtus arenosus* albescens; *Leucargilla* alba; candida pura glabra; Pinguetia cinerea, &c. ex *Jamaica*, *Luxemburgo*, *Namurco*, *Bipontino*, *Holmiensi*. Ses verschillende soorten.
- 1766 *Marga* pinguetia cinerea, etiamfi coerulea, ex *Memmingo*, *India Orientali*, *Leytaepontum*, *Monte Jura*, vulgo *Buchs* & *Hungaria*. Ses verschillende soorten.
- 1767 *Marga*, f. *Lithomarga* cinerea, parvum arenosa, fuscescens, ex *New Jersey*, *Cornubia*, *Goldbergensi*, *Wernsdorff*, *Saxonia*, *Hungaria*. Ses verschillende soorten.
- 1768 *Marga*, f. *Lithomarga* fusca, rubra, coerulea, ex *Wermelandia*, *Altenbergensi*, *Schonaviensi*, *Laubachensi* & *Buchs*. Ses verschillende soorten.
- 1769 *Marga*, f. *Lithomarga* variegata rubra flavoque; diluta rubra, purpurea; rudis intense flava, & colorata flavescens, ex *Pensilvania*, *India Orientali*,

*Saxonia, Plancienfi & Hungaria.* Ses verschillen de foorten.

- 1770 *Marga f. Morocbtus arenofus albescens, cinerefcensque; pinguefaciens flava; argillofa alba & flava, ex Gibichenfteinenfi, Hungaria, Bentsbeimenfi, Ind. Orientali & Saxonia.* Ses verschillende foorten.
- 1771 *Marga argillofa coerulea & arenofa rudis rubicans, flavescens & calcareis albidis mixtis, &c. ex Guinea, St. Enftachii & Hungaria.* Ses verschillende foorten.
- 1772 *Margaceus cinereus globularis; Morocbtus arenofus albicans, calcareus cinerefcens, marga argillofa in filice. ex Malacca, Penfylvania, Grimmiceufi & Kobnsteini.* Vyf verschillende deels opgefplijte koogels.
- 1773 *Marga f. Morocbtus arenofus albescens quadriformis, ex Verona, Bafilea, ex Monte Divi Petri prope Trajectum ad Mofam.* Drie of meer verschillende foorten.
- 1774 *Morocbtus arenofus, f. Quadrum subtilius duriusque albidum, ex Vaelst.* Een vierkant plaatje, 4 d.
- 1775 *Margaceus fiftilis, f. Coticula cinerea dendrite & inappa geographica picta, ex Solnboffen, Pappenbeimiensfi & Eichftadtenfi.* Vyf ftuks.
- 1776 *Margaceus fiftilis, f. Coticula rudior flavescens dendrite picta, ex Osnabrugensfi.* Drie ftuks.
- 1777 *Margaceus fiftilis, f. Coticula pictura crocea arbuscula, ex Pappenbeimenfi.* Een doublet, ongemeen van teekening, lang  $12\frac{1}{2}$ , breed 6 duim.
- 1778 *Margaceus fiftilis f. Coticula rudior flavescens dendrite picta, ex Pappenbeim. & Osnabrugensfi.* Twee ftuks.
- 1779 *Margaceus fiftilis f. Coticula rudior flavescens dendrite picta, ex Paffy & Osnabrugensfi.* Twee vierkante plaatjes, geenfins klein.
- 1780 *Topbus f. Morocbtus lamellatus cinereus, ex Glasbutten pago Chemnitzio.* Een ftuk, vry groot lang 12 en breed 5 duim.

- 1781 *Topbus f. Morocbtus stalactiticus arenofus*, ex *Re-my in Ardennis & Berolin*. Verschillende, zoo groote als kleine stukken.
- 1782 *Topbus f. Morocbtus stalactiticus ramosissimus*, ex *Commorra, Vienna & Cornubia*. Vier stuks.
- 1783 *Topbus f. Morocbtus lamellosus & stalactiticus*, ex *Glarona, Schennitzia, Ilesfeldi & Heidelbergensi*. Agt of meer stuks.
- 1784 *Topbus f. Morocbtus stalactiticus*, ex *Monte Muteti, Hallensi & Territorio Hannoverano*. Vier stuks.
- 1785 *Topbus Astacum fluviatilem incrustans*, ex *Tbermis Carolinis in Bobemia*. accedit: *Calx nativa incrustans equisetum*, ex *Memmingensi*. Verschillende stukjes.
- 1786 *Topbus f. Calx nativa incrustans arborum folia*, ex *America & Helvetia*. Twee stuks.
- 1787 *Topbus f. Morocbtus stalactiticus arenofus & argillaceus*, &c. ex *Zabenstedt, Aquisgrana & Gaddock*. Twee stuks.

## ORDO V. PYROMACHI.

- 1788 *Arena pura, quartzosa, micans, inaequalis mixta*, &c. ex *Belgica, Seburgensi, Bengala & Gornicbum*. Ses Verschillende soorten.
- 1789 *Arena quartzosa tenior, inaequalis lutea, candida, rosea, micans, coerulefcens, &c.* ex *St. Eustacii, Siberia, Comorra, Gutenbergae Mersburgi, Frisiaeque*. Seeven verschillende soorten.
- 1790 *Arenarius albescens, cinerescens, flavescens*, ex *Bentheimensi, Blanckenburgensi & Vienna*. Een plaatje met twee andere stuks.
- 1791 *Arenarius griseus, nigrescens, purpurascens, perforatus cylindricus, & albescens stalacticus*, ex *Drentbina, Dolau, Suecia, Schevelinge & Boruffiae*. Seeven verschillende stuks.
- 1792 *Arenarius flavicans, cinerescens, stalactici-cylindri- & coralliformans*, ex *Loosberg, Bruxelli & Vienna*. Drie stuks, geentins klein.
- 1793 *Silex arenarius cinereus purus; areniformi mixtus;*

- tus, quartzosus, opacus, ex *Groningano*, *Amersfortensi* & *Drentbinae*. Vyf verschillende soorten.
- 1794 *Silex quartzosus hyalenus*, concretus, filicibus quartzosis, multicoloratis, s. Poddin stone, ex *Ceylona*, *Amersfortensi*, *Namurc.* *Cornubia*. Vyf verschillende soorten. „ De Ceylonfche heeft „ de kleur gelyk Topas, en een van de Amers- „ forsche met facetten gesleepen, geeft veel „ vuur te kennen.
- 1795 *Silex foraminatus atque purus*, ex *Hibernia aliisque locis*. Neegen verschillende soorten.
- 1796 *Granites quartzosus viridescens*, cinerescens, & spatiformi violaceo lapillulis rubris sive granatis, ex *Austria*, *Saxonia* & *Hungaria*. Vier verschillende soorten.
- 1797 *Porphyry rubens lapillulis albis*, ex *Delos*. Een stuk, gesleepen, vry groot.
- 1798 *Petrofalex opacus nigricans venis albis*; albo nigroque statosus; fuscus insidens arenario puro, ex *Uplandia* & *Loosbergae*. Vier verschillende soorten.
- 1799 *Petrofalex opacus niger*, maculis viridibus, ex *Bayreuth*. Een vierkant gepolyft plaatje, lang en breed by 4 duim.
- 1800 *Faspis rudis unicolor lactea*, & *flava*, ex *Hungaria*, *Helvetia*, *Drentbina* & *Groningensi*. Vier verschillende soorten.
- 1801 *Faspis opacus unicolor viridis*, *rubra* & *flavo variegata*, ex *Siberia*, *Bobemia*, *Basilaeensi* & *Jenensi*. Vier verschillende soorten.
- 1802 *Faspis opacus unicolor rubra*, *purpurea* & *nigra*, ex *Ind.* *Orientali*, *Cornubia*, *Misnia* & *Bruxelensi*. Vyf verschillende soorten.
- 1803 *Faspis opacus unicolor rubra*, ex *Guinea*. Een stuk vry groot en zuiver.
- 1804 *Faspis opacus rubra*, *flavo*, *nigraque variegata*, ex *Hungaria*. Een stuk, vry grooter.
- 1805 *Faspis variegata purpurascens*, *fusca cinerescens*, *fusca dendrite picta*, ex *Aegypto*, *Osterode*, & *agro Basilaeensi*. Drie verschillende, deels gepolyfte soorten.

- 1806 *Jaspis variegata fusca dendrite picta*, zonis diversis coloribus, albisque nigris distincta, ex *Aegypto*, *Coburgo* &c. Drie verschillende stuks, gepolyft.
- 1807 *Igniarius flavus*, fuscus nigro venosus, cinereus, niger cortice cretaceo, ex *India Orientali*, *Drenthinae*, & *Angliae*. Vier verschillende soorten.
- 1808 *Igniarius dendrite nigra pictus*, cretaceus, crustosus Echiniformis intus cretaceus, ex *Berolinensi*, *Bruxellensi* & *Velocassibus Francicis*. Drie of meer verschillende soorten.
- 1809 *Igniarius niger*, griseus, flavus, hepaticus &c. ex *diversis locis*. Vyf verschillende stuks.
- 1810 *Igniarius s. Petrofilius semipellucidus melleus rubescens* & fuscus, ex *Siberia* & *Drenthinae*. Ses verschillende soorten.
- 1811 *Chalcedonius lacteus opalini tenax*, albescens fractura inaequali, fissilique, ex *Foeroa* & *Eibenstockia* &c. Vier verschillende soorten.
- 1812 *Chalcedonius albescens subopacus bullatus*, ex *Cornubia* & *Foeroa*. Twee verschillende soorten of stuks.
- 1813 *Chalcedonius diluta flavescens*, extus bullatus; globularis concavus &c. ex *Foeroa* & *Italia*. Vier verschillende soorten of stuks.
- 1814 *Onyx stratosus striatis lactens pellucidisque corneis*; fibris parallelis, ex *Insula Foeroa* & *Holldernes*. Twee verschillende soorten.
- 1815 *Onyx stratis diverse coloratis ornatus*, s. Gemmae binae antiquae, quarum una venerem, altera caput virile barbatum exhibet. Twee stuks.
- 1816 *Onyx in petrosilice opaco stratoso*, s. Gemma bina antiqua. Een stuk, gemonteerd tot een ring.
- 1817 *Onyx maculosus corneus macula alba unica*, & maculis binis, ex . . . . Twee stuks, geensins groot.
- 1818 *Onyx maculosus albescens*, macula rubra, ex *Bipontino*. Drie stuks, geensins groot.
- 1819 *Opacus lactei coloris ex rubro viridi coeruleo & flavo versicolor*; *Acbates opalina tenax alba*,  
X 3 ex

- ex *Ceilona Insula Fueroa*. Twee stuks, geensins groot.
- 1820 *Acbates albicans & nigrescens*, ex *Trarbach*. Twintig stuks, tot knoopjes gesleepen.
- 1821 *Acbates coerulescens*, lineis lacteis & diversi coloris, ex *Bobemia*, *Montrosa* & *Ilefeldensi*. Vier verschillende soorten.
- 1822 *Acbates variegata*, jaspide lactea zonis venisque diversi coloris, ex *Bipontino*. Drie verschillende stuks, alle gepolyft.
- 1823 *Acbates variegata*, zonis venisque Jaspideis diversi coloris, ex *Freybergensi* & *Oberstein*. Vier verschillende en gepolyfte soorten.
- 1824 *Acbates variegata*, zonis venisque diversi coloris ornata; fusca nebulosa; accedit: *Carneolus rubescens* ex *Ceilona*, *Saxonia* & *Ducatu Bipontino*. Vier verschillende soorten, waarvan twee gepolyft.
- 1825 *Acbates Corallinifera variegata maculis albis & fuscis*, ex *Bipontino*; & *Cornua Amonis* ex *Hassia*. Twee stuks, waarvan een gepolyft.
- 1826 *Acbates variegata mellea*, carnosa grisea, lactea, lutea, rubra &c, ex *Holdernes*, *Bipontino* & *Montrosa*. Agt verschillende soorten, alle gepolyft, of tot ronde plaatjes, of tot stempeltjes voor Cachetten.
- 1827 *Acbates variegata zonis venisque jaspideis diversi coloris*, ex *Trarbach*. Vyf en veertig gepolyfte ronde knoopjes.
- 1828 *Acbates Corneulus rubescens*, f. *Gemmae binae antiquae*, diversae figurae exhibent. Drie stuks, Cachetswys gemonteerd.
- 1829 *Acbates Corneulus rubescens*, f. *Gemmae binae antiquae*, figurae diversae representant. Seeven stuks.
- 1830 *Acbates Phytomorphus* f. *Dendritica*. Vier verschillende rond gepolyfte soorten.
- 1831 *Acbates pellucida rubescens*, ex *Trarbach*. Zynde een gemonteerde langwerpige Snuyfdoos.
- 1832 *Acbates semipellucida variegata maculis jaspideis*

- albis, atris, olivatis rubris &c, ex *Turbach*. Een langwerpige Snuifdoos gelyk de voorgaande.
- 1833 *Acbates semipellucida variegata maculis jaspideis hepaticis*. Een langwerpige Snuifdoos, gemonteerd als een koffertje.
- 1834 *Jaspis-Acbates*, f. lignum fossile. Een gemonteerde langwerpige Snuifdoos.
- 1835 *Pseudo-Acbates*, f. *Oryzac decoctum inspissatione in marmorcam duritiem redactum à Sinis*.
- 1836 *Quartzum vulgare rude opacum rubrum, rubescens f. album, rufum, purpureum, coeruleum, ex Kirnitzia, Fabluna, Tyroli, Spadani, Tetteringe, Briva*. Tien verschillende stuks, of soorten.
- 1837 *Quartzum vulgare rude semipellucidum album spatiosum, flavum, variegatum, ex Bruxellensi, Osnabrugensi, Holmiensi & Sahlbergensi*. Ses verschillende soorten, waaronder een gepolyst rond plaatje.
- 1838 *Quartzum f. Spatum vitreum viride semipellucidum phosphoricum; pyrimachum virescens, cubicum violaceum subopacum, ex Hungaria, Sundermania & Germania*. Drie verschillende soorten.
- 1839 *Quartzum aqueum f. pellucidum, adamantum vices supplet apud Carolinenses, qui annulis inclusum hunc lapidem digitis gestant, ex Carolina*. Twee stuks, nevens een Ring met vyf gebrillianteerde steentjes.
- 1840 *Quartzum dissectum album coerulecens opacum, ex Hungaria*. Twee soorten, zeldzaam voorkomende en geensins klein.
- 1841 *Quartzum membranaceum irregulare spongiosum album, ex Brennerstollen in Hungaria*. Twee soorten, iets grooter.
- 1842 *Quartzum membranaceum irregulare spongiosum album, ex Hoderich in Hungaria*. Een stuk, geensins klein.
- 1843 *Quartzum membranaceum simplex, crystallulis hexagonis aggregatis, ex Fodina Brennerstollen in Hungaria*. Een stuk, geensins groot.

1844 *Quart-*

- 1844 *Quartzum drusicum crystallifatum botrycticum & tophiforme, ex Bobemia & Chemnitzia &c.* Drie stuks, van voorgaande groote.
- 1845 *Quartzum drusicum informe scoriforme albescens & cinerescens, ex Brennerstollen in Hungaria.* Twee soorten, verschillende in groote.
- 1846 *Quartzum drusicum informe scoriforme albetcente, ex Hoderich in Hungaria.* Een stuk, geensins klein.
- 1847 *Crystallus hyalina hexagona primate longiore, pyramide solitaria, ex Monte Godbard in Helvetia.* longitudinem habet 2. pollic. latitudinem 12. linearum. Een stuk, met een meenigte derzelven daarop geplaatst, en vry groot.
- 1848 *Crystallus hyalina hexagona, pyramide solitaria pellucida fusca, ex . . . . .* Twee verschillende stukken, vry groot.
- 1849 *Crystallus hexagona minus pura, apice contractiore; minutissima pellucida, similes in calcario, ex Cornubia, Schinckelbergenfi Namurcensi & Osnabrugae.* Vyf verschillende stuks, met een meenigte kleintjes.
- 1850 *Crystallus hexagona agregata, primate longiore & pellucida, ex Helvetia &c.* Twee verschillende stuks.
- 1851 *Crystallus hexagona acaulis aggregata pellucida, sublactea, in filice crustoso, ex Cornubia, Foeroa & Monte Carmelo.* Drie verschillende stuks, geensins klein.
- 1852 *Crystallus hexagona acaulis, pellucida super cõtem arenaceum, ex imo mari ad Promontorium bonae spei.* Een stuk, vry groot.
- 1853 *Crystallus hexagona minutissimis aggregatis, intus concavitates à strombis relictas replectentibus &c. ut & in n. 1850, ex Trajecto ad Mosam &c.* Twee stuks.
- 1854 *Crystallus hexagona pellucida; fuscae parvae acaules jaspide rubra, & acaulis pyramidiformis, ex Pensilvania, Salm Kyrn & Bristola.* Drie stuks, waar onder een kleintje.



- 1855 *Cryſtallus hexagona coeruleſcens & pellucida aggregata acaulis &c, ex Bobemia & Clauſtbate.* Twee ſtuks, geenſins klein.
- 1856 *Cryſtallus hexagona, primate longiore imbricata, pyramide ſubhexagona, ut & triquetra, ex Hungaria.* Twee verſchillende ſtuks, geenſins klein.
- 1857 *Cryſtallus hexagona, primate longiore imbricata, pyramide ſubhexagona, ut & triquetra, ſub matrice ſpatofa, ex Hungaria.* Een ſtuk, geenſins klein.
- 1858 *Cryſtallus hexagona prismaticâ, ſpec. variet. præcedentis, ex . . . . .* Een ſtuk, geenſins klein.
- 1859 *Cryſtallus hexagona, primate longiore, pyramide triquetra, pellucida, ex Hungaria.* Een ſtuk, vry groot, lang en breed à 6 à 10 d.
- 1860 *Cryſtallus hexagona, ſemipellucida, primate longiore, pyramide triquetra, pyramide utrinque hexagona, ut & ſubhexagona, ex Helvetia, Hibernia, Penſilvania, Ury & Veldeniſi.* Vyf ſtuks, met verſcheideue kleintjes.
- 1861 *Cryſtallus hyalina pellucida primate irregulari hexagona, pyramide amorpha, ex Virginia, Ferſay Orientali & Bergomaceniſi.* Zeeven verſchillende ſtuks.
- 1862 *Cryſtallus opaca alba hexagona, utrinque pyramidata, ex Sauerlandia, Lotbaringa, Halleniſi & Derbieniſi.* Een meenigte derzelven.
- 1863 *Cryſtallus opaca lactea, pyramidibus breviffimis utrinque hexagonis, inſidens in ſpuma ſcoriæ Veſuvii.* Een ſtuk, vry groot, lang en breed 6 à 7 duim.
- 1864 *Cryſtallus, opaca lactea &c. idem ſpecimen, cum aliis ex diverſis locis.* Drie ſtuks, geenſins klein.
- 1865 *Cryſtallus colorata rubra, f. Pſeudo-rubinus ruber, cryſtallis ſolutis utrinque acuminatis, ex Carthagena & Inf. Mania Hispaniæ.* Verſcheideue derzelven.
- 1866 *Cryſtallus colorata hexagona acaulis violacca, ut*  
Y
&

- & crystallis nigris, ex *Veldensi* & *Comitatu Salmensi*. Drie verschillende stuks.
- 1867 *Crystallus*, f. *Pseudo-rubinus amethystinus*, ex *Saxonia* & *Bohemia*. Drie verschillende stuks.
- 1868 *Crystallus* f. *Pseudo-rubinus amethystinus*, ex *Hoderisch in Hungaria*. Een stuk, geenſins klein.
- 1869 *Crystallus* acaulis, pyramide hexagona, crystallis minimis rubris ut & flavis, ex *Bristolia* & *Comitatu Salm Kyrn*. Twee stuks, zoo groot als klein.
- 1870 *Crystallus* colorata obscura fusca & nigra, pyramide hexagona, ut & utrinque mucronata; accedit: octagona, ex *Cornubia*, *Cartbagen*, *Monte Gorbardo*, & e cineribus pumicis a *Vesuvio* ejectis. Ses verschillende stuks.
- 1871 *Crystallus* f. *Pseudo-rubinus amethystinus*, prismatico longiore super mineram *Zinci*, ex *Hungaria*. Een stuk, vry groot.
- 1872 *Crystallus* prismatico longiore coeruleſcens; alter crystallinis minutissimis agreatis, ex *Hungaria*. Twee stuks, geenſins klein.
- 1873 *Crystallus* coeruleſcens, acaulis curtis, ex *Hungaria*. Een stuk, vry groot.
- 1874 *Crystallus* semipellucidus druseus, ex *Hungaria*. Een stuk, vry groot, lang 9 d.
- 1875 *Crystallus* hyalina hexagona, prismatico longiore, echinato, pyramidibus triquetris, ex *Chebnitzio*. Een stuk, vry groot à 6 duim.
- 1876 *Crystallus* semipellucidus druseus, ex *Hungaria*. Twee stuks, geenſins klein.
- 1877 *Crystallus* quartzosus stalactiformis, colore fusca, ex . . . Twee stuks, geenſins klein.
- 1878 *Crystallus* pyramide hexagona acaulis subopaca, ochra ferri tincta, ex *Chebnitzio*. Een stuk, lang 7 duim.
- 1879 *Crystallus* hexagona, acaulis subopaca, ex *Hungaria*. Een stuk, vry groot à 6 duim.
- 1880 *Crystallus* hexagona, prismatico longiore, pyramide triquetra, pellucida, ex *Hungaria*. Een stuk, vry groot, à 6 duim.
- 1881 *Crystallus* hexagona acaulis semipellucidis fusca; ac-

- accedit: Quartzum semipellucidum, cortice filicis, ex *Guinea* &c. Twee stuks, geensins klein.
- 1882 *Crystallus* quartzo-drusi-formis, griseus, ex.... Een stuk, vry groot à 7 duim.
- 1883 *Crystallus* drusi-formis acaulis fuscis, ex.... Een stuk, ongemeen groot, lang of breed 11 à 9 duim.
- 1884 *Crystallus* f. Quartzum, spongiosa crystallifatum, argentum vitreum nidulans, ex *Brennerstollen Oppido Hoderisch* in *Hungaria*. Een ongemeen groot stuk, lang en breed 9 à 8 duim.
- 1885 *Crystallus* hexagona aggregata acaulis, obtegens cavitatem filicis albae opacae, ex *Monte Carmelo*. Een stuk, vry groot, zynde deeze helfde lang  $7\frac{1}{2}$  duim.
- 1886 *Crystallus*, idem specimen praecedenti, ex *Monte Carmel*. Een stuk, geensins klein en even opgesplitst.
- 1887 *Crystallus*, f. *Silex crustosus* intus crystallifatus, crystallis hexaedris acaulibus antiquis, ex *Comitatu Salm Kyrn*. Een stuk, geensins klein.
- 1888 *Adama* gemma pellucida, aquei coloris hyalinus, ex *India Orientali*. Ses tot roosjes gefacettede fyne steentjes, nevens een gemonteerde; weegende de ses, 6 en  $\frac{1}{4}$  gryn.
- 1889 *Rubinus* gemma pellucidissima, colore rubeo sub albo, ex *Flumine Michalowa* in *Hungaria*. Eene meenigte korreltjes, met drie gesleepe dewelke grooter zyn.
- 1890 *Sapphirus*, gemma pellucidissima, aqueo dilutus, ex *Ceylona*. Twee ruwe steentjes.
- 1891 *Smaragdus*, gemma pellucidissima, colore viridi diluto, ex *Cineribus Vesuvii*. Verscheidene kleine steentjes.
- 1892 *Smaragdus*, colore vivide viridi, crystallis striatis, ex *Brasilia*. Een veeltal van kleine crystalletjes. „ Onder deeze soort worden somwylen zulke gevonden, dewelke, gesleepe zynde, de zelfde werkingen verrigten gelyk de Tourmalin.”
- 1893 *Chrysolitus*, gemma pellucidissima, colore aqueo

- virescente, ex *Ceylona*. Een ongesleepe steentje.
- 1894 *Ametbystus*, gemina pellucidissima, colore violaceo, ex *Ceylona*. Twee kleine ruuwe steentjes.
- 1895 *Ametbystus* aqueus colore tinctus, ex *Ceylona*. Ses verschillende niet gesleepe steentjes.
- 1896 *Granatus*, gemina plus minus pellucida, pellucidi rubri diversae magnitudines incidentes in faxo fissili micaceo, ex *Austria*. Twee stuks.
- 1897 *Granatus*, in calcareo cinereo alboque variegato rudi; ut & in argilla viridescente mica alba, ex *Bovaria* & *Biechlitz*. Twee stuks.
- 1898 *Granatus* minutissimus in faxo arenoso, ex *Drenthia*. Een stuk.
- 1899 *Granatus* maximus minus pellucida, rubescente, ex . . . . Een ongemeen groot stuk, uit een veeltal van kleintjes tot die groote gekoomen, à 2 à 3 duim groot.
- 1900 *Granatus* opacus nigricans, ex *Holdernes*, *Carnioliae*, *Carelia* & *Bavaria*. Negen stuks, met veele kleintjes.
- 1901 *Hyacinthus*, gemma plus minus pellucida, colore succini, ex *Hibernia*. Drie ongesleepe stukjes.
- 1902 *Topazus* f. *Pseudo Topazus*, gemma pellucidissima, colore flava, ex . . . . Een stuk, facetswys gesleepen, lang 7 breed 5 linies.
- 1903 *Topazus* f. *Pleudo-Topazus* citrinus in quartzo arenosa, ex *Saxonia*. Drie stuks, geenfins groot.
- 1904 *Turmalinus*, plus minus pellucidus, ex *Ceylona*. Twee stuks, welke ruw en geenfins groot zyn.

## ORDO VI. SAXOSA.

- 1905 *Saxum* simplex calcareo-micaceum schistosum, spatosum & fissile micaceum, ex *Pensilvania*, *Mannendorffianae*, *Coimbriae*, *Davisi* & *Scotia*. Vyf verschillende soorten.
- 1906 *Saxum* simplex arenaceo micaceum, subsissile e flavo albicans, flavescens, & solidissimum griseum, ex *Austria*, *Alsatia*, *Namurco* & *Gallia*. Vier verschillende soorten.

- 1907 *Saxum* simplex quartzoso-micaceum schistosum, siliceo spatosum, quartzo mixtum, ex *Crembsia*, *Monte Sereno*, *Fabluna*, *Alandia* & *Drentbia*. Ses verschillende soorten.
- 1908 *Saxum* spato mixtum, micaceum, squammeum schistosum nigrum, quartzo vitreo rubescente, granulofum, & compositum ex ignario, ex *Crembsia*, *Drentbia*, *Domingo* & *Cornubia*. Vier verschillende soorten.
- 1909 *Saxum* compositum ex ignario, mica & quartzo, ex *Burgundia*, *Drentbia* & *Giebicbensteini*. Vier verschillende soorten.
- 1910 *Saxum* simplex cotaceum nigrum, ex *Munckenberg in Bayreuth*. Een gepolyst vierkant plaatje, groot 4 duim.
- 1911 *Ludus Helmonti* fuscus, maculosus, ex *Coburgo*. Een stuk, aan alle kanten gepolyst.
- 1912 *Ludus Helmonti* e coeruleo cinerascens, spato squamoso ac lamelloso semipellucido mixtus, ex *Coburgo*. Een plat stuk, gepolyst en geensins klein.

## ORDO VII. GYPSEI.

- 1913 *Gypsum* opacum solidum globosum album, lamellosum hemisphaericum, crystallis acaulibus quartzosum, lamellatum, dendriticum, ex *Höbnsteiniensi*, *Derbiensi*, *Hungaria* & *Osteroda*. Ses verschillende soorten.
- 1914 *Gypsum* micans opacum, f. *Alabastrum albidum* & *coeruleum*, ex *Tyrol*, *Norwegia* & *Bayreuthia*. Vier gepolyste vierkante plaatjes.
- 1915 *Gypsum* micans opacum, f. *Alabastrum rubescens*, junctum cum gypso striato, candicans & semio-pacum &c, ex *Onoldsbach*, *Himmelstein*, *Herrengrund* & *Hartzungen*. Vier stuks, waar onder twee gepolyste plaatjes.
- 1916 *Gypsum* schistosum lineis rectis scissile, pellucidum, ex *Altöllin Hungaria*. Een ongemeengroot stuk, à 6 à 15 duim.
- 1917 *Gypsum* schistosum scissile pellucidum, ex *Passy*,  
Y 3 Nor.

- Norwegia, Prellenkirchen & Altsoll.* Agt stuks, meestal verschillende.
- 1918 *Gypsum* mixtum mollius, pallide rubens, simile, ex argento nitens, cinerescens, ex *Halberstadensi, Kirchseidungen & Kolme*. Vier gepolyfte plaatjes.
- 1919 *Gypsum* mixtum, f. *Alabastrum* duro opacum, squamulis irregularibus rubescentibus, ex *Onoldsbachia & Italia*. Vier verschillende stuks, gepolyft en ongepolyft.
- 1920 *Gypsum* lamellis opacis cinereis &c, ex *Hercynia, Norwegia & Austria*. Twee gepolyfte plaatjes en een ruuw ftuk.
- 1921 *Gypsum* mixtum opacum, laminis stellas efformantibus; striatum pellucidum &c. ex agro *Basilaceni, Kolme, Siberia, Hungaria & Transilvania*. Vyf foorten.
- 1922 *Gypsum* striatum opacum album, filamentis perpendicularibus &c, ex *Onoldsbachia, Fenensi & Coblenz*. Drie verschillende foorten.
- 1923 *Gypsum* striatum filamentis nicidis compactis albidis longitudinalibus; schiftiforme nigrum globosum, f. *Phosphorus Bononiensis*, ex *Styria, Onoldsbachia & Oxonia*. Vyf stuks.
- 1924 *Gypsum* imbricatum, colore rosei, purpurascens ut & virescens; cryftallifatum utrinque cuneatum, ex *Fenense, Namurco & Oxoniensi*. Vyf verschillende foorten.
- 1925 *Gypsum* cryftallifatum parallelipipedum hexangulare, figurae rhomboidali, ut & figurae pyramidali, ex *Virginia, Oxoniae & Derbiensi*. Vyf verschillende stuks of foorten.
- 1926 *Gypsum* cryftallifatum, cryftallis subulatis in centrum coeuntibus, & geniculatum super mineram argenti &c, ex *Scheppey & Hungaria*. Twee stuks.
- 1927 *Gypsum* cryftallifatum cubicum album subpellucidum; cryftallis fuscis obductis; rhomboideis contiguis &c, ex *Hungaria, Derbiensi & Hercynia*. Drie verschillende foorten.
- 1928 *Gypsum* f. *Spatum* cryftallifatum cubicum pellucidum flavum, vitreum violatum, phosphoricans, ut

- ut & vegetans f. incrustans &c, ex *Freybergensi*, *Namurco* & *Aquisgranensi*. Vyf verschillende stuks.
- 1929 *Gypsum* crystallifatum, crystallis cubicis planis obliquis imbricatis albis opacis, ex *Cbemnitzio*. Een stuk, geenfins groot.
- 1930 *Gypsum* crystallifatum crystallis tetragonis cuneiformibus proliferis, ex *Cbemnitzio*. Een stuk, vry groot, à 6 d.
- 1931 *Gypsum* f. *Alabastrum* opacum crystallinum, crystallis parallelipipedis albescens quartzosis &c, ex *Hungaria*. Een stuk, geenfins klein.
- 1932 *Gypsum* terreum cohaerens f. *Morochtus*, laeve, lamellatum album, glandulosum &c, ex *Bobemia*, *Biechblitz*, *Marylandia*. Drie verschillende foorten.

## ORDO VIII. SALIA.

- 1933 *Vitriolum* nativum capillare rigidum subdiagonum nitens; contortum rigidum; flexile contortum; mollissimum album, ex *Iadria*, *Goslariae*, *Messenbeim*. & *Windfcbachtenfi*. Vyf verschillende foorten.
- 1934 *Vitriolum* nativum viride obteetum vitriolo capillari concorto rigido; transverse striati coerulefcntis; pellucidum e schisto efflorescens; albidum fere opacum, ex *Hungaria*, *Austria*, *Biechblitz* & *Tyrol*. Vier verschillende foorten.
- 1935 *Vitriolum* nativum stalactiticum pellucidum album, ex *Monte Rammelio in Goslaria* & *Hungaria*. Ses verschillende stukken.
- 1936 *Vitriolum* nativum stalactiticum viride, ut & subpellucidum rubescens, ex *Goslariae*, *Fabluna* & *Hungaria*. Ses verschillende stuks.
- 1937 *Vitriolum* nativum amorphum, efflorescens album, flavum, coeruleum crustosum, ex *Hungaria* & *Hallensi*. Drie verschillende foorten.
- 1938 *Vitriolum* nativum ferri fuscum spongiosum efflorescens, solidum coerulefcens supra pyritem rudem, ex *Balnea Aquisgran* & *Salisburgensi*. Twee foorten, de eene in een gefoldeert kasje.
- 1939 *Vitriolum* crystallifatum, crystallis amorphis dis-

fo-

- solatis, columnaribus subtragonis pellucidis capillaribus &c, ex *Idria*. Drie verschillende soorten.
- 1939 *Vitriolum* nativum crystallifatum ex albo viridescens, ex *Koningsbergae*. Een stuk, vry groot, in een fles.
- 1940 *Vitriolum* crystallifatum, crystallis parallelipedeis coeruleum opacum, viridi semipellucidum &c, ex *Hungaria*, *Gallia* & *Cyro*. Drie verschillende soorten.
- 1941 *Vitriolum* mineralifatum terra albicante, ex *Idria*, *Matthiae* & *Cribariae in Hungaria*. Drie soorten; ses stuks.
- 1942 *Vitriolum* mineralifatum terra flavicante & rubra, s. *Lapis Atramentarius*; nigrum argillaceum &c, ex *Rammelio prope Goslarium*. Vyf soorten.
- 1943 *Vitriolum* calcinatum quod aequali parte additum nitro &c, ex *Hungaria*. Een stuk, vry groot.
- 1944 *Alumen* nativum griseum, flavum, nigrum fissilisque aluminaris &c, ex *Hungaria*, *Helvetia*, *Leodinenfi prope Haum* & *Freyenwaldenia*. Agt soorten.
- 1945 *Alumen* s. fissilis aluminaris Lithantracinus, micaceus, infectiferus, ex *Blankenburgo*, *Holenburgo*, *Osnabrugensi*, *Scaniae* & *Angliae*. Ses soorten.
- 1946 *Alumen* in saxo micaceo, libero aëri expositum &c, ex *Austria*. Drie stuks.
- 1947 *Alumen* saxi micacei in crystallos redactum, ut & crystalli aluminares ortae ex alumine nativo farinaceo depurato, ex *Crembsfo*. Drie soorten, of vyf verschillende stuks, waar onder een koloms-wys vierkante.
- 1948 *Sal* fosfile s. *Gemmae* solidum album purissimum, semipellucidum flavescens, rubescens & rubrum, ex *Polonia*, *Saltsburgo* & *Anglia*. Vier verschillende soorten in glaase flesjes.
- 1949 *Sal* fosfile s. *Gemmae* solidum granulatum subpellucidum, ex *Norwegia* & *Hungaria*. Twee soorten in twee glaase flesjes.
- 1950 *Sal* fosfile s. *Gemmae* solidum parallele striatum, ex *Transilvania*. Een stuk, vry lang in een glaaze flesje. 1951 *Sal*



- 1951 *Sal* fosfile compactum lapidescens album opacum, ex *Silesia*, *Osnabrugensi* & *America*. accedit: *Sal Gemmae* capillare efflorescens, ex *Austria*; ut & *Sal Marinum* stalacticum, ex *Lugd. Batav.* Ses verschillende soorten in glaaze flesjes.
- 1952 *Neutrum* calcareum album crustulentum murorum, ex *Mansfeldia* & *Lugd. Batav.* *Borax* cruda, ex *India Orient.* *Alcali* fixum crystallifatum factitium. Vier soorten in of zonder glaaze flesjes.
- 1953 *Nitrum* depuratorium crystallis praelongis hexaedricis. Een vry groote crystallisatie in een glaaze kasje.

## ORDO IX. SVLPHVREA.

- 1954 *Bitumen* fluidissimum, *f. Naphtba* alba; ut & *Petroleum* lapide exsudans, ex *Bagdad* & *Newyork*. Twee soorten in glaaze flesjes.
- 1955 *Petroleum* liquidum nigrum ut & fuscum, ex *Scotia*, *Hannovera* & *India Orientali*. Drie soorten in drie glaaze flesjes.
- 1956 *Asphaltum* fosfile splendidum nigrum purum, mixtum, & in spato crystallico, ex *Guinea*, *Fabuna* & *Vplandia* Drie stuks.
- 1957 *Asphaltum* insistens in cavitatibus spati calcarei albi, & in calcareo viridescente, ex *Comitatu Salm* & *Veldenz*. Twee soorten.
- 1958 *Asphaltum* fosfile fuscum; *Litbantrax* fragilior purissimusque ater, & minus splendens, ex *Val de Traveno*, *Hungaria* & *Surreponto*. Vier stuks, of soorten.
- 1959 *Litbantrax* fragilior niger, durior fuscescens arsenicalis; ex nigro coerulefcens; purissimus ater mica flavicante, ex *Scania*, *Limburgensi*, *Idria* & *Anglia*. Vier soorten.
- 1960 *Litbantrax* fragilis ater, coloribus iridis splendens, rufescens, niger schistofus &c, ex *Hungaria*, *Surreponte*, *Freyenwaldensi* & *Styria*. Vyf à ses stuks of soorten.
- 1961 *Litbantrax* schistofus fragilis opacus, niger, durus  
Z &c,

- &c, ex *Macassar*, *Cbemaitzensi*, *Silefias* & *Westerwaldia*. Seeven stuks, of vyf soorten.
- 1962 *Litbantrax solidus*, polituram admittens, ater, ex *Parro Coal in Scotia*, *Bentbeimensi*. Drie stuks.
- 1963 *Gagas solidus* ater, polituram admittens, ex *Bohemia*. Gesleepen of gedraait tot en Intkooker.
- 1964 *Gagas durus*, ater, fissilis, ex *Bentbeimensi* & *Tyrol*. Twee stuks, met twee gesleepe steentjes.
- 1965 *Lignum Bituminosum* durius s. *Phytolithus*, polituram non admittit, in arena quartzosa micante repletum, nigrum, etiam compactum, ex *Morra* & *Hibernia*. Twee stuks, geenfins klein.
- 1966 *Lignum Bituminosum* s. *Phytolithus* trunci arboris bitumine indurati scissilis &c, ex *Hibernia Lipsiensis* & *Obersteini*. Drie stuks.
- 1967 *Lignum Bituminosum* mollius s. *Phytolithus* scissilis, ex *Lipsiensis*, *Taurinensi*, *Gallia* &c. Ses stuks, geenfins klein.
- 1968 *Lignum bituminosum*, s. *Phytolithus* compactus, polituram admittens, scissilis & mollius, ex *St. Truyen ad Mosam*, *Wetteraviae* & *Essenburgenfi*. Vyf verschillende stuks.
- 1969 *Terra Bituminosa* s. *Turfa* bituminosa humacea, nigricans non cohaerens, ut & compacta, ex *Guinea*, *Altenbergi* & *Frisia*. Vier verschillende soorten.
- 1970 *Turfa* nigra compacta cohaerens, ex *Opsterland*, *Batkaveen*, *Beeftler* - *Zwang in Frisia*, & ex *Fossa Lovanensi*. Vier verschillende soorten.
- 1971 *Turfa* nigra compacta cohaerens, ex *Drooge Ham*, *Dragten*, *Delpbi* & *Bentbeimensi*. Vier soorten.
- 1972 *Turfa* fuscescens, levis, fibrosa, cohaerens, ex *Opsterland*, *Hex of Bos* & *Bentbeimensi*. Drie verschillende soorten.
- 1973 *Succinum* pellucidum falernum homogeneous, ex *Borussia*. Vyftien visjes, ronde schyfjes, en tien andere voorwerpen.
- 1974 *Succinum* pellucidum falernum insecta includens, ex *Borussia*. Vier en twintig Kraalen, en een apart zeer helder stuk.

1975 *Suc-*

- 1975 *Succinum* pellucidum falernum, ex *Insula Scbiermonskoog in Groningo-Omlandia*. Vier stuks, nevens een bouquetje van diergelyke Bernsteen.
- 1976 *Succinum* opacum album griseo & nigrescente mixtum, ex *Borussia*. Vier stuks.
- 1977 *Succinum* ex albo & flivo opaco; ut & pellucido nebulosque falerno mixtum, ex *Borussia*. Drie stuks, met seeven kleintjes.
- 1978 *Succinum* opacum flavescens, ex *littore Insulae Scbiermonskoog in Groningo-Omlandica*. Drie verschillende stuks.
- 1979 *Succinum* opacum flavescens, ex *Sinu Dollartii Groningo-Omlandico &c.* Drie verschillende stuks.
- 1980 *Succinum* in forma guttarum vel amygdalorum, ex *Baltico*. Drie stuks.
- 1981 *Succinum* opacum fuscum unicolore, ex *Borussia*. Drie en dertig stuks Hals kraalen, gereegen aan een in zilver gemonteerde zwarte Bernsteen.
- 1982 *Ambra* grisea maculis flavis s. nigris, ex *India Orientali*. Een stuk, geensins groot, in een glaa-ze flesje.
- 1983 *Ambra* unicolor nigra, ex *India Orientali*. Verscheidene stukjes in een glaa-ze flesje.
- 1984 *Sulphur Vivum* pellucidum in spatho granuloso; in spato albo crystallifato, ex *Brunsvicensi & Berniensi* Twee stuks.
- 1985 *Sulphur Vivum* pellucidum in calcareo obscure cinereo, & inter selenitem repertum; etiamsi opacum nudum &c, ex *Valesta, Samara, Anglia & Vesuvio*. Vier verschillende stukjes.
- 1986 *Sulphur Vivum* opacum in saxo cinereo; striatum in lapide calcario; ut & in lapide duro spongioso albo, ex *Hungaria, Idria & Solfatara*. Drie verschillende stuks.
- 1987 *Sulphur Vivum* opacum in saxo calcarenoso, stacticum, & coloratum cinereum &c, ex *Hungaria, Gossaria & Vulcano Goenong prope Batavia*. Verschillende stuks.
- 1988 *Sulphur Vivum* pulverulentum aquis efflorescens, ex *Balneo Caesarei Aquisgrani*. Een stuk, geensins klein.

- 1989 *Sulphur Vivum* pulverulentum, ut in n. praecedenti. Twee stuks.
- 1990 *Sulphur Vivum* crystallifatum transparentis in lapide cretaceo poroso, selenitilis crystallis obrecto, ex *Hispania*. Een ongemeen stuk, geenfins klein.
- 1991 *Sulphur Vivum* crystallifatum crystallulis confluentibus cubicis super terram calcaream, ex *Solfatara in Italia*. Een stuk, geenfins klein.
- 1992 *Pyrites Sulphureus* rudis in minera cupri, durissimus in arenario, in galena plumbi, etiamfi arsenicalis, ex *Cornubia*, *Aquisgranum*, *Namurco* & *Herstel*. Vier stuks.
- 1993 *Pyrites Sulphureus* rudis replens Cornu Ammonis, in congerie crystallina, ut & stalacticus lamellosus, ex *Cornubia* &c. Vier verschillende stuks.
- 1994 *Pyrites Sulphureus* Petrefactorum fragmenta obducens, ut & Cornua Ammonis, ex *Burgundia* & *Pans*, prope *Coburgo*. Drie stuks, geenfins klein.
- 1995 *Pyritaceus Globulus* sphaericus fuscus, flavo nitens variegatus. ut & hemisphaericus pallide flavi &c, ex *Monte Legerio*, *Cornubia*, *Anglia* & *Namurco*. Vier verschillende soorten of leeven stuks.
- 1996 *Pyritaceus Globulus* sphaericus pallide flavescens radiatus; extus rubescens non radiatus; extus nigricans; oblongus extus fuscus, ex *Luxenburgico*, *Namurco*, *Pensilvania* & *Anglia* Vyf stuks.
- 1997 *Pyritaceus Globulus* sphaericus obscure flavus, splendens in quartzo, ex . . . . Een stuk, vry groot.
- 1997 *Pyritaceus Globulus* planus obscure flavus & dilute splendens &c, ex *Namurco* & *Hungaria*. Drie verschillende stuks.
- 1998 *Marcastia Hexaedra* tessularis cubiformae, ex *Pensilvania* & *Cornubia*. Een veeltal, waar onder twee geenfins klein.
- 1999 *Marcastia hexaedra* tessularis in schisto rudi nigro duriusculo, ex *Lapponia*, *Mansfoye*, *Meinungenfi* & *Coburgensi*. Drie stuks, nevens enkelde.
- 2000 *Marcastia Hexaedra* tessularis in schisto rude nigri-

- gricante; in corneo fissili cinereo eoeulescente f. nigro, ex *Temeswariense*, *Namurco*, *Scotia*, *Smolnitzia*, *Cornubia* & *Silefia*. Ses verschillende stuks.
- 2001 *Marcafita Hexaedra* cellularis, cellulis regularibus & irregularibus; *Polyedrica* f. *Dodecaedrica* in lapide arenaceo, ut & in bituminoso, ex *Cornubia*, *Osnabruga* & *portu Dordraceno*. Seeven verschillende stuks.
- 2002 *Marcafita Dodecaedrica* minima in congerie crystallina, in quartzo albo, in spato crystallifato, super pyritem sulphureum &c, ex *Cornubia*, *Derbiensi*, *Dillenbergia* & *Goflaria*. Vier stuks.
- 2003 *Marcafita* crystallis irregularibus, majoribus, dodecaedris rosei formibus cubicis majoribus, ex *Arosia*, *Biechblitz* & *Idria*. Drie stuks, geensins klein.
- 2004 *Marcafita* bracteata purpurescens cum galena plumbi, quartzo, spatoque hemisphaerica tuberculata, & lamellata &c, ex *Hungaria*, *Namurco* & *Derbiensi*. Vier stuks.
- 2005 *Pyrites* radians fuscus lamellatus, lamellis fascicularibus, ex *Ducatu Limburgico*. Een stuk, vry groot.
- 2006 *Pyrites* fuscus tessularis cubicus; ex *India Orientali*, *Constego* & *Susquebanna in Pensilvania* & *Osnabruga*. Een meenigte verschillende soorten.
- 2007 *Pyrites* fuscus tessularis cubicus, ex *Osnabruga*, *Schinckelbergensi* & *Hannovera*. Een meenigte, waaronder een zeer groote.
- 2008 *Pyrites* fuscus polyedrus & dodecaedrus solutus, & in matrice quartzosa, ex *Schinckelberg*, *Haadprocul Osnabruga*. Een meenigte met twee verschillende stuks.
- 2009 *Pyrites Arsenicalis* tessularis radiatus hemisphaericus &c, ex *Rbetia*, *Namurco* & *Idria*. Drie stuks.
- 2010 *Pyrites Arsenicalis* rudis alba, punctus cum cupro flavo, ex *Cornubia*. Drie verschillende stuks.

## ORDO X. SEMIMETALLA.

- 2011 *Hydrargyrum Nativum* purum & in argilla cinerescente mixtum, ex *Idria*. Twee stuk.
- 2012 *Hydrargyrum Nativum* in lapide calcareo duro, obfuso cinabari crystallifatae, ex *Idria*. Een stuk, geenfins klein.
- 2013 *Hydrargyrum Nativum* in lapide s. argilla nigra indurato; immixtum cinabari granuloso, in arenario cum cinabari juncto &c, ex *Idria*, *Messeneim* & *Landsbergae*. Drie verschillende foorten.
- 2014 *Hydrargyrum Nativum* in pyrita rudi alba, & pura in misera ferri pyriticosa, ex *Idria* & *Stablberg*. Twee stuk.
- 2015 *Hydrargyrum Nativum* in corneo tunicato nigro obfesto cinabari nativa petrosa particulis scintillantibus rubra, ex *Idria*. Een stuk, vry groot.
- 2016 *Hydrargyrum Nativum* in corneo nigro obfesto cinabari nativa &c, ex *Idria*. Een stuk, vry groot.
- 2017 *Hydrargyrum Nativum* in coe cinerascete cum cinabari, ex *Carinthia*. Een stuk, geenfins klein.
- 2018 *Cinnabaris Nativa* pura, s. *Hydrargyrum* sulphure mineralifatum, petrosa rudis vidrea semipellucida, sanguinei coloris in spato albo opaco, ex *Carniola*. Een ongemeen stuk, vry groot.
- 2019 *Cinnabaris Nativa* pura ruberrima super mineram argenti; granulosa juncta cum pyritide & galena plumbi; etiamsi cum mercurio vivo in pyrite, ex *Chemnitzii in Hungaria* & *Idria*. Vier stuk.
- 2020 *Cinnabaris* pura petrosa, granulosa particulis scintillantibus continuis rubra in spato crystallifato; in lapide calcareo & in lapide argillaceae &c, ex *Idria*, *Merlauw*, *Morsfeld* & *Rotbweyler*. Vier stuk.
- 2021 *Cinnabaris* pura friabilis rubra striata pictoria super ferri mineram pyriticosam, ex *Lotbaringia*. Een stuk.
- 2022 *Cinnabaris* pura friabilis striata supra mineram ferri pyriticosam, ex *Lemberg*. Een stuk.
- 2023 *Cinnabaris* striata friabilis rubra in arenario albo;  
ut

- ut & supra mineram ferri pyriticosam, ex *Wolfstein* & *Lotharingia*. Drie verschillende stuks.
- 2024 *Cinnabaris* pura vitrescens subpellucens rudis rubra nativa subdiaphana, ex *Carniola*. Een stuk.
- 2025 *Cinnabaris* pura vitrescens pellucida rubra in quartzo albo; ut & super mineram argenti; compacta infidens galenae plumbi, ex *Liptaviensi*, *Salisbergii* & *Cbemnitzio in Hungaria*. Drie verschillende stuks.
- 2026 *Cinnabaris* pura petrosa rudis particulis scintillantibus rosei coloris, in arenario cinereo; etiamfi in lapide calcareo nigricante, ex *Wallachia*, *Hungaria* & *Idria*. Drie stuks.
- 2027 *Cinnabaris* pura petrosa rudis solida ruberrima; minimis rubra; granulosa immixta minerae calcareae argentiferae; & in cote coerulescente, ex *Idria*, *Wurtembergico*, *Landsbergii* & *Hispania*. Vyf verschillende stuks.
- 2028 *Cinnabaris* impura compacta rudis spadicea; homogenea particulis nitentibus exiguis, ex *Idria*. Een stuk ongemeen groot.
- 2029 *Cinnabaris* impura petrosa rubra superficie tuberculosa haematica; rudis granulosa particulis scintillantibus contiguus in calcario &c, ex *Nassoviae* *Weilburgenfis*. Twee stuks.
- 2030 *Cinnabaris* petrosa rudis hepatica juncta cum quartzo & pyritide, adspersa hydrargyrio nativa, ex *Idria*. Een stuk, vry groot.
- 2031 *Cinnabaris* petrosa rudis hepatica, inquinans homogenea schistosa; etiamfi cinnabaris petrosa hepatica in schisto &c, ex *Idria*. Twee stuks.
- 2032 *Cinnabaris* f. *Hydrargyrum* mineralisatum, impura compacta, homogenea rudi schistosa, purpurascente, ex *Idria*. Een stuk.
- 2033 *Cinnabaris Nativa* compacta, rudi hepatica, globulosa homogenea, nidulans in cote nigricante; vocatur à *Metallicolis*: *Minera Coralline* f. *Coral-len Ertz.* ex *Idria*. Een stuk, ongemeen zeldzaam en vry groot.
- 2034 *Cinnabaris* f. *Hydrargyrum* mineralisatum, impu-

- ra occulata, coerulefcente; ut & in arenario calcareo mixto, ex *Styria* & *Marsfeldia*. Twee ftuks.
- 2035 *Cinnabaris* petrofa rubra lamellata in spato albo; ut & hepatica adnata aerugini nativae, ex *Marsfeldia* & *Idria*. Twee ftuks.
- 2036 *Cinnabaris* f. *Hydrargyrum* in argilla rubra mineralifatum; etiam mineralia cinnabaris antimonii, ex *Werlau*. Drie ftuks.
- 2037 *Cinnabaris* cryftallifata f. lamellofa, cryftallis cubicis imbricatis in lapide faxofo, ex *Idria*. Een ongemeen ftuk, en vry groot.
- 2038 *Cinnabaris* rubra cryftallis pyramidalibus cryftallifata in matrice cinnabarina, colore fpadiceo, ex *Idria*. Een ftuk, geenfins klein.
- 2039 *Cinnabaris* cryftallifata rubra, superioribus fimilibus in cinnabari impura; nativa ruberrima, aurifera, juncto antimonio cryftallifato; rubra lamellata in spato albo, ex *Baumbolder*, *Hungaria* & *Styria*. Drie ftuks.
- 2040 *Arsenicum* flavum f. *Rifigallum* rubro femi pellucidum, ex *Hungaria*. Een ftuk, vry groot.
- 2041 *Arsenicum* pellucidum f. *Rifigallum* pellucido rubrum; opacum rubrum in matrice antimoniali; nigrum folidum, ex *Styria*, *Hungaria* & *Eysenachia*. Ses ftuks.
- 2042 *Arsenicum* f. *Auripigmentum* citrinum; & rubro flavum in lapide ferrifero, ex *Nikkobar*, *Carintia* &c. Drie ftuks.
- 2043 *Arsenicum* testaceum globofum, (vocatur: groffe gang Niere, oder platgedruckt Berg-Ey) diametri  $3\frac{1}{2}$  pollicum, ex *Suecia*. Een ftuk.
- 2044 *Arsenicum* testaceum globulofum pyrite marcafitoque mixtum, ex *Goflaria*, *Sevenbergen* & *Helvetia*. Vyf ftuks.
- 2045 *Arsenicum* album in quartzo albo, vocatur, *Mispikkel*; tellularis in spato albo; planis micante; cryftallifatum super arsenicum granulofum album, ex *Freybergensi*, *Goflariae*, *Salisburgensi* &c. Vier ftuks.
- 2046 *Arsenicum* album tellularis, nicans punctulis con-



- ti quis cinerescens cum spato albo, ex *Sylva Hercynia*, *Bobemia*, *Styria* & *Clausthal*. Ses stuks.
- 2047 *Arfenicum* cinereum in cote cinereo, ex *Lofuffen* in *Suecia*. Een stuk, vry groot.
- 2048 *Cobaltum* cinereum solidum texturae chalybeae, lamellatum, homogenum; ut & in Lapide calcareo, ex *Silva Hercynia*, *Saalfeldi*, *Wurtembergensi* & *Salisburgensi*. Vier stuks.
- 2049 *Cobaltum* speculare nigrum planis micans; etiam si lamellis fluctuantibus; ut & cinereum punctulis micans, ex *Wurtembergica*, *Corbach* & *Styria*. Drie stuks.
- 2050 *Cobaltum* efflorescens, s. flos cobalti colore rubro; viridis & rubescens in argillo flavo; figuratum s. punctatum, ex *Saalfeldia*. Ses stuks, geen sijn groot.
- 2051 *Cobaltum* figuratum dendriticum & punctatum in lapide ochraceo; & in saxo spatoso efflorescente, ex *Huum* & *Wurtembergensi*. Ses stuks.
- 2052 *Cobaltum* scoriaeforme durum cum floribus rubris &c, ex *Annaberga* & *Salisburgensi*. Twee stuks.
- 2053 *Antimonium* striatum, striis sparsis inordinatis, ex *Sundermannia*. Een stuk, geen sijn klein.
- 2054 *Antimonium* striatum, striis parallelis; ut & striis sparsis inordinatis; striisque stellatis, ex *Pisaviensi*, *Freyburgo* & *Hungaria*. Drie stuks.
- 2055 *Antimonium* striatum, striis sparsis inordinatis cum spato albo, ex *Hungaria*. Een stuk, vry groot.
- 2056 *Antimonium* striatum, striis stellatis nidulantibus intra quartzum album granulosum; & striis stellatis latissimis in quartzo, ex *Hungaria*, *Nassovia* & *Weilburgensi*. Twee stuks, geen sijn klein.
- 2057 *Antimonium* striatum striis squamae formibus, ex *Magurka prope Chemnitzio* & *Liptoviensi in Hungaria*. Twee stuks, geen sijn klein.
- 2058 *Antimonium* striatum fibris rigidis separatis teretibus glabris diffusisque in saxo, & floribus antimonia libus s. sulphuribus citreo flavis, ex *Chemnitzio in Hungaria*. Een stuk, vry groot.
- 2059 *Antimonium* striatum fibris diffusis in quartzo cry-

- stallifato rudi cavernoso &c, *ut supra*. Een stuk, geenfins klein.
- 2060 *Antimonium striatum*, fibris diffusis in quartzo granuloso &c, *ut supra*. Twee stuks.
- 2061 *Antimonium striatum* fibris diffusis in quartzo rudi cavernoso &c, *ut supra*. Een stuk, vry groot.
- 2062 *Antimonium striatum* fibris diffusis in saxo crystallifato &c, *ut supra*. Een stuk, vry groot.
- 2063 *Antimonium striatum* fibris diffusis in quartzo cavernoso &c, *ut supra*. Een stuk, geenfins klein.
- 2064 *Antimonium striatum* s. crystallifatum, crystallis diffusis teretibus compresso-striatis, ex *Fodina Chemnitzensi*. Twee stuks.
- 2065 *Antimonium* fibris stellarim ac conice concurrentibus super spato pellucido hyalino rhombico s. *Selenitico*, ex *Tejjobanca in Hungaria*. Een stuk, vry groot.
- 2066 *Antimonium plumosum diversicolor* super antimonium striatum in quartzo albo, ex *Hercynia*. Een stuk, geenfins klein.
- 2067 *Antimonium solidum* granulis micantibus in quartzo albo; ut & simile striatum fibrosum, ex *Liptoviensi* & *Stolbergiensi*. Twee stuks.
- 2068 *Antimonium solidum* granulis micantibus in quartzo albo, ex *Liptoviensi*. Een stuk, vry groot.
- 2069 *Antimonium solidum*, granulis micantibus in spato calcareo, ex *Neofoliensi*. Drie stuks, geenfins groot.
- 2070 *Antimonium coloratum rubrum*, ex *Freyberg*. Een stuk. accedit: cinnabaris artificialis, & vitrum antimonii.
- 2071 *Wismuthum Nativum*? tenuibus lamellis interspersum in spato; granulis inspersum in minera cobalti, ex *Wurtembergica* & *Bobemia*. Twee stuks, geenfins klein
- 2072 *Wismuthum Nativum* solidum super mineram wismuthi cinerei solidam; ut & granulis inspersum, ex *Cornubia* & *Bobemia*. Twee stuks
- 2073 *Wismuthum cinereum solidum*; Flos efflavicante & saturate coeruleo variegato, ex *Salisburgensi* & *Styria*. Drie stuk.

2074 Wis-

- 2074 *Wismuthum versicolor solidum cum floribus Wis-*  
*murhi coerulescentibus, & versicolor viride in*  
*spato, ex Cornubia & Styria. Drie stuks.*
- 2075 *Wismuthum versicolor viride in cobalto spato mix-*  
*to, ex Osterode. Een stuk.*
- 2076 *Wismuthum versicolor rubescens super minera*  
*Wismuthi in cobalto, ex Wurtembergica & Wit-*  
*tichen. Vyf stuks.*
- 2077 *Cadmia terrea sincera lapidescens calciformis cor-*  
*ticata alba; inspersa plumbi galena, ex Carintbia*  
*& Salisburgensi Twee stuks.*
- 2078 *Cadmia flava-albescens; ut & rubescens, ex Si-*  
*lesia, Sylva Hercynia & Carintia. Verschillende*  
*voorwerpen.*
- 2079 *Cadmia flava, etiamsi vitrea semidiaphana solida*  
*&c, ex Limburgico & Monte Atlante. Twee stuks.*
- 2080 *Cadmia impura fusca ex globulis concreta; ut &*  
*metallifera &c, ex Aquisgranensi, Leodiensi &*  
*Herrenbergensi Drie stuks.*
- 2081 *Cadmia metallifera f ferrifera flava; & ex rubro-*  
*fusco flavicante mixta &c, ex Carintbia, Corne-*  
*lii Munster &c. Drie stuks.*
- 2082 *Cadmia fusca ferrifera cavernulis intus crystallis*  
*Zinci &c, ex Aquisgrani. Een stuk, vry groot.*
- 2083 *Cadmia fusca ferrifera cavernulis intus crystallis*  
*spatosis zincique, ex Cornelii Munster prope Aquis-*  
*granum Een stuk, vry groot.*
- 2084 *Cadmia plumbifera rubro dilute fuscescens, are-*  
*nacea, vitrescens crystallifata &c, ex Austria,*  
*Schwartzfeldensi & Aquisgranensi. Drie stuks.*
- 2085 *Cadmia vitrescens stalactica opaca, bracteata, cel-*  
*lulata, ex Flintensi Angliae. Twee stuks.*
- 2086 *Cadmia viridescens stalactica & corticata; stalac-*  
*tica viridior; corticata tuberosa albescente &c,*  
*ex Somerssettensi, Hungaria & Flintensi Angliae.*  
*Drie stuks.*
- 2087 *Cadmia vitrescens e granis concreta; cinerescens*  
*cellulata; cinerea cavernosa, ex Carintbia & An-*  
*glia &c. Drie stuks.*

- 2088 *Cadmia vitrescens cavernosa albo lutescens; lamellosa cinerescens, ex Ang'ia & Carintbia.* Twee stuks.
- 2089 *Cadmia micacea dura, f. Minera Zinci fusca spatiformis; lamellata; granosa; inspersa spato albo, ex Dillenbergensia, Pensilvania, Vallia & Flintensia.* Vier verschillende soorten.
- 2090 *Cadmia f. Minera Zinci spatiformis fusca, tessulis plumbi majoribus; in matrice spatosa; mollior rubescente, ex Salisburgensi, Clausthalia & Hungaria.* Drie stuks.
- 2091 *Cadmia micacea mollior, f. minera Zinci spatiformis plumbi argentifera & zinnopoli inspersa &c, ex Hungaria.* Twee stuks.
- 2092 *Cadmia f. Minera Zinci fusca spatiformis &c, ex Pacberstollen in Hungaria.* Een stuk, ongemeen groot, à 6½ à 5 duim.
- 2093 *Cadmia f. Minera Zinci inspersa junctim cum marcasitae argentiferae particulis, plumbique granulosa in quartzo crystallifato, ex Hungaria.* Een stuk, vry groot.
- 2094 *Cadmia f. Minera Zinci fusca spatiformis cum galena plumbi in Zinnopoli &c, ex Hungaria.* Een stuk, vry groot.
- 2095 *Cadmia f. Minera Zinci fusca, crystallulis, galenae & zinnopoli inspersa, ex Hungaria.* Een stuk, vry groot.
- 2096 *Cadmia f. Minera Zinci particulis minoribus plumbi dispersis per Zinnopel &c, ex Theresia & Pacberstollen in Hungaria.* Twee stuks.
- 2097 *Cadmia metallica crystallifata, f. Minera Zinci nigra, marcasitis argentiferis juncta cum pseudogalena super Zinnopolim ornatum crystallis quartzosis, ex Pacberstollen.* Een stuk, vry groot, lang en breed 10 à 5 duim
- 2098 *Cadmia metallica, f. Minera Zinci nigra particulis minoribus plumbis argentiferis inspersa super Zinnopolim crystallique, ex Hungaria.* Een stuk, vry groot à 7½ duim.

2099 *Cad-*

- 209) *Cadmia* metallica, *f. Minera Zinci* tessulis minutissimis nigris cum marcasita argentifera super crystallis inpersa, ex *Fodina Theresia in Hungaria*. Een stuk, vry groot.
- 2100 *Cadmia* metallica, *f. Minera Zinci &c, ut in n. praecedenti*. Een stuk, vry groot.
- 2101 *Cadmia* metallica, *f. Minera Zinci* tessulis majoribus plumbi irregularibus super Zinnopolim rubram, e *Micbaelis Chemnitzii in Hungaria*. Een stuk, geensins klein.
- 2102 *Cadmia* metallica, *f. Minera Zinci* tessulis minutissimis nigris cum marcasita argentifera inter crystallulis pellucidis &c, ex *Theresia in Hungaria*. Een stuk, geensins klein, nevens een andere.
- 2103 *Cadmia* metallica, *f. Minera Zinci* nigra, marcasitis argentiferis & crystallis quartzosis super Zinnopolim, ex *Theresia in Hungaria*: Een stuk, geensins klein.
- 2104 *Cadmia* metallica squamea, *f. Minera Zinci* inpersa zinnopoli, pseudogalena & pyrita, nevens een ander, ex *Hungaria*. Twee stuks, geensins klein.
- 2105 *Cadmia* metallica squamea, *f. Minera Zinci*, insistens in lacte lunae; granulata, argentifera, cellularia fornacum citrina, nivei pulverulenti &c, ex *Sigsberga, Waldsteini, Aquisgrani &c*. Ses verschillende soorten.
- 2106 *Arco* van rood koper, uit de mynen by *Bon*. Een stuk, van een Heesteragtige gedaante.
- 2107 *Arco* van rood koper, uit *Norwegen*. Een stuk, verschillende met de naast voorgaande nummer.

## ORDO XI. METALLA.

- 2108 *Ferrum Nativum* crystallifatum octaedron, magneti amans solutum; inhaerens matrici lamellosae, magnetem amans; insistens matrici scistosae micaeae virescenti, magnetem non amans, ex *Marilyandia, Moravia & Styria*. Drie verschillende soorten, geensins gemeen.

- 2109 *Ferrum Germinans*, f. mineralifatum album, ex *Luria*. Een ongemeen stuk, zeer groot, lang of breed 7 à 8 duim.
- 2109 *Ferrum Germinans*, f. mineralifatum album, ex *Styermarkia*. Een stuk, zeer groot, lang of breed 4 à 7 duim.
- 2110 *Ferrum spatiformis albescens cubicis obliquis*; alba rubro variegata, ut & fuscum, ex *Bendorff prope Anspach & Styria*. Vier stuks.
- 2110 *Ferrum spatiformis albo fuscum*, mica ferri nigra obspersum, ex *Austria*. Een stuk, geensins klein.
- 2111 *Ferrum spatiformis obscure fuscum*, fragmentis subquamosis &c, ex *Styria Superiore*. Twee stuks.
- 2112 *Ferrum spatiformis magis albicans*; albumque cum quartzo vitreo, cupro flavo inspersum, ex *Trevirensi & Carintbia*. Twee stuks.
- 2113 *Ferrum spatiformis rubescens inspersa minera cupri*, ex *Croatia*. Een stuk, geensins klein.
- 2114 *Ferrum spatiformis granulatum fufcescens*; albicans, nigro venosum, ut & album, ex *Styria, Hungaria & Tyroli*. Vyf stuks.
- 2115 *Ferrum attractorium nigrum micans*, cupro flavo junctum, griseum talco quartzoque mixtum, ex *Lapponia & Smalandia*. Drie stuks, geensins klein.
- 2116 *Ferrum attractorium nigrum splendens*, polos mundi ostendens, simile subcoeruleum, ut & griseum, ex *Wermelandia, Lapponia & Uplandia*. Vier stuks.
- 2117 *Ferrum attractorium nigricans*, punctulis micans; lamellatum, polos mundi ostendens, ex *Westmannia & Moravia*. Drie stuks.
- 2118 *Ferrum attractorium lamellatum micans* insitum cote obscure cinerescente, cum galena plumbi &c, ex *Suecia*. Twee verschillende stuks.
- 2119 *Ferrum attractorium punctulis lamellatum micans* cum spatho albo, ex *Silesia*. Twee stuks.
- 2120 *Ferrum attractorium punctulis micans lamellatum* cum spatho albo, & in cote rubescente, ex *Moravia & Sundermannia*. Twee stuks.
- 2121 *Ferrum attractorium granulatum nigricans*; solidum

dum junctum cum vena ferri retractorii specularis; micans solidum in matrice arenosa, ex *Dalecarlia*, *Westmannia* & *Moravia*. Drie stuks.

- 2122 *Ferrum* attractorium squamosum nigricans tessulatum; simile in cote cinereo rubescenti, ex *Westmannia* & *Moravia*. Twee stuks.
- 2123 *Ferrum* attractorium in granulis, s. arena ferraria nigrescens, ex *Marinis Malaburiensibus* & *Monte Apenini* Twee soorten.
- 2124 *Ferrum* attractorium in granulis, s. arena ferraria nigrescens, ex *Lusitania*, *Jamaica*, *Pensilvania* &c. Vier soorten, in vier glaaze flesjes.
- 2125 *Ferrum* attractorium in granulis, s. arena ferraria nigrescens, ex *Bengala*, *Westmannia*, *Martiniensi*, *Cataniae*, *Bernensi* & *Sinu Persico*. Ses verschillende soorten.
- 2126 *Ferrum* griseum punctulis micans, in matrice ochracea; solidum coeruleescens, lamellatum purpurascens, nigrescens, ex *Dryborn*, *Lapponia*, *Westmannia* & *Wildgraff*. Vyf stuks.
- 2127 *Ferrum* griseum granulatum, granulis grossioribus coeruleescens; lamellosum purpurascens; squamosum s. lamellatum coeruleescens, ex *Lapponia*, *Dalecarlia*, *Westmannia*. Drie stuks.
- 2128 *Ferrum* coeruleescens solidum. rubescente, ut & schistiforme, ex *Cumbria*, *Nassovia*, *Dillenburgico* & *Dietzensi*. Vier stuks.
- 2129 *Ferrum* coeruleescens solidum. rubescente schistiformum, quartzo mixtum, ex *Dietzensi*, *Temeswariensi* & *Rottenburgo*. Drie stuks.
- 2130 *Ferrum* coeruleescens solidum quartzo mixtum, schistiforme, lamellatum, ex *Catzenellenbogensi*, *Moravia* &c. Drie stuks.
- 2131 *Ferrum* coeruleescens scoriiforme rubescente; etiam coeruleescens cubicum, ex *Ceylona* & *Bonae spei*. Een stuk, met verschillende kleintjes.
- 2132 *Ferrum* coeruleescens tessulare, s. specularis quadriformis; coeruleescens lamellosum nigricans, & solidum rubescente, ex *Lapponia*, *Turingensi* & *Carniolia*. Drie stuks.

2133 Fer-

- 2133 *Ferrum speculari foliaceum nigricans, vitrescens &c, ex Westmannia, Vplandia & Bohemia. Drie stuks.*
- 2134 *Ferrum f. Haematites rubescens bullatus, rasura rubra, quartzo mixto, ex Anglia, Coimbria &c. Vier stuks.*
- 2135 *Ferrum f. Haematites nigricans bullatus, rasura rubra, purpurascens, ex Blanckenburgico, Cumbria, Ilesfeld. Drie stuks.*
- 2136 *Ferrum f. Haematites nigricans bullatus rasura rubra, intus crystallifatus, includens magnesiā striatā, ex Blanckenburgico. Een stuk.*
- 2137 *Ferrum f. Haematites rubescens bullatus, rasura flava, ex Ilesfeldensi & Silesia. Twee stuks.*
- 2138 *Ferrum f. Haematites niger bullatus, rasura purpurascens rubra; stalacticus durissimus niger splendens, ex Coloniensi & Nassovia Siegeni. Twee stuks.*
- 2139 *Ferrum f. Haematites niger bullatus, rasura rubra; petrefacta Conchylia continens; subgerminans splendens; crystallis spataceis inmixtis, ex Dusseldorffia, Ilesfeldensi & Liptoviensi. Drie stuks.*
- 2140 *Ferrum f. Haematites niger bullatus, rasura purpurea, durissimus, ex . . . . . Een stuk, vry groot.*
- 2141 *Ferrum f. Haematites bullatus niger, rasura purpurascens, e globulis concreta, ex Hungaria. Een stuk, vry groot, lang en breed 7 à 5 duim.*
- 2142 *Ferrum f. Haematites niger bullatus, rasura rubra, purpureus stratofus, ochraceus; durissimus testaceus, obsperfus mica ferrea grisea nigra, ex Limburchensi & Montibus Piraeneis. Twee stuks.*
- 2143 *Ferrum f. Haematites purpureus columnaris, extus rudis, intus perforatus; purpureus glandulosus ochraceus &c, ex Nassovia & Carintbia. Twee stuks.*
- 2144 *Ferrum f. Haematites purpureus columnaris, flavescens stratofus cum crystallis quartzosis nigricantibus, ex Carintbia. Een stuk.*
- 2145 *Ferrum f. Haematites columnaris niger stalactitae for-*



formis, ex variis columnis parallelis constans; durissimus splendens bullatus stalactitae formis, ex *Trevirensi* & *Ilefeldensi*. Twee stuks.

- 2146 *Ferrum* f. *Haematites* crystallifatus fuscus, ex *Carinthia*, *Schmalkaldensi* & *Styria*. Drie stuks.
- 2147 *Ferrum* f. *Haematites* bracteans purpureus, foliis squamaeformibus elevatus; ut & cellularis fusca lamellosa, ex *Coloniensi* & *Namurco*. Twee stuks.
- 2148 *Ferrum* f. *Haematites* globularis subcompressus; ruber, irregularis amorphus; granuloso lentiformis &c, ex *Bona spei* & *Helvetia* &c. Twee stuks, met kleintjes.
- 2149 *Ferrum* f. *Haematites* globularis ruber, concretus ex granulis minutissimis; petrefacta Conchylia includente, ex *Namurco*. Twee stuks.
- 2150 *Ferrum* f. *Haematites* globularis subaquosa fusca granulosa, extrinsece amorphica, ex *Limburgenfi* & *Leodiensi*. Twee stuks.
- 2151 *Ferrum* f. *Haematites* striatus nigricans, tritura rubens, splendens fibris parallelis flexuosis, ex *Silesia* & *Moravia*. Vier stuks.
- 2152 *Ferrum* f. *Magnes* colore ferreo compactus, ex *Terstoltz in Hungaria* Een stuk, geenlins klein.
- 2153 *Ferrum* f. *Magnes* colore ferreo compactus, ex *Virginia*. Twee stuks.
- 2154 *Ferrum* f. *Magnes* colore ferreo compactus, coerulelescens, & particulis micantibus, ex *Pensilvania* & *Dalecarlia*. Twee stuks.
- 2155 *Ferrum* f. *Magnes* colore ferreo coeruleescente particulis spatosis, ex *Norwegia*. Twee stuks.
- 2156 *Ferrum*, s. Fragmentum Crucis ferreae, quae in aëre aperto turris Templi Ultrajectini ad Rhenum, magneticam vim acquisivit.
- 2157 *Ferrum* arenarium s. Arena ferrea rubescens, vocatur: *terra Pozzuolano*; & *Ferrum* subaquosum columnare stalacticum ochraceum, ex *Neapoli* & *Croatia*. Twee verschillende soorten.
- 2158 *Ferrum* subaquosum fuscum columnare stalacticum ochraceum, ex *Bobemia* Een stuk, vry groot.
- 2159 *Ferrum* subaquosum fuscum columnare globuloso

- stalacticum, ex *Bohemia*. Een stuk, geensins klein.
- 2160 *Ferrum* subaquosum columnare stalacticum ochraceum; ut & cavernosum, ex *Flintensi in Anglia*. Twee stuks.
- 2161 *Ferrum* subaquosum fuscum crustaceum cavernosum, intus ochram flavescente, vocatur: *Aetites* *f. Adlerstein*, ex *Loodiensi & Anglia*. Twee stuks, met kleintjes.
- 2162 *Ferrum* subaquosum fuscum crustaceum &c, ex *Civita* Een stuk, vry groot.
- 2163 *Ferrum* subaquosum fuscum crustaceum cavernosum, ex *Idria*. Een stuk, vry groot.
- 2164 *Ferrum* subaquosum fuscum crustaceum cavernosum, ochram continens, ex *Bensberg*. Een stuk, vry groot.
- 2165 *Ferrum* subaquosum fuscum crustaceum &c, ex *Fuliacensi, Sprimont & Bois Ducatus Luneburgensis*. Drie stuks.
- 2166 *Ferrum* subaquosum fuscum crustaceum cavernosum *f. Aetites* lapide incluso, ex *Virginea & Ardennis*. Twee stuks
- 2167 *Ferrum* subaquosum fuscum crustaceum cavernosum nigrescente, ex *Heldenigter Heide Fuliacensis* Twee stuks.
- 2168 *Ferrum* subaquosum fuscum crustaceum cavernosum, intus ochram flavescentem, ex *Morsenna & Limburgensi*. Drie stuks.
- 2169 *Ferrum* subaquosum rubrum crustaceum cavernosum, *f. Aetites* nucleum calcareum intus fovens, ex *Guinea*. Twee verschillende stukjes.
- 2170 *Ferrum* subaquosum globulosum fuscum, ex *Dichten ditione Basilacensis*. Drie stuks, met een meenigte kleintjes.
- 2171 *Ferrum* subaquosum globulosum numismale; ut & coniforme arenaceum, ex *Smolandia, Hefeldi, Hassia & Hallensi*. Ses verschillende soorten.
- 2172 *Ferrum* subaquosum subcylindricum, ex fundo arenoso in *Praedio Groenboven* hora ab urbe *Leida* distante Neegen helle rypjes.
- 2173 *Ferrum* subaquosum fuscum, petrosacta *Trochlaasque*

includens, ex *Blanckenburg*. Twee stuks.

- 2174 *Ferrum* subaquosum fuscum petrefacta Testacea implens, ex *Croatia*. Twee stuks.
- 2175 *Ferrum* subaquosum fuscum amorphum granulosum s. Tophaceum cohaerens, ex *Deventria* & *Yrzay*. Twee stuks.
- 2176 *Ferrum* subaquosum fuscum amorphum cavernosum & ramosum, ex *Lutterberg* & *Warmond*, *baud procul Leida* &c. Twee stuks.
- 2177 *Ferrum* subaquosum fuscum amorphum tophaceum spongiosum & ramosum, ex *Limburgico* & *Warmond*. Twee stuks.
- 2178 *Ferrum* subaquosum viridens; ochraceumque coerulefscens, ex *Helvetia*; *Hungaria* & *territorio Ducensis Belgio*. Drie verschillende soorten.
- 2179 *Ferrum* s. *Ochra* lutea & fusca, ex *Osnabrugensi*, *Altorfino*, *Helvetia*, *Idria* & *Hassia*. Vyf verschillende soorten.
- 2180 *Ferrum* s. *Ochra* lutea, ex *Ceylona*, *Pensilvania*, *Norimbergico*, *Goslaria* & *Cliviae*. Vyf verschillende soorten.
- 2181 *Ferrum* s. *Ochra* lutea conglutinans arenam, *Conchyliaque*, ex *Anglia*. Ses stuks.
- 2182 *Ferrum* s. *Ochra* fusca, ex *Cremnitzia*, *Cliviae*, *Hallensi*, *Coburgensi*, *Alpis* & *Celebes*; rubra cretacea, ex *Hungaria* Seeven verschillende soorten.
- 2183 *Ferrum* s. *Fragmentum ferri* acido, s. sale marino in ochram fuscam mutatum, ex *Zelandia*. Twee stuks.
- 2184 *Ferrum* s. *Ochra ferri* phytolitho trunci-arboris albo subspatoso calcario duro immixta, ex *New-York*. Een stuk.
- 2185 *Ferrum* s. *Smiris* rubescente & nigrescente, ex *Pensilvania* & *Dalecarlia*. Twee stuks.
- 2186 *Ferrum* s. *Magnesia* solida, striisque fascicularibus confusaneis, ex *Hungaria* & *Hartzburgae*. Drie stuks.
- 2187 *Ferrum* s. *Magnesia* ad centrum striata, ex *Ilesfeldo*. Twee stuks.

- 2188 *Ferrum f. Magnesia squamosa & crystallifata* &c, ex *Bobemia & Ilesfeldia*. Drie stuks.
- 2189 *Ferrum f. Magnesia crystallifata micans cellulisformi*, ex . . . Twee stuks.
- 2190 *Ferrum f. Mica ferrea rubra friabilis*, ex *Ertzgeburge, Tubinga & Vesuvio*. Vier verschillende soorten.
- 2191 *Ferrum f. Mica livida, & nigra, striata, squamis confluentibus undulatis*, ex *Monte Tasselot, Styria, Silesia* Drie stuks.
- 2192 *Ferrum f. Mica nigra &c*, ex *Pensilvania, Pireneis, Austria*. Vier stuks
- 2193 *Ferrum f. Mica nigra lamellosa, f. Magnesia? squamosa*, ex *Osaabrugensi* Drie stuks.
- 2194 *Cuprum Nativum crystallifatum*, crystallis octaedricis; ut & solidum quartzo adhaerens, ex *Dacia & Olnitzi* Twee stuks.
- 2195 *Cuprum Nativum solidum, granulis inmixtum*, ex *Cornubia*. Twee stuks.
- 2196 *Cuprum Nativum solidum informe*, ex *Rochs in Saska* Een stuk.
- 2197 *Cuprum Nativum superficiale in schisto rubro nigricante; & mixtum cum cupro rubro*, ex *Foeroa & Cornubia*. Twee stuks.
- 2198 *Cuprum Nativum granulosum, areniforme &c*, ex *Hungaria & Suecia*. Drie verschillende soorten in glaaze flesjes.
- 2199 *Cuprum Nativum dendroides*, ex *Temeswariensi*. Een stuk.
- 2200 *Cuprum Nativum dendroides; excrescens ex rudi viridescente spato*, ex *Snolnitzi & Cbemnitzi in Hungaria*. Twee stuks.
- 2201 *Cuprum Nativum dendroides excrescens ex cote quartzo albo mixtum*, ex *Cornubia*. Twee stuks.
- 2202 *Cuprum Nativum dendroides superficiale super corneum & spatum; ut & in tophaceo e flavo cinerescente*, ex *Salisburgensi & Temeswariensi*. Twee stuks
- 2203 *Cuprum Nativum capillare insistens minera ferri rubra, ochra mixta*, ex *Hungaria*. Een stuk.

- 2204 *Cuprum Nativum* capillare, insistens cavitatibus minerae cupri & ab omni lapide orbatum, ex *Trarbachio & Franckenbergensi*. Twee verschillende soorten.
- 2205 *Cuprum Nativum* superficiale in quartzo albo subpellucido, opaco, & in cote subcinereo, ex *Cornubia, Carintia & Smolandia*. Drie stuks.
- 2206 *Cuprum Praecipitatum*, basi ferrea, ex *Drontia, Smolnitzio in Hungaria & Suecia*. Drie stuks.
- 2207 *Cuprum Praecipitatum* basi lapidea super mineram ferri, ex *Vplandia*. Een stuk.
- 2208 *Cuprum Praecipitatum* basi terrea, ex *Vplandia*. Een stuk.
- 2209 *Cuprum Praecipitatum* f. Littera initialis nominis L. ex ferro in cuprum pulcherrime permutatae in aquis coementi, ex *Fodinarum Herngrunden-densum, prope Neosolium in Hungaria*. Een stuk.
- 2210 *Cuprum Praecipitatum* f. Littera initialis nominis T. ut supra. Een stuk.
- 2211 *Cuprum Praecipitatum*, f. Littera initialis nominis G. ut supra. Een stuk.
- 2212 *Cuprum* f. *Aerugo* nativa striata super mineram ferri, ex *Temeswariensi*. Een stuk.
- 2213 *Cuprum* f. *Aerugo* nativa striata, juncta cum minera cupri flava & ferro, ut & in calcareo, ex *Coloniensi, Bottendorff & Hercynia*. Drie stuks.
- 2214 *Cuprum* f. *Aerugo* nativa inspersa jaspidi rubro, & in cupro hepatico, ex *Hungaria & Siberia*. Twee stuks.
- 2215 *Cuprum* f. *Aerugo* nativa striata solida; Terrea cupro vitreo violaceo superinducta, & in matrice calcaria, ex *Saska, Cornubia, Wolfferstoller & Smaland*. Vyf stuks.
- 2216 *Cuprum* f. *Aerugo* nativa scissilis in lapide fissili bituminoso atro, ex *Noveboracensi*. Een stuk.
- 2217 *Cuprum* f. *Aerugo* nativa scissilis in schisto cupri-fero, mixta cum marga alba purpureaque, ex *Bottendorf & Hungaria*. Twee stuks.
- 2218 *Cuprum* f. *Aerugo* nativa ferrea cum ochra ferri lutea supra mineram cupri calciformen; ut & su-

- perfacialis super cuprum pyritosum, ex *Saska & Pensilvania*. Twee stuks.
- 2219 *Cuprum f. Aerugo* nativa solida stalactitica, in jaspide rubro; ut & super mineram argenti, ex *Staffordiae, Salsfeldi & Hungaria*. Drie stuks.
- 2220 *Cuprum f. Aerugo* nativa solida stalactitica, & polituram admittens, ex *Siberia & Tyrol*. Twee stuks.
- 2221 *Cuprum f. Aerugo* nativa solida praecipitata, cutisque tenuis instar obtegens calcareum, ex *Monte Atlantico & Derbensi*. Twee stuks.
- 2222 *Cuprum f. Aerugo* nativa solida inspersa in cupro griseo &c, ex *Fodina Antonii in Tyrol*. Een stuk.
- 2223 *Cuprum f. Aerugo* nativa granulata cohaerens solidiuscula, ut & topi formis, ex *Tyrol, Humsboy & Saska*. Vier stuks.
- 2224 *Cuprum f. Aerugo* nativa crystallifata superficialis splendida inspersa crystallulis plumbi spaticeis albis, ex *Cellerfeld*. Drie stuks.
- 2225 *Cuprum f. Coeruleum Montanum* in quartzo albo opaco, supra mineram cupri, & in quartzo saxoso, ex *Tyrol, Smolnitzio & Hungaria*. Vier stuks.
- 2226 *Cuprum f. Coeruleum Montanum* terreum in calcarea arenosa; in terra spongiosa nigricante; & spongiosum tophiforme &c, ex *Dacia, Drontia, Saska*. Vier stuks.
- 2227 *Cuprum f. Coeruleum Montanum* lapideum, solidum & granulosum &c, ex *Siberia & Temeswarisiensi*. Drie stuks.
- 2228 *Cuprum f. Coeruleum Montanum* lapideum intense coloratum, junctum aerugini, nativae terreae, & in calcareo rubrae ochraceae &c, ex *Saska, Salisburgenfi & Dacia*. Drie stuks.
- 2228 *Cuprum f. Coeruleum Montanum* crystallifatum aerugini nativae mixtum, ex *Simonis Judae in Dognacza*. Een stuk, vry groot.
- 2229 *Cuprum f. Coeruleum Montanum* striatum in matrice arenaria; crystallifatum super mineram cupri griseam nigrescentem; junctum aeruginibus ter-

terreas striata & crystallifata &c, ex Tyrol, Saska & Dacia. Vier stuks.

- 2230 *Cuprum f. Coeruleum Montanum* striatum in aerugine nativa solida; junctum aeruginibus ferreae striata & crystallifata, ex Tyrol & Dacia. Twee stuks.
- 2231 *Cuprum lazereum coeruleum fulvumque* splendens, ex Sylva Hercynia. Een stuk.
- 2232 *Cuprum lazereum* in spato & lapide coerulescente, etiam si flavum versicolor, ex Temeswarionfi. Twee stuks.
- 2233 *Cuprum lazereum violaceum*, vitreum & griseum, junctum cum cupro flavo, ex Trarbach, Cornubia & Hungaria. Drie stuks.
- 2234 *Cuprum vitreum violaceum* in spato crystallifato albo, vitreum colore plumbeo, ex Derbionfi, Cornubia & Trarbach. Drie stuks.
- 2235 *Cuprum vitreum* colore plumbo in quartzo albo; cinerescens in marga calcarea; etiam si recrementum cupri, ex Olnitzi, Saska &c. Drie stuks.
- 2236 *Cuprum griseum nigrescens* in lapide arenario; obductum aerugine nativa superficiale, solidum, unde Pech-Ertz audit, ex Sahlfeld, Pennsylvania, Hungaria & Dacia. Vier stuks.
- 2237 *Cuprum griseum canum*, mixtum cum cupro flavo pyritico, purum, superfacie diversicolore &c, ex Styria, Dacia, Herngrundt & Sebmolnitzi. Vier stuks.
- 2238 *Cuprum griseum canum obductum* diversicolore, ex Cornubia. Vyf stuks.
- 2239 *Cuprum griseum canum* in ferro spatioso; plumbi instar splendens; ut & in spato calcareo albo & spato vitreo albo, ex Neufolium, Styria, & St. Maria aux Mines. Vier stuks.
- 2240 *Cuprum griseum diversicolor* cum cupro flavo spatoque albo, & solidum, ex Saska & Dacia. Twee stuks.
- 2241 *Cuprum griseum canescens* in Zinnopolo quartzo mixtum. ex Hungaria. Een stuk.

- 2242 *Cuprum* griseum canum cum viridi montano, ex Tyrol. Een stuk.
- 2243 *Cuprum* album lucidum nidulans in cupro obscuro; junctum cum cupro griseo; maculis coeruleis maculatum, ex Cornubia, Neufolio & Saska. Drie stuks.
- 2244 *Cuprum* album obscurum in saxo, in spato lamellato, ex Neufolienfi & Saxoniam Twee stuks.
- 2245 *Cuprum* album speculari super saxum griseum; cellulare mixtum cum cupro flavo, ex Styria & Marstrandia. Twee stuks.
- 2246 *Cuprum* hepaticum fulvum, & cum quartzo pingui albo, ex Cornubia & Smolnitz. Vyf stuks.
- 2247 *Cuprum* hepaticum obscure coerulescens, & versicolor mixta quartzo granuloso albo, ex Cornubia & Trevirensi. Twee stuks.
- 2248 *Cuprum* rubrum crystallisatum opacum, solidum micans, junctum cum cupro nativo, ex Cornubia, Atlante & Dacia. Vyf stuks.
- 2249 *Cuprum* rubrum solidum micans junctum cum aerugine nativa terrea, ex Saska. Twee stuks.
- 2250 *Cuprum* rubrum solidum micans junctum cum cupro griseo cano, & cum cupro hepatico fulvo; etiam si califorme magis pulverulentum rubrum, ex Cornubia, Salisburgensi & Saska.
- 2251 *Cuprum* califorme induratum rubrum, junctum cum aerugine nativa solida & granulata, ut & vitreum grisei coloris, ex Saska &c. Twee stuks.
- 2252 *Cuprum* flavum solidum in schisto rudi nigro, in saxo arenoso, cum spato albo & cortice pyriticofo, ex Namurco, Goslariensis, Altenkirchensi & Claustubali. Vyf stuks.
- 2253 *Cuprum* flavum solidum, micans insperso quartzo, ex Hungaria, Saxoniam & Bosnia &c. Vier stuks.
- 2254 *Cuprum* flavum solidum, inspersum particulis quartzosis, sulphure intime junctum, versicolor, Pfauenschweif, argillae margaceae inhaerens, ex Nassovia, Smolnitzi, Komtoi & Hungaria. Vier stuks.



- 2255 *Cuprum flavum solidum versicolor, junctum cum spato albo, junctum arsenico, inspersum particulis quartzosis &c, ex Furstenberg, Cornubia &c.* Vier stuks.
- 2256 *Cuprum solidum flavum & particulis majoribus, junctum cum cupro grise cano, cum galena plumbi; variegatum cum quartzo mixto &c, ex Carinthia, Grapenbergensi, Saska & Tyroli.* Vier stuks.
- 2257 *Cuprum flavum diversicolor solidissimum coloribus pavonis conspicuum, ex Smölnitzio.* Een stuk.
- 2258 *Cuprum flavum versicolor, junctum cum galena & marcasita in quartzo aurifero, ut & pulchre coloratum &c, ex Saltzburgenfi & Cornubia.* Twee stuks.
- 2259 *Cuprum flavum multicolor in saxo quartzoso, ex Hungaria superiore.* Een stuk vry groot.
- 2260 *Cuprum flavum diversicolor, vulgo Pfauenschweif, junctum spato quartzoso, & inspersum in quartzo granuloso &c, ex Temeswaria & Hungaria.* Drie stuks.
- 2261 *Cuprum flavum diversicolor solidum pulchre splendens, ex Smölnitzio.* Een stuk.
- 2262 *Cuprum flavum solidum multicolor rude ac minus splendens, ex Smölnitzio.* Een stuk vry groot.
- 2263 *Cuprum sufflavum solidum purum arsenico inspersum, lamellatum cum galena plumbi, sublamellatum micans, ex Cornubia, Goslaria & Hungaria.* Vier stuks.
- 2264 *Cuprum sufflavum pyriti inmixtum, ex Smölnitzio in Hungaria.* Twee stuks.
- 2265 *Cuprum sufflavum micans cum pyritide sulphureo mixtum, & in saxo fissili griseo, ex Carinthia & Hungaria.* Twee stuks.
- 2266 *Cuprum sufflavum solidum in lapide talcoso cinerescente inmixtum, ut & superficialis in quartzo vitreo albo &c, ex Carinthia, Pacberstollen & Piberstollen.* Drie stuks.
- 2267 *Cuprum sufflavum solidum homogeneous in quartzo; ut & cum cupro cinereo arsenicali in spato albo, ex Tyroli & Dacia.* Twee stuks.

- 2258 *Cuprum sufflavum praecipitatum solidum superficiei hemisphaerica, ex Trewolensi in Cornubia.* Twee stuks.
- 2269 *Cuprum sufflavum solidum praecipitatum granulosum, ex Cornubia.* Een stuk.
- 2270 *Cuprum schisti pisciferi globulosum, ex Buccholtzio.* Een stuk.
- 2271 *Cuprum terreum ochraceum fuscum, arenaceum, & spongiosum variegatum, ex Gerbstaedt, Siberia & Temerwariensi.* Drie stuks.
- 2272 *Cuprum arsenicale rubens vulgo Kupffernickel, in schisto nigro, in calcareo nigrante, vocatur: Mispickel, ex Hallensi, Mansfeldico & Styria.* Drie stuks.
- 2273 *Cuprum arsenicale rubens in minera plumbi junctum cum cupro flavo, in magnesia squamosa s. Pseudogalena inspersum, ex Fabluna & Vestmannia.* Twee stuks.
- 2274 *Cuprum arsenicale rubens dispersum per cuprum griseum canum ac cuprum flavum, sufflavum mixtum cum cupro Nicolai, cum arsenico albo in argilla viridescente, ex Cornubia, Fabluna, Spondbeimenfi & Styria.* Vier stuks.
- 2275 *Plumbum s. Galena tessulis majoribus micans ex Mittelbachia.* Een stuk, ongemeen groot, lang, breed en dik à 6. à  $4\frac{1}{2}$  à  $3\frac{1}{2}$  d.
- 2276 *Plumbi galena nitidissima planis rectangulis, cubicis parallelepipedis &c, & tessulis ordinatim sitis, ex Blankenburgensi & Cumbria.* Verschillende stuks.
- 2277 *Plumbi galena tessulis majoribus micans, ordinatim dispositis, inordinatis irregularibus in spatio; invicem interfecantibus, ex Cornubia, Salisburgensi, Olnitzi & Flintensi.* Vier stuks.
- 2278 *Plumbi galena, tessulis majoribus micans inordinatim sitis; areis majoribus micans non distincta figura tessulari, & minoribus in lapide quartzoso, ex Newyork, Tyroli & Lotbaringia.* Vier stuks.
- 2279 *Plumbi galena tessulis majoribus invicem interfecantibus micans cum spatho crystallifato, tessulis majoribus inordinatis; areis non distincta figura tessu-*

tessulari &c, ex *Lotbaringia*, *Hibernia*, *Hercynia*, *Freyburgensi*. Vier stuks.

- 2280 *Plumbi galena* areis majoribus micans non distincta figura tessulari, in quartzo albo ex flavo, ex *Markirchensi* & *Carintia*. Drie stuks.
- 2281 *Plumbi galena* areis minoribus micans juncta minerae cupri flavae, ex *Hoderisfb.* Een stuk, vry groot à  $4\frac{1}{2}$  à  $3\frac{1}{2}$  d.
- 2282 *Plumbi galena* particulis minoribus micans; minimis splendens argento dives &c, ex *Suecia*, *Hungaria*, *Hackenburgensi* & *Markirch.* Een stuk.
- 2283 *Plumbi galena* particulis minoribus micans in spato, & in cote cinereo argento auroque dives, ex *Coloniensi*, *Styria* & *Saxonia*. Drie stuks.
- 2284 *Plumbi galena* particulis minoribus micans argento dives, juncta cupro flavo, ex *Hungaria*. Een stuk.
- 2285 *Plumbi galena* particulis majoribus, minoribusque argenteis micans in cote rubescente, ut & insperso quartzo, ex *Pacherstollen* & *Styria*. Twee stuks.
- 2286 *Plumbi galena* particulis majoribus obliquis replendens; in spato granuloso; texturae chalybeae &c, ex *Sablberg*, *monte Ramelio*, *Hackenburgensi* Vier stuks.
- 2287 *Plumbi galena* striata; particulis mixtis obliquis, minera superficie speculati, ex *Nassovia* & *Anglia*. Twee stuks.
- 2288 *Plumbi galena* granulata cinerata cum arena quartzosa alba; ut & *Plumbago* solida, colore plumbeo, ex *Munsterreyffel* & *Cornubia*. Drie stuks met een meenigte kleintjes.
- 2289 *Plumbum* spataceum striatum fissilis album, nigro infectum, argilla fusca inquinatum, ex *Anglia*, *Coloniensi* & *Newyork*. Drie stuks.
- 2290 *Plumbum* spataceum informe lamellosum, vitrescens album in quartzo, ex *Schemnitzio*, *Styria* & *Alsatia*. Drie of ses stuks.
- 2291 *Plumbum* spataceum crystallifatum crystallis teretibus striatis fascicularibus, argenti coloris albidum opacum splendens; ut & viridis opaca crystallifata, ex *Zellerfeld* & *Anabergam*. Twee stuks.

- 2292 *Plumbum spataceum crystallifatum album, crystallis hexagonis planis, pellucens derafo crystallorum cortice opacum &c, ex Chemnitzii.* Een stuk, vry groot.
- 2293 *Plumbum spataceum crystallifatum, crystallis squamae formibus fasciculatis contiguis, ex Hungaria.* Een stuk.
- 2294 *Plumbum spataceum crystallifatum, crystallis sacharinis pellucidis, in galena tessulis minimis micans efflorescente ex quartzo crystallifato subpellucido & amorpho, ex Mittelbach.* Een stuk.
- 2295 *Plumbum spataceum crystallifatum, crystallis squamae formibus fasciculatis contiguis luteis super galena tessulis minoribus, ex Chemnitzii.* Een stuk.
- 2296 *Plumbum viridescens, viridis opaca crystallifata, ut & in matrice martiali, ex Schoppau & Alsatia.* vier stuks.
- 2297 *Plumbum viridescens opaca crystallifata in lapide spatoso, juncta cum particulis majoribus galenae, ut & cupro vitreo violaceo, ex Smolandia &c.* Twee stuks.
- 2298 *Plumbum viridescens opaca crystallifata germinans super lapidem calaminarem, ut & in ferro ochraceo, solidumque lapide arenario cinerescente, ex Juliacensi, Bobemia & Norvegia &c.* Drie stuks.
- 2299 *Plumbum viridescens tophaceum striatum superficiale in quartzo albescente, ex Freyburgensi.* Een stuk.
- 2300 *Plumbum viridescens tophaceum striatum super quartzo spathosoque, ex Brisgovia.* Een stuk.
- 2301 *Plumbum viridescens tophaceum striatum superficiale, junctum particulis micans minoribus galena, ex Clavethalia.* Een stuk.
- 2302 *Plumbum oculatum in lapide arenario albo durissimo dendritico, & albo rubescente; striatum oblique splendens nidulans in saxo, ex Flintensi, Gortzenstadio, Carniola & Carinthia.* Vier stuks.
- 2303 *Plumbum oculatum flavum, obductum viridescente cry-*

- crystallifato, crystallis minutissimis contiguis, ex *Flintensi*. Een stuk.
- 2304 *Plumbum* oculatum in argilla fragili cinerescente macra; citrina & rubra juncta galenae in matrice quartzosa, ex *Cornubia*, *Flintensi* & *Sudermannia*. Vier stuks of soorten.
- 2305 *Plumbum* destructo inspersum, aeruginique nativae ferreae, pulverulentum fuscum, & nigrum crystallifatum, ex *Chebnitzio*, *Tberesiae in Hungaria* & *Cellerfeldensi*. Drie soorten.
- 2306 *Stannum* crystallifatum album in minera stanni compacte rubescente, ut & crystallis majoribus mixtis &c, ex *Cornubia*. Twee stuks.
- 2307 *Stannum* crystallifatum nigrum areniforme ex fluminibus; crystallis maximis nigris, cum Pseudo galena duro, ex *Cornubia*, *Westmannia* & *Pennsylvania*. Twee stuks met een meenigte kleintjes.
- 2308 *Stannum* crystallifatum nigrum super spatium cubicum album subpellucidum, pyrite intus continuatibus super galena plumbi, ex *Cornubia*. Een stuk.
- 2309 *Stannum* crystallifatum nigricans; junctum quartzo & spato crystallifato; ut & crystallifatum rubescens, ex *Anglia* & *Valesia*. Een stuk met verscheidene kleintjes.
- 2310 *Stannum* crystallifatum colore granitico, ex *Pennsylvania* & *Saxonia*. Drie stuks.
- 2311 *Stannum* rubiginosum crystallis minoribus mixtum in quartzo pyrituoso, ex *Bobemia*. Een stuk.
- 2312 *Stannum* rubiginosum compactum crystallis majoribus mixtum, ex *Cornubia*. Een stuk.
- 2313 *Stannum* rubiginosum compactum granulis splendentibus mixtum, ex *Cornubia*. Een stuk.
- 2314 *Stannum* rubiginosum particulis granulatis minutissimis & crystallis nigris minoribus, ex *Cornubia*. Twee stuks.
- 2315 *Stannum* compactum particulis granulatis s. crystallis majoribus mixtum petra vestitum, ex *Cornubia*. Een stuk.
- 2316 *Stannum* crystallifatum rubescens crystallis minoribus in quartzo, ex *Cornubia*. Een stuk.

- 2317 *Stannum crystallifatum*, saxo mixtum cum crystallulis minoribus nigris, ex *Cornubia*. Een stuk, met vier kleintjes.
- 2318 *Stannum crystallifatum nigrum spatato albo mixtum*, ut & compactum super quartzo albo, ex *Tyrolis* & *Cornubia*. Twee stuks.
- 2319 *Stannum crystallifatum nigrum compactum*, crystallulis minimis splendidis mixtum, ex *Cornubia*. Een stuk.
- 2320 *Stannum crystallifatum nigrum*, crystallis centro concurrentibus, ex *Cornubia*. Twee stuks.
- 2321 *Stannum crystallifatum album*, crystallis nigris informibus, ex *Cornubia*. Een stuk.
- 2322 *Stannum crystallifatum album*, crystallis nigris minoribus, ex *Bobemia*, *Marienberg* & *Cornubia*. Drie stuks.
- 2323 *Stannum arenarium* s. crystallulae minutissimae nigrum in arena, ex *Cornubia*. Vyf soorten.
- 2324 *Stannum crystallifatum nigrum*, ut & crystallulae nigrae minutissimae stanni arenarei, ex *Mallaca* & *Chebnitzio*. Twee soorten.
- 2325 *Stannum* post primam fusionem eminens eliquescens, ex *Officinis Cornubianis*. Een stuk.
- 2326 *Stannum* post secundam fusionem factum ex . . . . Een stuk, lang by 21 d.
- 2327 *Platina di Pinto granulata*, ex *Pinto s. Quinto in America*. Rustende in een Flesje.
- 2328 *Argentum Nativum bracteatum*, foliorum instar configuratum in quartzo albo, ex *Panama in America*. Een stuk, geen sijn groot.
- 2329 *Argentum Nativum bracteatum*, bracteis superficiei rudi in lapide calcareo coerulefcenti spatoque albo mixto, ex *Kongsberg in Norvegia*. Een zeer ryk stuk, vry groot.
- 2330 *Argentum Nativum dentatum* in spatato calcareo albo, quartzo aucto, ex *Markirchen*. Een stuk, geen sijn groot.
- 2331 *Argentum Nativum dentatum* ditissimum inter crystallos quartzofas subgerminans, tegentibus mineram argenti rudem nigram, marcasitae inspersam,

fam, ex *Salisbergensi in Hungaria*. Een stuk, geenfins klein.

- 2332 *Argentum Nativum dentatum*, junctum auro, pyritaeque in crySTALLIFATO quartzo, ex *Cbemnitio & Fodina Cbristinae in Hungaria*. Twee stuks.
- 2333 *Argentum Nativum dentatum* junctum vitreae & fragilis albae vegetans in quartzo crySTALLIFATO, ex *Cbemnitio in Hungaria*. Een stuk geenfins klein.
- 2334 *Argentum Nativum lamellatum* inter crySTALLOS quartzofas excrescit e minera solida nigra argenti, marcafitiferaque, ex *Cbemnitzenfibus in Hungaria*. Een stuk, vry groot.
- 2335 *Argentum Nativum dendroides* in spato albo vitreo, ex *Fraulein Cbristina prope Regio Montium in Norvegia*. Een zeer ryk stuk, vry groot.
- 2336 *Argentum Nativum capillare* cum crySTALLULIS quartzofis granulisque in jaspide hepatici purpurascen-te coloris, ex *Potosia prope Cousque in Brasilia & Norvegia*. Twee stuks, geenfins groot.
- 2337 *Argentum Nativum granulatum*, in granulis in schisto cinereo; inmixtumque sabulo cinereo tenuissimo, ex *Hobensolmia & Comorra*. Twee verschillende soorten.
- 2338 *Argentum Nativum granulatum*, in granulis superficiale ac radicum in minera ferri micacea nigra; ut & in spato margaritacei coloris s. utrinque investiens Zeoliten spatiformam &c, ex *Austria & Norvegia*. Twee stuks, geenfins groot.
- 2339 *Argentum Vitreum*, germinans super calcareum coerulefcentem marcalitae argentiferae inperfum; ut & subramofum, ex *Hoff in Hungaria & Markirch*. Vier verschillende ituks, geenfins groot.
- 2340 *Argentum Vitreum germinans* super quartzum argentiferum, ex *Salisbergensi in Hungaria*. Een stuk, geenfins klein.
- 2341 *Argentum Vitreum germinans* superficiale in quartzo spatofo, ex *Cbemnitio in Hungaria*. Een stuk, vry groot.
- 2342 *Argentum Vitreum germinans* superficiale in quartzo albescente, junctum sulphureo nativo, *Cinnabaris*

- baris crystallifato & Antimonio striato, ex *Hungaria*? Een zeer ongemeen en vry groot stuk van 6. à 5 duim.
- 2343 *Argentum Corneum* flavescens in lapide calcareo rudi cinereo, ex *Saxonia*. Een stuk.
- 2344 *Argentum Corneum* fuscum in argilla indurata ferruginosa, ex *Joachimsthal in Bobemia*. Twee stuks, geensins groot.
- 2345 *Argentum Corneum* flavescens in lapide calcareo, ex *Saxonia*. Een stuk, geensins groot.
- 2346 *Argentum rubrum* nigrescens in quartzo; junctum argento nigro in quartzo spongioso, marcasita aurifero mixtum, ex *Chebnitzii & Hoderiscl in Hungaria*. Twee stuks.
- 2347 *Argentum rubrum* opacum in quartzo, arsenico? albo pulverescente mixto, ex *Annae Cremnitzii in Hungaria*. Een stuk.
- 2348 *Argentum rubrum* nigrescens inter faxo quartzoso, ex *Annaesclachtensi Cremnitzii*. Een stuk.
- 2349 *Argentum rubrum* inspersum quartzo crystallifato spongioso, junctum cum argento albo obscuriore efflorescente, ex *Chebnitzio in Hungaria*. Een stuk, geensins klein.
- 2350 *Argentum rubrum* superficiale cum minera argenti nigri marcasitifera in quartzo albo, ex *eodem loco*. Een stuk, vry groot.
- 2351 *Argentum rubrum* superficiale in quartzo, ex *Chebnitzio*. Een stuk.
- 2352 *Argentum rubrum* superficiale nigrescens super quartzum auri venam continens, ex *Mattbiae Cremnitzii*. Een stuk, geensins klein.
- 2353 *Argentum rubrum* nigrescens cum crystallis spatosis prismaticis sexangularibus truncatis, ex *Andreas Kreutz*. Een stuk.
- 2354 *Argentum rubrum* pellucidum in quartzo albo opaco, ex *Markirch in Alsatia*. Een stuk.
- 2355 *Argentum rubrum* pellucidum in quartzo albo cinerescente, ex *Suecia*. Een stuk.
- 2356 *Argentum rubrum* in spato albo mixtum cum argento



- gento albo candido, ex *Markirch in Alsatia*. Een stuk.
- 2357 *Argentum rubrum crystallifatum* pellucidum, crystallis maximis in quartzo, ex *Markirch in Alsatia*. Een zeer ongemeen stuk, geenſins klein.
- 2358 *Argentum rubrum crystallifatum* nigrefcens, crystallis minimis confluentibus in quartzo, ex *Hungaria*. Twee ſtuks.
- 2359 *Argentum rubrum crystallifatum* ſuperficiale junctum cum galena particulis minoribus oblique reſplendentibus, ex *Hoff in Hungaria*. Een stuk.
- 2360 *Argentum rubrum crystallifatum* nigrefcens crystallis minutiffimis diſperſis in quartzo - albo crystallifato & minera argenti pyriticoſa, ex *Antonii de Padua Chemnitzii*. Een stuk, geenſins klein.
- 2361 *Argentum rubrum crystallifatum*, crystallis minutiffimis venoſe diſperſis per cotem cinereum auriferum, ex *Annae Chemnitzii*. Een stuk, geenſins klein.
- 2362 *Argentum rubrum crystallifatum*, crystallis minutiffimis ſuper argentum album in quartzo ſemi-pellucido, ex *Chemnitzio in Hungaria*. Een stuk, geenſins klein.
- 2363 *Argentum album* ſplendens candidum, ſolidum inhaerens minerae auriferae in quartzo, ex *Annaſchachtenti Chemnitzii*. Een ongemeen stuk, geenſins klein.
- 2364 *Argentum album* granulofum ac venarum inſtar per quartzum album, nigrefcenteque, ex *Gaſſaria*. Een stuk.
- 2365 *Argentum album* in cote cinereſcente, ex *Bohemia & Saxonia*. Een stuk, nevens een kleintje.
- 2366 *Argentum album*, mixtum cum galena plumbi in quartzo albo; & ſolidum minus ſplendens nidulans in quartzo albo, ex *Hercynia & Chemnitzio*. Twee ſtuks, geenſins groot.
- 2367 *Argentum album* diſperſum per ſolidum quartzum album, ex *Chemnitzio*. Een stuk.
- 2368 *Argentum album* in quartzo crystallifato, quod ſupra obteſtum crystallis planis latis undique mar-

- cafcitis confluentibus, ex *Salisbergensi*. Een stuk.
- 2369 *Argentum album* granulose inſperſum per corem hepatici coloris, ex *Cbemnitzeni*. Een ſtuk.
- 2370 *Argentum album* in ſpato albo, junctum cum cupro flavo & quartzo coeruleſcente, ex *Gölnitzio in Hungaria*. Een ſtuk.
- 2371 *Argentum album* obſcurioris coloris granulofum efflorefcente ſuper quartzum fufcum, ex *Hoderiſch & Finſterot in Hungaria*. Twee ſtuks.
- 2372 *Argentum album* granulofum efflorefcente obſcurioris colore ſuper quartzum ſpongioſum fufcum, ex *Hoderiſch in Hungaria*. Een ſtuk, ongemeen en zeer groot.
- 2373 *Argentum album* efflorefcens ex minera aurifera, vitrea & argento pyriticoſa & quartzo flores braſſicae cauliflorae aemulante, ex *Cremnitzio*. Een ſtuk.
- 2374 *Argentum album* nidulans cum vitreo in quartzo cavernoſo albo informi &c, ex *Brennerſtollen in Hungaria*. Een ſtuk.
- 2375 *Argentum album* nigricans mixtum cum marcaſita, ex *Tberesia in Hungaria*. Een ſtuk, geenſins klein.
- 2376 *Argentum album* nigrefcens, cryſtallis ſ. granulis minutiffimis in ſaxo, junctum cum galena argentifera plumbi & pyriticoſo aurifero, ex *Cbemnitzio in Hungaria*. Een ſtuk, geenſins klein.
- 2377 *Argentum album*, junctum cum argento pyriticoſo in ſpato coeruleſcente albo; nigrefcens ſpongioſum mixtumque cum argento galenaeformi pyriticoſo, ſuper quartzum, ex *Windſchbachten & Matthiae Cbemnitzii in Hungaria*. Twee ſtuks.
- 2378 *Argentum album* nigrefcente ſpongioſum cum pyrita cupri quartzo granulato mixta, ex *Sigliſbergae in Hungaria*. Een ſtuk.
- 2379 *Argentum griſeum* ſolidiuſculum in ſpato albo quartzoque, ex *Hercynia*. Een ſtuk.
- 2380 *Argentum griſeum* colore chalybeo in cote; mixtumque cum minera argenti rubra, ex *Markirchia*. Twee ſtuks, geenſins groot.

- 2381 *Argentum griseum* mixtum cum aerugine nativa solida super spatium, ex *Lotbaringia*. Een stuk, geensins klein.
- 2382 *Argentum griseum* insidens in quartzo albo durissimo aerugine mixto, ex *Sainte Marie aux Mines*. Een stuk, geensins klein.
- 2383 *Argentum griseum* superficiale in cupro subflavo quartzo mixtum, ex *Markirch in Alsatia*. Een stuk, geensins klein.
- 2384 *Argentum pyriticosum* crystallifatum, junctum cum crystallis quartzosis super mineram argenti plumbiferam, ex *Theresiae Cbemnitzii in Hungaria*. Een stuk, vry groot.
- 2385 *Argentum pyriticosum* crystallifatum concretum in massam solidam utrinque obsitam minera Zinci crystallifata, ex *Cbemnitzii in Hungaria*. Een stuk, geensins klein.
- 2386 *Argentum pyriticosum* crystallifatum, crystallis minimis & marcasitae tetraedricae minimae per quartzum dispersis, una cum minera Zinci spatosa &c, ex *Theresiae Cbemnitzii in Hungaria*. Een stuk, geensins klein.
- 2387 *Argentum pyriticosum* rude in minera plumbi argentifera cum cupro flavo in quartzo, ex *Weidenschacht in Hungaria*. Een stuk, geensins klein.
- 2388 *Argentum pyriticosum* rude in minera plumbi argentifera, nigrescente junctum cupro flavo, ex *Cbemnitzii in Hungaria*. Een stuk, vry groot.
- 2389 *Argentum pyriticosum* rude in minera plumbi argentifera nigra solida, quartzo albo & cupro flavo mixta, ex *Siglisbergenfi in Hungaria*. Een stuk, vry groot.
- 2390 *Argentum pyriticosum* rude in galena plumbi argentifera, juncta marcasitae auriferae & quartzo, ex *Hoff Cbemnitzii in Hungaria*. Een stuk, geensins klein.
- 2391 *Argentum radiatum* s. plumosum nigrum in quartzo fusco alboque opaco, ex *Saxonia & Hercynia*. Twee stuks.

- 2392 *Argentum figuratum* spicam referens, ex *Franckenberg in Hassia*. Eenige stukjes.
- 2393 *Argentum figuratum* caules plantarum referens; juncta pyritae cupri flavae, ex *Franckenberg in Hassia*. Een stuk.
- 2394 *Argentum oculatum* s. Nativum in granulis in lapide nigrescente corneo; calcareoque cinereo maculoso; ut & dendriticum in lapide rubescente, ex *Annaberga in Styria*. Vyf stuks.
- 2395 *Argentum oculatum* in lapide calcareo cinerescente dendriticae, ex *Annaberga in Styria*. Een stuk, vry groot.
- 2396 *Argentum oculatum* in spato albo opaco vitreo, ex *Cbemnitzio*. Een stuk, geensins klein.
- 2397 *Argentum oculatum* in schisto nigro foliis ornato; ut & in aluta montana rubra foliacea, ex *Hassia & Clausthalia*. Twee soorten.
- 2398 *Argentum oculatum* in argilla alba rufoque spongioussima, rufa cohaerente rudi, albidiore, albidula calcarea pyritica, pulverulenta, granulata, fuscaque &c, ex *Windisch Leyten, Pacherstollen, Siglisbergensi, Cbemnitzii in Hungaria & Styria &c*. Seven verschillende soorten.
- 2399 *Argentum oculatum* in galena mineralisata nigra, junctum pyrite in cote coerulecente, ut & in quartzo, ex *Cbemnitzii*. Twee stuks.
- 2400 *Argentum oculatum* in cote cinereo cum pyrita flava; etiam in quartzo albo, ex *Theresa Cbemnitzii*. Twee stuks.
- 2401 *Argentum oculatum* in galena mineralisata nigra cupro juncta, saxo vulgo: *zwischen tauben Staalbändern*, includitur, ex *Cbemnitzii*. Een stuk, zeer groot, lang of breed 7 à 8 duim.
- 2402 *Argentum oculatum*, junctum cum cupro in cote coerulecente; ut & in quartzo albo, ex *Pieberstollen in Hungaria*. Twee stuks.
- 2403 *Argentum oculatum* germinans cum galena plumbi in quartzo granulato, ex *Theresa & Pieberstolensi & Cbemnitzii*. Twee stuks.
- 2404 *Argentum oculatum* nigrescens solidum punctatim  
spar-

- sparsa in cote cinereo, ex *Hungaria*. Een stuk, geenfins klein.
- 2405 *Argentum oculatum* nidulans in quartzo albo, ex *Piberstollen in Hungaria*. Een stuk, geenfins klein.
- 2406 *Argentum oculatum* in galena plumbi mineralifata dispersum in quartzo albo, ex *Pacherstollen Chemnitzii*. Een stuk, vry groot.
- 2407 *Argentum oculatum* in galena plumbi; ut & solidum ramosum per quartzum, ex *Siglisberg &c. in Hungaria &c.* Drie stuks.
- 2408 *Argentum oculatum* nigrescente solidum in saxo cinereo, ex *Xaveri-Haspel in Hungaria*. Een stuk, vry groot.
- 2409 *Argentum oculatum* nigrescente junctum cum venis argenti pyriticosi, ex *Siglisberg*. Een stuk, geenfins klein.
- 2410 *Argentum oculatum* nigrescente minus pyriticosum in cote cinereo & in quartzo albescente, ex *Siglisberg & Cbristina in Hungaria*. Twee stuks, geenfins klein.
- 2411 *Argentum oculatum* nigrescente solidum in saxo cinereo cum quartzo rudi & pyrite flava inspersa, ex *Chemnitzii*. Een stuk, vry groot.
- 2412 *Argentum oculatum* nigrescente in quartzo albo cum pyrite flava inspersa, ex *Cbristina Chemnitzii*. Een stuk, geenfins klein.
- 2413 *Argentum oculatum* nigrescente in quartzo; rubescenteque asterisciformi; ut & in galena plumbi mineralifata, ex *Sargozi, Hoderich, Pacherstollen Chemnitzii*. Ses stuks.
- 2414 *Argentum oculatum* nigrescente in cote coerulefcente quartzoso, intermixto cum pyrita, ex *Chemnitzensi*. Een stuk, geenfins klein.
- 2415 *Argentum oculatum* nigrescente in cote cinereo quartzoso; ut & pyrita rubra juncta minera argenti albae & in quartzo albo, ex *Chemnitzio*. Twee stuks.
- 2416 *Argentum oculatum* nigrescente calcareo arenoso albo, cum minera galeni plumbi obscura, pyrite

- flavo, ex Nicolai in Hungaria. Een stuk, geen-  
fins klein.
- 2417 *Argentum oculatum* nigrescente solidum cum mi-  
nera galeni plumbi & pyrite aurifero in saxo coe-  
rulescente, ex *Pacherstollen Ferdinandi in Hun-  
garia*. Een stuk, vry groot.
- 2418 *Aurum Nativum* radicatam foliaceam germinans  
quartzo albo inhaerens, ex *Transilvania*. Een stuk,  
geenfins groot.
- 2419 *Aurum Nativum* radiatum foliaceum germinans  
in quartzo cinerescente, ex *Transilvania*. Een stuk,  
geenfins groot.
- 2420 *Aurum Nativum* foliaceum germinans crispatum  
in quartzo albo, ex *Cremaizienfi*. Een stuk, geen-  
fins groot.
- 2421 *Aurum Nativum* radicatam germinans in cote ru-  
fescente, ex *Sumatra*. Een stuk, geenfins groot.
- 2422 *Aurum Nativum* granulolum germinans totumque  
cotem penetrans, ex *Hoff in Hungaria*. Een stuk,  
geenfins groot.
- 2423 *Aurum Nativum* granulatum radicatam quartzo  
albo inhaerens, ex *Divi Petri in Botza Chemnit-  
zii*. Een stuk, geenfins groot.
- 2424 *Aurum Nativum* radicatam granulatum, cum mar-  
casita super quartzum coerulescente, ex *Tyrolfi*.  
Een stuk, geenfins groot.
- 2425 *Aurum Nativum* radicatam granulatum dispersum  
per calcareum, ex *Matthiae Cremnitzii*. Een stuk,  
geenfins groot.
- 2426 *Aurum Nativum* radicatam superficiale granulatum  
percurrans quartzum coerulescentem, ex *Salisbur-  
genfi in Hungaria*. Drie stuks, geenfins groot
- 2427 *Aurum Nativum* radicatam cum galena argentife-  
ra quartzo albo inhaerente, ex *Transylvania*. Een  
stuk, geenfins groot.
- 2428 *Aurum Nativum* radicatam insensibiliter lapidi  
arenario rubro innatum, ex *Aurach in Franconia*.  
Vier stukjes, geenfins groot.
- 2429 *Aurum Nativum* radicatam quartzo fusco intime

- mixtum, ex *Alpis Criben in Comitatu Liptoviensi*. Een stuk.
- 2430 *Aurum Nativum* radicatum arenario cuprifero nigro s. rubescente inmixtum, ex *Butritz in Hungaria*. Twee stuks, geenſins groot.
- 2431 *Aurum Nativum* radicatum mineræ cinnabarinæ intime mixtum, ex *Cbemnitzo*. Een stuk.
- 2432 *Aurum Nativum* radicatum granulatumque in minera argenti nigra, quartzo albo inhaerente, ex *Transilvania*. Een stuk, geenſins groot.
- 2433 *Aurum Nativum* radicatum in minera argenti nigra venosè quartzum insensibiliter mixtum, ex *Cremnitzio*. Een stuk, geenſins klein.
- 2434 *Aurum Nativum* radicatum in minera cupri ferro argentoque mineralisatum, ex *Sevembergen*. Een stuk, geenſins groot.
- 2435 *Aurum Nativum* radicatum in minera argenti rubra crystallina opaca, ex . . . . Een ongemeen stuk, geenſins groot.
- 2436 *Aurum Nativum* radicatum informe in argento albo cinerescente granuloso, efflorescente, ex *Annae Cremnitzii in Hungaria*. Een stuk, geenſins groot.
- 2437 *Aurum Nativum* solutum arenæ subtili nigrescenti granulatum immixtum &c, ex *Lintz & Rbeno prope Vesaliam*. Twee soorten, de eene in een glaaze flesje.
- 2438 *Aurum Nativum* solutum arenæ subtili rubescenti granulatum immixtum, ex *Coburgo & Hassia*. Twee soorten, in twee glaaze flesjes.
- 2439 *Aurum Nativum* solutum arenæ inaequali grossiori quartzosæ albae granulatum immixtum, ex *Guinea*. In een glaaze flesje.
- 2440 *Aurum Nativum* solutum in lamellis arenæ immixtum, ex *Bucharia*. In een glaaze flesje.
- 2441 *Aurum Nativum* solutum arenæ ferriferæ subtili rufescenti & nigrescenti mixtum, ex *Pensilvania & Danubio*. Twee soorten, de eene in een glaaze flesje.



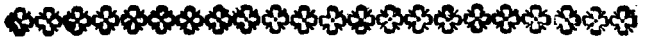

## P E T R E F A C T A.

- 2442 *Phytolithus trunci jaspideus fusco nigrescente, ex Dambach prope Coburgum.* Een stamstuk, zeer groot, hoog en dik  $9\frac{1}{2}$  duim.
- 2443 *Phytolithus, ut supra, ex Dambach prope Coburgum &c.* Twee stuks, aangesleepen en geenfins klein.
- 2444 *Phytolithus, ut supra, ex Ducatu Coburgensi.* Vier stuks, aangesleepen en geenfins groot.
- 2445 *Phytolithus achatinus, cinerescens fuscus, ex Burgundia & Franconia.* Twee stuks, het eene aangesleepen en geenfins groot.
- 2446 *Phytolithus achatinus atro fuscus, ex Franconia & Coburgo.* Twee stuks, het eene aangesleepen en geenfins groot.
- 2447 *Phytolithus achatinus fusco cinerescente, ex Hungaria & Hallensi.* Twee stuks, geenfins groot.
- 2448 *Phytolithus jaspideus flavo fuscus nigrescente, rami insertio, gemmarum oculi, medulla & circuli annotini pulchre apparent, ex Dambach prope Coburgum.* Een stamstuk, geenfins klein en aangesleepen.
- 2449 *Phytolithus truncifiliceus, fibris ochraceo ferreis solutis cortice ferrifero, ex . . . .* Een stuk, geenfins klein.
- 2450 *Phytolithus filiceus cinereo albicans, ex Kellerberg & Veronensi.* Twee stuks, geenfins groot.
- 2451 *Phytolithus filiceus cinereo albescente, ex Styria, della Morra & Martinica.* Drie stuks, geenfins groot.
- 2452 *Phytolithus filiceus cinerescente albicans, ex Keyzersteinbruck in Hungaria.* Een stuk, vry groot.
- 2453 *Phytolithus filiceus cinereus, ex Wesenir.* Een stuk, vry groot.
- 2454 *Phytolithus filiceo-arenosus ex . . . .* Een stuk, geenfins klein.
- 2455 *Phytolithus trunci petrosiliceus flavus, ex Martinica.* Een stuk, zeer groot, lang en breed 7 à 10 duim.



- 2456 *Phytolithus trunci petrosiliceus albescens*, & radicis arboris achatinus, ex *Montibus Carpathicis & Bobemia*. Twee stuks, geenfins groot.
- 2457 *Phytolithus petrosiliceus flavus*, ex *Montibus Carpathicis*. Een stuk, geenfins klein.
- 2458 *Phytolithus trunci cretaceus fuscescens*, ex *Hei-brun &c* Twee verschillende stuks, geenfins groot.
- 2459 *Phytolithus ligni quercini indurati sub arena*. ex *pago Maritimo Schevelingi repertus* Twee stukjes.
- 2460 *Phytolithus foliorum Tiliae in saxo micaceo*, ex *Herstenbach Tigurinae*. Een stuk, geenfins klein.
- 2461 *Phytolithus foliorum Pyri & Tiliae in saxo micaceo*, ex *Berlingen*. Twee stuks, zo groot als klein.
- 2462 *Phytolithus Polypodii in schisto rubro & calcareo griseo*, ex *Lutzelstein & Salopiae* Twee stuks, geenfins groot, het eene doubleerende.
- 2463 *Phytolithus Polypodii in schisto nigro menfali*, ex *Anglia*. Twee stuks, geenfins klein.
- 2464 *Phytolithus Polypodii in schisto nigricante*, ex *Sponheimensi*. Een stuk, vry groot.
- 2465 *Phytolithus Graminis in ardifica regulari*, ex *Hemmeren prope Coburgum*. Een stuk, doubleerende, en geenfins klein.
- 2466 *Phytolithus Graminis, ut & radicum minimorum in schisto nigro rude*, ex *Tuit prope Aquisgranum & Helvetia*. Drie stuks, geenfins groot.
- 2467 *Phytolithus Spicae frumenti, an avenae Caninae?* in calcario griseo, ex *Salopiae*. Een gesplift stuk, geenfins klein.
- 2468 *Phytolithus Fructuum, an nuclei Amygdalae?* ex... Twee van een gesplisde pitjes.
- 2469 *Zoolithus Vertebrae in quadro albo*, ex *Sichem, prope Trajectum ad Mosam*. Een stuk, geenfins klein.
- 2470 *Zoolithus Vertebrae, ex Heddingtonianis*. Een stuk, met verschillende kleintjes.
- 2471 *Zoolithus Vertebrae, ex Sichem prope Trajectum ad Mosam*. Een stuk, vry groot.
- 2472 *Zoolithus Scapulae ut & incerti Ossis, ex Anglia, Marienburgo & Querfurto*. Drie stuks, zoo groot als klein.

Petrefacta.

- 2473 *Zoolithus* incerti Offis, in lapide calcareo, ex *Sarrebourg & Esperstedt*. Twee vierkante plaatjes.
- 2474 *Zoolithus* incerti Offis in lapide arenoso, calcareo-que coerulefcenti &c, ex *Esperstedt & Hallenfi*. Twee ftuks, het eene doublerende.
- 2475 *Zoolithus* incerti Offis, ex *Campania*, *Monte Petri prope Trajectum ad Mosam*, *Wolfenbuttelamengi*, *Osnabrugengi* & *Obbauferngi*. Vyf ftuks, geenfins groot.
- 2476 *Zoolithus* dentis Molaris & *Canini*? *Elephantini*, ex *Hervoorden & Osnabrugengi*. Twee ftuks, geenfins klein.
- 2477 *Zoolithus* f. Ebur foſſile, ex *Osnabrugengi*. Een ftuk, geenfins klein.
- 2478 *Ampibiolithus* *Serpentis* f. *Anguis*; eſt pars corporis anguini parum compreff, ſquamis diſtinctiſſime undique imbricatum circumdati, ex *Magdeburgengi*. Een ftuk, lang 7. breed 1½ duim.
- 2479 *Ichtbyolithus* *Piſcis* integri convexiufculique in ſchiſto nigro duriffimo, convenit cum *Erythrina Zoophyl. n. 354.* ex *Syria*. Een ongemeen ftuk geenfins klein.
- 2480 *Ichtbyolithus* integri compreffique in ſchiſto nigro cuprifero, ex *Meinungengi*. Een ftuk, vry groot, lang en breed 10 à 4½ duim.
- 2481 *Ichtbyolithus* ut ſupra, in ſchiſto nigro, exhibit formam *Salmonis*, ex *Eisleben*. Een ftuk, lang en breed 19 à 5½ duim.
- 2482 *Ichtbyolithus* ut ſupra, in ſchiſto nigro, ex *Breytungen*. Een ftuk, lang en breed 10. à 4 duim.
- 2483 *Ichtbyolithus* ut ſupra, in ſchiſto nigro, exhibit *Cyprinum Zoophyl. n. 337.* ex *Buckboltz*. Een ftuk, lang en breed 9. à 2½ duim.
- 2484 *Ichtbyolithus* ut ſupra, in ſchiſto nigro, in utriſque paginis diverſi genere piſces exhibentur, ex *Buckboltz*. Een ftuk, lang en breed 8. à 4½ duim.
- 2485 *Ichtbyolithus* ut ſupra, in ſchiſto nigro, ex *Buckboltz*. Een ftuk, lang en breed 8½ à 2½ duim.
- 2486 *Ichtbyolithus* ut ſupra, in ſchiſto nigro, ex *Hobnſtein*. Een ftuk met twee Viſſen, lang en breed 8. à 6. duim.

2487 *Ich-*

- 2487 *Ichtbyolithus* ut supra, in schisto nigro, ex *Breitungen & Eifenach*. Twee stuks, geenfins klein.
- 2488 *Ichtbyolithus* ut supra, in schisto nigro, ex *Riegersdorff & Mansfeldia*. Twee stuks, geenfins klein.
- 2489 *Ichtbyolithus* ut supra, in schisto nigro, ex *Eislebensh &c*. Twee stuks, geenfins klein.
- 2490 *Ichtbyolithus* ut supra, in gleba calcarea cinerea, vocatur: *Niere f. Schwable*, ex *Sponbeimensi*. Een stuk, doubleerende, en geenfins klein.
- 2491 *Ichtbyolithus* depressi Piscis (*Chaetodontis*) in lapide calcareo cinereo bituminoso, ex *Hallein & Salsburgensi*. Een ongemeen fragment, geenfins groot.
- 2492 *Ichtbyolithus* Sceleti piscis in fissili mensali nigro, ex *Mansfeldensi*. Een ongemeen stuk, doubleerende en zeer groot, ieder helfde is lang  $29\frac{1}{2}$  en breed 10 duim.
- 2493 *Ichtbyolithus* ut supra, in fissili nigro, ex *Mansfeldensi*. Een stuk, doubleerende, lang en breed  $7\frac{1}{2}$  à  $4\frac{1}{2}$  duim.
- 2494 *Ichtbyolithus* ut supra, in fissili nigro, ex *Mansfeldensi*. Een stuk, doubleerende, lang en breed  $5\frac{1}{2}$  à 4 duim.
- 2495 *Ichtbyolithus* ut supra, in fissili nigro, ex *Glaronensi*. Een stuk, doubleerende, lang en breed 5. à 3. d.
- 2496 *Ichtbyolithus* ut supra, in fissili nigro, ex *Glaronensi*. Een stuk, doubleerende, lang en breed 5. à  $2\frac{1}{4}$  d.
- 2497 *Ichtbyolithus* ut supra, in fissili nigro, ex *Mansfeldensi*. Een stuk, doubleerende, lang en breed 4 d.
- 2498 *Ichtbyolithus* ut supra, in fissili nigro, ex . . . Een stuk, lang en breed 10. à  $3\frac{1}{2}$  duim.
- 2499 *Ichtbyolithus* Sceleti piscis convexi in quadro albo, ex *Bologna Veronensi*. Een stuk, vry groot, lang en breed 11. à 5. duim.
- 2500 *Ichtbyolithus* Sceleti piscis, ordine Thoracicorum, in margace fissili albescente, ex *Bolga Veronensi*. Een stuk, lang en breed 5. à  $4\frac{1}{2}$  duim.
- 2501 *Ichtbyolithus* ut supra, ex oraine Abdominalium, in margace fissili cinerescente, ex *Pappenbeimensi*. Een stuk, lang en breed 4 à  $2\frac{1}{2}$  duim.

- 2502 *Icthyolithus* ut supra, in margace fissili albescente, ex *Herbipolensi Solnboven*, & *Pappenbeimensi*. Drie stuk, geensins groot.
- 2503 *Icthyolithus* ut supra, ex *Pappenbeimensi* & *Fischstadt*. Twee stuks, geensins groot.
- 2504 *Icthyolithus* ut supra, ex *Langen Altbeim*. Een stuk lang en breed  $5\frac{1}{2}$  à 4. duim.
- 2505 *Icthyolithus* f. *Vertebra piscium*; ut & *Sceletum* in margace fissili albescente, ex *Anglia*. Vyf stuks, van verschillende groote.
- 2506 *Icthyolithus* f. *dentis Squali triquetri*; in margine crenato, ex *Melita*. Een stuk, vry groot, lang en breed  $4\frac{1}{2}$  à  $3\frac{1}{2}$  duim.
- 2507 *Icthyolithus* f. *dentis Squali*, ut supra, ex *Melita*. Twee stuks, groot 3 à  $2\frac{1}{2}$  duim.
- 2508 *Icthyolithus* f. *dentis Squali triquetri falcati*; ut & margine inaequaliter serrato; nec non tricuspidato; & medio triquetro aequilatero, ex *Hildesbeimensi*, *Loosbergeni*, *monte Petri*, *Anglia*, & *Chaumont*. agt stuks, zo groot als klein.
- 2509 *Icthyolithus* f. *dentis Squali tricuspidati*; medio triquetro falcato; sublanceolato; ut & lanceolato, ex *Bruxellensi* & *Monte Petri* &c. Dertien stuks.
- 2510 *Icthyolithus* f. *dentis Squali teres lanceolati*, ex *Helvetia* & *Chaumont*. Elf stuks.
- 2511 *Icthyolithus* f. *dentis Squali teres lanceolati*, ex *Lunenburgo*. Dertien stuks.
- 2512 *Icthyolithus* f. *dentis Squali teres lanceolati* in lapide calcareo, ex *Italia* & *Obbaußen*. Vier stuks.
- 2513 *Icthyolithus* f. *dentis molaris hemisphaerici Anarhichae* in lapide calcareo &c. ex *Oxonienfi*, *Obbaußen*, *Wurtenbergenfi* & *Hanoveranensi*. Twee stuks, met verschillende enkele.
- 2514 *Icthyolithus* f. *palatorum piscium* in lapide arenoso, ex *Woodstok Oxonienfis*. Een stuk met vier enkelden.
- 2515 *Entomolithus Carabi* in margace fissili cinerescente ut & *Cancris* f. *Paguri*, ex *Oeningensis* & *Insula Hainan in China*. Twee stuks, geensins groot.

- 2516 *Entomolitus* Cancri f. Paguri, ex *Ceilonensi* & *Insula Scheppey in Kent*. Vier stuks, geenfins groot.
- 2517 *Entomolitus* Cancri f. Paguri, ex *Coromandela* &c. Vier stuks, geenfins groot.
- 2518 *Entomolitus* Cancri f. Paguri, ex *India Orientali*. Een stuk, geenfins klein.
- 2519 *Entomolitus* Astaci f. chelae binae in lapide arenario, ex *Monte St. Petri prope Trajectum ad Mosam* & *Hannoveranensi*. Drie stuks.
- 2520 *Entomolitus* Monoculi in lapide fissili calcareo nigrescente, ex *Suecia*. Twee stuks, geenfins klein.
- 2521 *Entomolitus* Monoculi ut supra, ex *Anglia*. Twee stuks, geenfins groot.
- 2522 *Helmintbolitus* Gordii in margace fissili albescente; ut & pars radii Stellae Marinae; nec non Asteriae stellatae minutissimae, ex *Oeningensi*, *Monte St. Petri* &c. verschillende stukjes.
- 2523 *Helmintbolitus* Asteriae stellatae in lapide arenario flavo, ex *Coburgo*. Een stuk, geenfins klein.
- 2524 *Helmintbolitus* Capitis Medusae ramosissimus, pyritide martiali saturatus, schisto atro cuprifero insistens, ex *Mecklenburgensi*. Twee stuks, geenfins klein.
- 2525 *Helmintbolitus* *Echinometrae (idaris)* hemisphaerico-depressae &c, ex *Monte Muteto*, *Glocestriae* & *Franconia*. Ses verschillende stuks.
- 2526 *Helmintbolitus* *Echinometrae (modioli, digitatae & granulosa)* hemisphaerico-depressae &c, ex *Anglia*, *Campania* & *Tolosano* &c, Ses stuks, nevens verscheidene gedeeltens.
- 2527 *Helmintbolitus* *Echinanti (Clypeiformis)* subdepressi integerrimi rotundati &c. ex *Oxonienfi*. Een stuk, vry groot.
- 2528 *Helmintbolitus* *Echinanti (exigui, circinnati, ovati)* subdepressi rotundati &c, ex *Monte Petri*, *Vasconia*, *Campania*, *Monte Legerio* &c. Tien stuks, geenfins groot.
- 2529 *Helmintbolitus* *Echinantibi (sabuculi, cordati, exigui,*

- gui, ovati, depressi) &c. ex *Cassellis*, *Calvo Monte* & *Veronensi* &c. Vyf stuks.
- 2530 *Helmintholitus Echinanti* (*albogaleri*) conici, & (*Nodi*) hemisphaerici &c, ex *Cantia*, *Glocestrae* & *Drentbiae*. Vier stuks, geensins klein.
- 2531 *Helmintholitus Echinospatagi* (*rubri*) cordiformis sulcati &c, ex *Osabrugenfi* & *Veronensi*. Twee stuks, geensins klein.
- 2532 *Helmintholitus Echinospatagi* (*ovi Marini*) cordiformis sulcati, ex *Aras*, *Anglia* & *Veronensi*. Drie stuks, geensins klein.
- 2533 *Helmintholitus Echinospatagi* (*ovi Marini*) cordiformis sulcati, ex *Barnonfi* & *Wolffenbuttelan*. Vyf stuks, geensins klein.
- 2534 *Helmintholitus Echinospatagi* (*Pilae*) integerrimi &c, ex *Monte Petri prope Trajectum ad Mosam*. Ses stuks, waaronder een geensins klein.
- 2535 *Helmintholitus Echinospatagi* (*Cordiformis*) sulcati, convexi &c, ex eodem loco. Een stuk, vry groot.
- 2536 *Helmintholitus Echinospatagi* (*Cordiformis*) sulcati, convexi &c, ex eodem loco. Twee stuks, verschillende en vry groot.
- 2537 *Helmintholitus Echinospatagi* (*Galeae*) ovatae compressiusculi, dorso elevato convexo &c, ex *Campania* & *Gravesindae*. Twee stuks, geensins klein.
- 2538 *Helmintholitus Echinospatagi* (*Galeae*) ovatae compressiusculae &c, ex *Scania* & *Verona*. Drie stuks, geensins groot.
- 2539 *Helmintholitus Echinospatagi* (*Clypeati*) ovata plana versus anum acuminata &c; ut & *Echinospatagi* acuminati ovati subcompressi dorso elevato convexo &c, ex *Monte St. Petri*, *Veronensi* & *Velandano*. Seeven stuks, zoo groote als kleine.
- 2540 *Helmintholitus Tentaculi Echini* lanceolato subulati, sulcati scabri, oblongo ovati, ex *Anglia*, *Campania* & *Monte Museto*. Agt stuks, zoo enkel als in krytsteen.
- 2541 *Helmintholitus Tentaculi Echini* oblongi ovati scabri

brî &c, ex *Bengala*, *Bononiensi* & *Halama. Est.* Der-  
tien stuks, met een veelal van kleintjes.

- 2542 *Helmintholitus Tentaculi Echini lapidis Judacii*,  
ovati sulcati scabi, ex *Aegypto*, *Syria* & *Torna-*  
*co*. Twintig stuks.
- 2543 *Helmintholitus Balani (Patelliformis)* conici,  
ore angustiore; (*Scopulorum*) subcylindrico-an-  
gulosi &c, ex *Monte St. Petri prope Trajectum ad*  
*Mosam*, *Alsatia*, & *Tauriensi*. Drie soorten, zit-  
tende verscheidene derzelve op een *St. Jacobs*  
sehulp.
- 2544 *Helmintholitus Balani (Scopulorum)* &c, ex *Mon-*  
*te St. Petri* &c. Vier stuks.
- 2545 *Helmintholitus Balani (Tintinnabuli)* conico de-  
pressi & super ostraceam, ex *Basilienfi*.
- 2546 *Helmintholitus Pboladis* ovata reticulate striata;  
ut & *Concha Anatifera* &c, ex *Monte St. Petri*  
*prope Trajectum ad Mosam* &c. Twee of meer ver-  
schillende stuks.
- 2547 *Helmintholitus Myae (Margaritiferae)* testa ip-  
sa, magna pro parte consumpta; ut & (*Pictor-*  
*um*) nucleus, ex *Basilaeensi* & *Astrupensi*. Drie  
stuks, geensins klein.
- 2548 *Helmintholitus Myae (porcatae)* ut supra, ex  
*Alsatia*, *Badensi* &c. Drie stuks, geensins klein.
- 2549 *Helmintholitus Myae (obtusae)* ut supra, ex *Ang-*  
*lia* & *Gestariensi*. Vyf stuks, van verschillende  
grootens.
- 2550 *Helmintholitus Myae (obtusae)* ut supra, ex  
*Scherborn*, *Wlossenbuttelam.* & *Basilaeensi*. Vier  
stuks, geensins groot.
- 2551 *Helmintholitus Myae (Soleniformis)* testa crassa  
sublineari ovata obtusa; ut & *Mya (Nodosa)* com-  
pressa cordata &c, ex *Solnbofen* & *Sarreburchensi*.  
Twee stuks.
- 2552 *Helmintholitus Myae (Nodosae)* testa compresso  
cordato, transversim nodosa costata &c, ex *Sar-*  
*reburchensi*. Een stuk, geensins klein.
- 2553 *Helmintholitus Myae (ornatae)* testa compressa  
&c, ex *Glocesteriensi*. Een stuk, geensins klein.

- 2554 *Helmintholitus Myae (porcatae)* testa elongata, longitudinaliter oblique costata; ut & (*ringentis*) testa cordata ensice obtusa, brevi pectinata &c, ex *Alsatia* & *Smyrna*. Twee stuks.
- 2555 *Helmintholitus Solenis (Cordiformis) Tellinae (crenatae) & Donacis (trunculi) &c*, ex *Campania*. Drie verschillende soorten.
- 2555 *Helmintholitus Cardii (Cordis)* testa cordata glabra &c, ex . . . . Twee verschillende stuks, geenſins klein.
- 2556 *Helmintholitus Cardii (Cordis)* varietas *n. praecedentis*, ex *Hungaria*. Drie of vyf verschillende stuks, geenſins groot.
- 2557 *Helmintholitus Cardii (Pectiniformis) &c*, ex *Califodinis in Anglia*. Twee stuks.
- 2558 *Helmintholitus Cardii (Edulis, granulati) &c*, ex *Valaeria Zelandiae, Campania &c*. Agt stuks, met een veeltal opgeplakte kleintjes.
- 2559 *Helmintholitus Cardii (acuti, cristati,)* ex *Campania & Agro Bozonienſi*. Zeven stuks.
- 2560 *Helmintholitus Cardii (porcati &c.)* testa subcordata, carinata transversim fulcata &c, ex *Moisete Muteto*. Drie stuks.
- 2561 *Helmintholitus Cardii (laevigati)* testa ovata, striis obsoletis longitudinalibus in saxo cinereo, ex *Sussexia*. Een stuk, geenſins klein.
- 2562 *Helmintholitus Veneris (Pennſilvanicae, Campanienſis, incrassatae)* testa lentiformi glabro rugoso-alba &c, ex *Norico, Campania &c*. Elf stuks, geenſins groot.
- 2563 *Helmintholitus Veneris (vetulae, Noricae, scabrae, rudis) &c*, ex *Norico, Monte Calvo & Campania*. Vyftien stuks, zoo groote als kleintjes.
- 2564 *Helmintholitus Chamae (dilaceratae, Grypboides, Auriformis) &c*, ex *Hampſhire, Campania & Valkenburgo*. Vyftien stuks.
- 2565 *Helmintholitus Chamae (spiralis)* testa suborbiculata longitudinaliter obtuse striata, ex *Pennſilvania*. Twee stuks, vry groot.
- 2566 *Helmintholitus Chamae (spiralis)* ut supra, ex *Pen-*



- Pennsylvania* &c. Drie verschillende stuks, geensins klein.
- 2567 *Helmintholitus Cbamae* testa longitudinaliter sulcata & compressa &c, ex *Vexin* &c. Twee stuks, verschillende en vry groot.
- 2568 *Helmintholitus Cbamae (rudis)* testa oblonga, ut & rotunda glabra &c, ex . . . Twee stuks, geensins klein
- 2569 *Helmintholitus Arcae (Noae)* testa oblonga striata, ex *Anglia* & *Monte St. Petri* &c. Vier stuks, geensins groot.
- 2570 *Helmintholitus Arcae (obliquatae, ut & veneris)* testa lata, sulcata, laevi, ex *Pedemontio* & *Viennessi*. Neegen stuks, geensins groot.
- 2571 *Helmintholitus Arcae (glycymeris)* testa suborbiculata gibba substriata, ex *Hassia* & *Florentina*. Drie stuks, geensins klein.
- 2572 *Helmintholitus Arcae (glycymeris)* ut supra &c, ex *Sedano*, *Suffolk* & *Campania*. Agt stuks, zoo groot als klein.
- 2573 *Helmintholitus Ostreae (acutae, plicatae)* testa aequalvalvi subaequiaurita depressa, (*maximae*) inaequalvalvi striata, (*gibbae*) aequiaurita, ex *Helvetia*, *Veronensi* & *Bononiensi*. Vier verschillende stuks.
- 2574 *Helmintholitus Ostreae (tubuliferae)* testa aequalvalvi subaurita rotundata, ex *Basilaeensi*. Een stuk, vry groot.
- 2575 *Helmintholitus Ostreae (gibbae f. Corallinae)* ut supra, ex eodem loco. Een stuk, geensins klein.
- 2576 *Helmintholitus Ostreae (Jacobaeae & ampbiotis)* testa inaequalvalvi & aequalvalvi aurita, depressa & subdepressa, ex *Anglia*. Drie stuks.
- 2577 *Helmintholitus Ostreae? f. Cbamae (glacialis)* testa aequalvalvi oblonga obliqua; ut & (*antiquatae*) aequalvalvi aurita &c, ex *Helvetia*, *Casselanis* & *Bononiensi*. Drie stuks, geensins klein.
- 2578 *Helmintholitus Ostreae (Nodosae, ziczac, circinnatae)* testa inaequalvalvi aurita, aequaliter aurita, & aequiaurita depressiuscula, ex *Carniolia*, *Da-*

- cia & Hildesheimenf.* Vyf of meer verfchillende ftuks.
- 2578 *Helmintholitus Ostreae (Nodosa)* testa inaequalvi aurita, radii crassis inaequalibus paucis nodosa verficularibus, ex *Hungaria*. Een doublet, zeer groot, lang en breed 7 duim.
- 2579 *Helmintholitus Ostreae (radulae)* testa oblonga subaurita obliqua; & in lapide arenario; ex *Monte Petri prope Trajectum ad Mosum*. Vier verfchillende ftuks.
- 2580 *Helmintholitus Ostreae (pulcherrimae)* testa aequiaurita inaequalvi rotundata &c, ex *eadem loco*. Drie verfchillende ftuks.
- 2581 *Helmintholitus Ostreae (Edulis)* testa inaequalvi femiorbiculata membranis imbricatis undulatis &c, ex *Basilaeensi & Oxfordshire*. Drie verfchillende ftuks, geensins klein.
- 2582 *Helmintholitus Ostreae (Edulis)* ut supra, ex *Monte Calvo, Basilaeensi & Bruzellenfi*. Een veeltal, geensins groot.
- 2583 *Helmintholitus Ostreae (Edulis)* ut supra, ex *Virginia & Hispania*. Twee ftuks, geensins klein.
- 2584 *Helmintholitus Ostreae (Edulis)* ut supra, ex *Heddingtonienfi & Coburgo*. Twee ftuks, vry groot, het eene de eenezide verheeven en aan de andere zyde gepolyft.
- 2585 *Helmintholitus Ostreae (Edulis)* ut supra &c, ex . . . . Een stuk, zeer groot, waar op een meenigte verfchillenheeden verheeven te zien zyn, lang en breed 11 à 5 duim.
- 2586 *Helmintholitus Ostreae (elongatae)* testa oblonga membranis imbricatis undulatis, ex *Campania*. Een doublet, vry groot, lang  $7\frac{1}{2}$  duim.
- 2587 *Helmintholitus Ostreae (tremulae)* testa inaequalvi subrotunda &c, ex *Campania*. Vierftuks, zoo groot als klein.
- 2588 *Helmintholitus Ostreae (rostratae)* testa inaequalvi oblonga rostrata subumbonata &c, ex *Masiliensi*. Een doublet, geensins klein.
- 2589 *Helmintholitus Ostreae (plicatae)* testa crassa infer-

- formi carinato radiata, ex Monte Muteto. Een stuk, geenfins klein.
- 2590 *Helmintholitus Ostreae (Guineensis)* testa crassiuscula subrotunda; (*Folii*) testa oblonga &c, ex Scania & Crusierem. Twee stuks, geenfins groot.
- 2591 *Helmintholitus Ostreae (Folii)* ut supra, ex Scania & Bisilaeensf. Verschillende stuks, zoo groot als klein.
- 2592 *Helmintholitus Ostreae (Hippocrepis)* testa oblonga angusta teres infixa &c, ex Aquisgranienf & Monte St. Petri ad Trajectum ad Mosam. Verschillende stuks, zoo groot als klein.
- 2593 *Helmintholitus Ostreae (Pinniformis)* testa subaequalvi oblongo-ovata, radiata, ex Bruxellenf. Verschillende stuks.
- 2594 *Helmintholitus Ostreae (Gryphites)* testa inaequali oblongo-ovata, crassissima rudi incurvata &c, ex Schafhusani, Portugalliae, Glocestershire & Wolfenbuttelae. Vyf stuks, van gewoone grootte.
- 2595 *Helmintholitus Ostreae (Gryphites)* ut supra, ex Anglia & Basilaeensf. Vyf stuks.
- 2596 *Helmintholitus Anomiae (globuli)* testa subcordato-rotundata laevi &c, ut & *Terebratulae* &c, ex Anglia & Northusa. Een veeltal zoo groot als klein.
- 2597 *Helmintholitus Anomiae (Terebratulae)* ut supra &c, ex Franconia & Angliae. Agt stuks.
- 2598 *Helmintholitus Anomiae (Terebratulae)* ut supra &c, ex Hibernia, Hoey & Glocestria. Elf stuks.
- 2599 *Helmintholitus Anomiae (squamosae)* testa subdepressa-plicata laevi, squamis transversis distantibus rugosis; ut & dilatatae, retusae & lacunosae &c, ex Tornacensf, Hibernia, Monte St. Petri & Franconia. Neegen stuks.
- 2600 *Helmintholitus Anomiae (lacunosae)* testa subrotunda multisulcata &c, ex Monte Muteto, Affe & Neocastrenf. Een veeltal.
- 2601 *Helmintholitus Anomiae (crispae)* testa dilatofubriquetra plicata, sulcis radiata; ut & (*radiatae*

- rotundataeque*) antiquata, ex *Namurcensi*. Vyftien of meer ftuks.
- 2602 *Helmintholitus Anomiae* (*compressae & capitis Viperini*) ex *Feesio & Neocastrensi*. Vyftien ftuks.
- 2603 *Helmintholitus Anomiae* (*Cordiformis*) ex *Coloniensi & Brunsvicensi*. Ses verschillende ftuks.
- 2604 *Helmintholitus Anomiae* (*papilionaceae*) testa dilatata laevi convexiuscula triloba; ut & *Hysteritae*, *giganteae*, *pectiniformis* &c, ex *Bruxellensi*, *Riddelin*, *Schafbusiae*, *Monte Randio & Legerio*. Sestien ftuks
- 2605 *Helmintholitus Anomiae* (*Cordiformis*) *Hysterolitus*, ex *Castro Braubaci*. Drie ftuks, geensins klein.
- 2606 *Helmintholitus Anomiae* (*Cordiformis*) *Hysterolitus* in lapide ferrifero, ex *Hassia* Twee ftuks.
- 2607 *Helmintholitus Anomiae* (*Giganteae*) testa dilatato-semiorbiculata subaurita gibba rudi striata, ex *Cumbria*. Een stuk, ongemeen groot.
- 2608 *Helmintholitus Anomiae* (*Giganteae*) in lapide calcareo, ex *Namurcensi*. Een stuk, geensins klein.
- 2609 *Helmintholitus Anomiae* (*Giganteae*) ex *Schafbusiae*. Vyf ftuks, geensins groot.
- 2610 *Helmintholitus Anomiae* (*Venereae*) testa semiorbiculata dilatata subbicarinata gibba &c; ut & *latissima*; *truncataeque*, testa subaurita gibba rudi obsolete striata, ex *Tigurino*, *Montrath* & *Namurcensi*. Twaalf ftuks, verschillende in grootens.
- 2611 *Helmintholitus Anomiae* (*Ostreiformis*) testa ovata depresso, membranis imbricatis undulatis, ex *Echbterdingensi & Franconia*. Vyf en twintig ftuks, geensins groot.
- 2612 *Helmintholitus Mytili* (*modioli*) in arenario, ex *Monte St. Petri* &c. Een stuk, geensins klein.
- 2613 *Helmintholitus Mytili* (*fulcati*) testa oblonga, aequaliter sulcata; (*ungulati*) testa laevi subcurvata &c, ex *Brunsvicensi*, *Basilaeensi* & *Monte Muteto*. Vier ftuks, geensins groot.
- 2614 *Helmintholitus Mytili* (*porcati*) testa transverse-

se fulcata in lapide calcareo, ex *Osnabrugensi*; ut & *ungulati*, ex *Hildesheimensi*. Twee stuks, geenfins klein.

- 2615 *Helmintholitus Nautili (Pompilii)* ex *Mandafensi*. Een stuk, geenfins klein.
- 2616 *Helmintholitus Nautili (Pompilii)* constat intus ex spato flavicante, extus materia corticali calcarea s. margaritifera contacta, ex *Helvetia*. Een ongemeen stuk, geenfins klein; nevens een fragment.
- 2617 *Helmintholitus Nautili (laevis)* s. *Cornu Ammonis*, testa spirali compressa glabra, carina integerrima rotundata, angustata; ut & (*dichotomi*) ex *Franconia* & *Norico*. Een veeltal.
- 2618 *Helmintholitus Nautili (dichotomi & consuti)*, s. *Cornu Ammonis*, ex *Agro Norico* & *Basilaeensi*. Vyf stuks, geenfins klein.
- 2619 *Helmintholitus Nautili (Heliciformis)* s. *Cornu Ammonis*, ex *Basilaeensi* & *Yorksbire*. Vier stuks, geenfins groot.
- 2620 *Helmintholitus Nautili (genisculati)* s. *Cornu Ammonis* &c, ex *Franconia*, *Monte Legerio* & *Monte Muteto*. Seven stuks, geenfins groot.
- 2621 *Helmintholitus Nautili (plicati)* s. *Cornu Ammonis* &c, ex *Brunsvicensi* & *Bernensi*. Vier verschillende stuks.
- 2622 *Helmintholitus Nautili (Fuliformis & ramificati)* s. *Cornu Ammonis* &c. ex *Yorksbire* & *Monte Randidio*. Vier verschillende stuks.
- 2623 *Helmintholitus Nautili (denticulati, ecbinati, arietini)*, s. *Cornu Ammonis* &c, ex *Hassia* & *Holdernes* &c. Neegen stuks, geenfins groot.
- 2624 *Helmintholitus Nautili (rugosi, undulati, ferrati)* s. *Cornu Ammonis* &c, ex *Norico*, *Turnavia*, *Ackelbergensi* & *Franconia* &c. Seeven stuks.
- 2625 *Helmintholitus Nautili (pyritose)* s. *Cornu Ammonis* &c, ex *Norico*. Twee stuks geenfins groot.
- 2626 *Helmintholitus Nautili (spiralis)* s. *Cornu Ammonis* &c, ex *Glocestersbire* & *Coburgo*. Drie stuks, waaronder twee open gesplifte.

- 2627 *Helmintholitus Nautili (spiralis) f. Cornu Ammonis* &c, ex . . . . Vier stuks.
- 2628 *Helmintholitus Nautili f. Cornu Ammonis* in lapide fissili nigro stavoque, ex *Reutlingen* Twee plaatjes.
- 2629 *Helmintholitus Nautili f. Cornu Ammonis spatopyrifolium*, ex *Coburgo*. Een stuk, gedoubleert en gepolyst.
- 2630 *Helmintholitus Nautili (rudi) f. Cornu Ammonis* &c, ex *Obbaußen & Schwarzburgensi*. Twee stuks, geenfins klein.
- 2631 *Helmintholitus Nautili (rudi) f. Cornu Ammonis* &c, ex *Brunsvicensi & Sarreburgensi*. Twee stuks, geenfins klein.
- 2632 *Helmintholitus Nautili f. Cornu Ammonis dissectum, politum, intus Belemnitis Conchisque repletum*, ex *Coburgo*. Een gedoubleert en gepolyst stuk, of fragment, vry groot, lang en breed 10. à 5 duim.
- 2633 *Helmintholitus Nautili f. Cornu Ammonis, dissectum*; in hoc specimine in conspectum veniat interiori concamerata structura spatosa instructissima, ex . . . . Een stuk of fragment zeer groot, lang of breed 12. à 8. d. „ alle Kamers zyn open, een „ fyne gecrystalliseerde spaat formeerd de wanden, en de ope spiraal gang is in ieder wand al „ Ierduidelykst te zien.
- 2634 *Helmintholitus Nautili f. Orthoceratiti testa recta cylindrica, anfractibus carinatis; ut & testa recta conica, anfractibus laevibus simplicibus*, ex *Gotthia & Oelandia*. Ses verschillende stuks geenfins groot, met een gepolyste.
- 2635 *Helmintholitus Nautili f. Orthoceratiti ut supra* in lapide rubefcente, ex *Saltzburgensi*. Twee stuks, geenfins groot.
- 2636 *Helmintholitus Nautili f. Orthoceratiti, testa recta, anfractibus carinato ferratis*, ex *Oelandia*. Een stuk, aangefleepen.
- 2637 *Helmintholitus Nautili f. Orthoceratiti conici pyriticosus &c*, ex . . . . Agt verschillende voorwerpen.

- 2638 *Helmintholithus Belemnitae cylindriacae* basi fissa, apice papilla perforcata, ex *Pensilvania*, *Weymouthia* & *Asiensis*, &c. Seeven verschillende stuks, geenſins groot.
- 2639 *Helmintholithus Belemnitae*, ut supra, ex *Aflicberg*, prope *Erlangen*, *Alſatia* & *Monte ſ. Petri* &c. Vyf stuks, geenſins klein.
- 2640 *Helmintholithus Belemnitae canaliculatus* ſ. *aquaticulo* per mediam longitudinem insignitus; ut & intus longitudinaliter striatus, ex *Sabaudia* &c. Agttien verſchillende stuks.
- 2641 *Helmintholithus Belemnitae conicus politus* &c. ex . . . Vier verſchillende stuks, nevens andere kleintjes.
- 2642 *Helmintholithus Belemnitae scutula opacus*, ex *Gedanenſi* & *Brunsvicensi*. Vyf stuks, met een veeltal kleintjes.
- 2643 *Helmintholithus Belemnitae perexili praelongatus* in ſaxo, ex *Gedanenſi*. Een ſtuk, geenſins klein.
- 2644 *Helmintholithus Belemnitae* in lapide arenoso, ex *Erlangenſi*. Een ſtuk, vry groot, lang en breed 8. à 4. duim.
- 2645 *Helmintholithus Cypraeae (capitis Serpentis)* ut & *Coni*, ex *Taurinenſi* &c. Drie stuks, geenſins groot.
- 2646 *Helmintholithus Coni (striati)* ſpira conicae ſ. latee, ex *Campania*. Vyf stuks, geenſins groot.
- 2647 *Helmintholithus Volutae (reticulatae & Dactyli)* cylindroide laevi &c, ex *Anglia*, *Campania* & *Lufitania*. Ses verſchillende stuks, zo groot als klein.
- 2648 *Helmintholithus Volutae (callosae, ovatae, striatae,)* ut supra, ex *Monte Calvo* & *Campania*. Tien verſchillende stuks, zo groote als kleintjes.
- 2649 *Helmintholithus Volutae (Harpaene & caſtatae)* ventricofi & ſubfuſiformi ovata, ex *Campania*. Vyf stuks, verſchillende in grootens.
- 2650 *Helmintholithus Volutae (Nodosae & rugosae)* fuſiformi angulata & plicata, ex *Campania* & *Anglia*. Twee stuks, geenſins klein.
- 2651 *Helmintholithus Volutae (Nodosae)* ut supra, ex *Campania*. Vyf stuks, geenſins groot.

- 2652 *Helmintholitus Volutae* (angulosae & plicatae) fusiformi glabra, ex Campania. Ses stuks, verschillende in grootens.
- 2653 *Helmintholitus Volutae* (Strombiformis s. Musica) fusi formi laevi plicata, ex Campania. Ses verschillende stuks, zo groot als klein.
- 2654 *Helmintholitus Buccini Cassidei* (Globosi, quadricostati & Perfici) recurva, striata, scabra, ex *Hetruria*, *Monte Calvo* & *Verona*. Drie verschillende stuks.
- 2655 *Helmintholitus Buccini* (perversi) testa oblonga patulo subcaudata, contraria &c, ex *Harviensis*. Twee stuks, geensins klein.
- 2656 *Helmintholitus Buccini* (crassi) testa ventricosa ovata &c, ex Campania. Ses stuks, zo groot als klein.
- 2657 *Helmintholitus Buccini* (reticulati & cancellati) testa ovata oblonga, transversim, longitudinaliterque striata &c, ex *Anglia*, *Basiliaeensis*, *Hetruriae* & *Boloniensis*. Agt verschillende stuks.
- 2658 *Helmintholitus Ovarii Buccini* undati, ex *Angerburgico territorio*. „ Non ovum ovo similis quam „ hic lapis ovario bujus petrefacti. vid. *Gron. Supp.* „ p. 101. n. 10. „ Een ongemeen stuk, geensins klein. ”
- 2659 *Helmintholitus Strombi* (pedis pelicani, & lobati marginati) testa labro tetradactyli palmato, ex *Pedemontio* & *Campania*. Vyf stuks, het eene van ongemeene groore.
- 2660 *Helmintholitus Strombi* (ancipitis & Coniformis) testa turrata subancipiti, longitudinaliter angulosa, & coronata, ex *Campania Veronensis* & *Bononiensis*. Neegen verschillende stuks, zo groot als klein.
- 2661 *Helmintholitus Muricis* (tripteri, nodosi, globosi & buccinoidis) testa trifariam frondosa, suturis varicosis gibba globosa, & ventricosa oblonga laevi, ex *Campania*, *Hetruria* & *Calvo Monte*. Vyf stuks, geensins groot.
- 2662 *Helmintholitus Muricis Dolarii* (quadriplicati) testa subo-



- subovato - bullacea, ex *Virginia*. Een stuk, geen-  
sins klein, neevens een zeer groot fragment.
- 2663 *Helmintholitus Muricis (fici)* testa subovato - cla-  
vata subdraphana, ex *Arenaria Wiirenlos*. Drie stuks,
- 2664 *Helmintholitus Muricis (ornati)* testa turrita re-  
cto - caudata striata &c, ex *Hetruria* &c. Agt stuks  
zo groot als klein.
- 2665 *Helmintholitus Muricis (ornati)* ut supra, ex *He-  
truria* & *Campania*. Agt stuks.
- 2666 *Helmintholitus Muricis (capitati)* testa turrita,  
cauda laevi recta longissima, ex *Campania*. Twee  
stuks, geensins klein.
- 2667 *Helmintholitus Muricis (capitati)* ut supra, ex *Ve-  
rona*. Een stuk, vry groot.
- 2668 *Helmintholitus Muricis (marginati)* testa turrita  
porcata rudi, ex *Campania*. Drie verschillende  
stuks, geensins klein.
- 2669 *Helmintholitus Muricis (bulbi)* testa ventrosa  
oblonga laevi, ex *Hampshire*. Ses stuks, zo groot  
als klein.
- 2670 *Helmintholitus Muricis (ecbinati & aluconis)* tes-  
ta turrita, transverse obtuse striata & tubercula-  
ta, ut & spinosa, ex *Campania*. Vier stuks, geen-  
sins groot.
- 2671 *Helmintholitus Muricis (scripti, rugosi)* ut supra,  
ex *Campania* & *Cbaumont*. Seeven stuks, geepsins  
groot.
- 2672 *Helmintholitus Muricis (rugosi)* ut supra, ex  
*Cbaumont*. Tien stuks, geensins groot.
- 2673 *Helmintholitus Muricis (longissimi)* testa turrita  
obtuse transversim striata, anfractuum margine  
superiore tuberculato, ex *Campania*. Een stuk,  
ongemeen groot, lang 11. duim.
- 2674 *Helmintholitus Turbinis (variegati)* testa turri-  
ta, anfractibus planiuseulis, ex *Cbaumont*. Vier  
stuks geensins klein, en vier verschillende andere.
- 2675 *Helmintholitus Turbinis (variegati)* ut supra, ex  
*Cbaumont*. Agt stuks zo groot als klein.
- 2676 *Helmintholitus Turbinis (glaberini & rotundati)*  
testa turrita laevi, ut & subglobosi &c, ex *Gasco-  
nia*

- nia & *Limingtonensi*. Tien stuks, geenſins groot.
- 2677 *Helmintholitus Turbinis (acutanguli)* testa turrita anfractibus carina unica majore acuta, ex *Pedemontio* & *Bonomiensi*, &c. Zeeven verſchillende stuks, geenſins groot.
- 2678 *Helmintholitus Turbinis (granulosi)* anfractibus carinis tribus denticulatis, ex *Medoc* & *Hesruria*. Zeeven stuks, geenſins groot.
- 2679 *Helmintholitus Turbinis (Campaniensi & ovati)* anfractibus striis obsoletis, cancellisque &c, ex *Campania*, *Lansberg* & *Schafbusia*. Een verſchillend veeltal, geenſins groot.
- 2680 *Helmintholitus Turbinis (globosi)* anfractibus rotundatis, ex *Campania* & *Cbaumont*. Twaalfstuks, geenſins groot.
- 2681 *Helmintholitus Turbinis* in achato, ex *Campania*. Een stuk, vry groot met eene verſchillende veelheid van Conchylien.
- 2682 *Helmintholitus Trochi s. Perspectivi & Conuli, (marginati & dentati)* testa umbilicata convexa, & imperforata conica &c, ex *Campania*, *Chauſſe* & *Baſilaeſi*. Vier verſchillende stuks.
- 2683 *Helmintholitus Helicis (marginalis & circinnatae,)* testa depressa subtus & utrinque umbilicata; ut & in lapide calcareo, ex *Hibernia* & *Monte Muretto*. Vier stuks, verſchillende in grootens, nevens derzelver Matrix.
- 2684 *Helmintholitus Helicis (globosae, neritodeae & ovatae)* testa globosa glabra, umbilicata, & subglobosa laevi, ex *Campania* & *Monte Calvo*. Zeeven stuks, geenſins groot.
- 2685 *Helmintholitus Helicis (arbores)* testa globosa imperforata laevi, ex *Eichstadi* & *Hassia*. Neegen stuks, geenſins groot.
- 2686 *Helmintholitus Helicis (rudis, bullaceae & arbores)* testa imperforata turrita oblongo-ovata laevi &c, ex *Suevia*, *Campania* & *Arnstadiensi*. Zeeven stuks, geenſins groot.
- 2687 *Helmintholitus Neritae (albulae, Heliciformis & pictae.)* testa umbilicata globosa, glaberrima crassa

- fa & imperforata laevi, ex *Bononiensi*, *Campania* & *Schabbusia*. Vyf stuks of meer, geenfins groot.
- 2688 *Helmintholitus Patellae* (*Cbinensis*, *radi ? cucullatae* & *stellaris*) testa integra subconica laevi, radiato-angulosa & obsolete longitudinaliter striata, vertice elevato &c, ex *Campania*, *Anglia* & *Monte Calvo*. Agt stuks, zo groot als klein.
- 2689 *Helmintholitus Dentalii* (*Elephantini*) testa angulata subarcuata continua, ex *Bononiensi* & *Franche Comte*. Ses verschillende stuks, geenfins klein.
- 2690 *Helmintholitus Dentalii* (*Elephantini*) ut supra, ex *Pedemontio*. Seven verschillende stuks, zo groot als klein.
- 2691 *Helmintholitus Dentalii* (*Entali laevi*, *striati* & *verticillati*) testa rotundata recta conica glabra, tereeti striata, & annulis transversis insculpta, ex *Monte Calvo*, *Bononiensi* & *Anglia*. Vier stuks, geenfins groot.
- 2692 *Helmintholitus Dentalii* (*verticillati* & *sexangularis*) ut supra, ex *Campania*, *Taurinensi* & *Anglia*. Ses stuks, geenfins groot.
- 2693 *Helmintholitus Dentalii* in lapide margaceo-albo, ex *Monte St. Petri*. Een stuk, vry groot.
- 2694 *Helmintholitus Dentalii* & *Serpulae*, (*dentalii*) hexagoni striis elatioribus acutis; (*Serpulae*) s. Tubuli vermicularis subtilissime striis transversis picti; ut & *Serpula clavata* &c, ex *Carignan*. Ses stuks, geenfins groot.
- 2695 *Helmintholitus Serpulae* (*intricatae*) testa filiformi scabra, flexuosa & intricata, ex *Basilaeensi*, *Badensi* & *Monte Muteto*. Drie verschillende stuks, of meer, geenfins klein.
- 2696 *Helmintholitus Serpulae* (*Anguinae*, *Cenchrinae* & *Heliciformis*) fissura longitudinali subarcuata, porcata scabra, orbiculata plana, ex *Bononiensi*, *Cbausy* & *Veronesi*. Elf stuks, geenfins groot.
- 2697 *Helmintholitus Serpulae* (*intestinaliformis*) flexuosa irregulari parasitica cylindrica, super lapide arenoso, ex *Insula Melita*. Een ongemeen stuk, vry groot.

- 2698 *Helmintholitus Serpulae* (*glomeratae*, & *nodosae*)  
decussato rugosa & fluxuosa & c, ex *Austria*, *Bruxel-*  
*lensi* & *Muticensi*. Vier stuks of meer, geenſins  
groot.
- 2699 *Zoopbytolitus Escharae* areolatae & inflatae, ex  
*Monte St. Petri ad Trajectum ad Mosam*. Drie stuks,  
geenſins groot
- 2700 *Zoopbytolitus Escharae* ringentis, in lapide areno-  
so, ex eodem loco. Een stuk, vry groot.
- 2701 *Zoopbytolitus Cellulariae* infundibuli formis super  
Cornu Ammonis, ex *Solopia*. Een stuk, geenſins  
groot.
- 2702 *Zoopbytolitus Milleporae* Cervicornis frondipora  
clathratae, carinatae, & coeruleae, ex *Monte St.*  
*Petri*. Agt stuks, geenſins groot.
- 2703 *Zoopbytolitus Madreporae* Monticuli veneris, sim-  
plicis subovatae acaulis, lamellis aequalibus re-  
nuissimis subcrenatis inflexis, ex *Ruffinonensi*. Een  
ongemeen stuk, geenſins klein.
- 2704 *Zoopbytolitus Madreporae* Monticuli veneris, ex  
*Viennensi*. Tien stuks, geenſins groot.
- 2705 *Zoopbytolitus Madreporae* lacerae, ex *Gotbia* &  
*Franconia*. Seeven stuks, geenſins klein.
- 2706 *Zoopbytolitus Madreporae* pilei, ex *Monte St. Pe-*  
*tri* & c. Drie stuks, geenſins klein.
- 2707 *Zoopbytolitus Madreporae* Agaricitis, areolatae &  
fastigiatae, ex *Monte St. Petri*, *Basilaeensi* & *Sue-*  
*viae*. Vier stuks, zo groot als klein.
- 2708 *Zoopbytolitus Madreporae* angelosae & fastigiatae,  
ex *Monte Muteto* & *Gotbia*. Drie stuks, geenſins  
klein.
- 2709 *Zoopbytolitus Madreporae* reticularis & trochifor-  
mis, ex *Cbaumont* & *Gotbia*. Twee stuks, geen-  
ſins klein.
- 2710 *Zoopbytolitus Madreporae* conicae, turbinatae,  
oculatae flexuosae & alicornis foliatae, ex *Cbau-*  
*mont*, *Hetruria* & *Cartaganae*. Veertien stuks,  
meest klein.
- 2711 *Zoopbytolitus Madreporae* flexuosae, ex *Hispania*  
& *Basilaeensi*. Twee stuks, geenſins klein.

- 2712 *Zoophytolithus Madreporae flexuosae*, ex *Gotbia* &c. Twee stuks, geenfins klein.
- 2713 *Zoophytolithus Madreporae tubiporoidis*, ex *Namurcensi*. Een ongemeen stuk, met een ander, geenfins klein.
- 2714 *Zoophytolithus Madreporae concatenatae*, ex *Gotbia*. Een stuk, geenfins klein.
- 2715 *Zoophytolithus Madreporae concatenatae*, ex *Salopiae* & *Groningano*. Twee stuks, geenfins klein.
- 2716 *Zoophytolithus Madreporae Astroitis* & *favitis* in achato, ex *Ardennis* & *Verona*. Twee stuks, het eene gepolyft tot een plaatje.
- 2717 *Zoophytolithus Madreporae Astroitis*, ex . . . . Een ongemeen stuk, geenfins klein.
- 2718 *Zoophytolithus Madreporae Astroitis*, ex . . . . Een ongemeen stuk, geenfins klein.
- 2719 *Zoophytolithus Madreporae Astroitis* & *poritis*, ex *Monte St. Petri* &c. Vier stuks, zo groot als klein.
- 2720 *Zoophytolithus Madreporae poritis*, ex *Monte St. Petri* &c. Twee stuks, geenfins klein.
- 2721 *Zoophytolithus Madreporae Monticuli veneris*, ex . . . . Een ongemeen stuk, geenfins klein.
- 2722 *Zoophytolithus Madreporae flexuosae*, ex . . . . Een ongemeen stuk, geenfins klein.
- 2723 *Zoophytolithus Madreporae radiantis*, ex *Monte Muteto*. Een stuk, geenfins klein.
- 2724 *Zoophytolithus Madreporae crateris*, ex *Monte St. Petri* &c. Drie stuks, zo groot als klein.
- 2725 *Zoophytolithus Madreporae Damiocornis* & *reticularis*, ex *Gotbia* & *Namurcensi*. Twee stuks, geenfins klein.
- 2726 *Zoophytolithus Vorticellae Anthopora*, floribus decemradiis, divisis, stirpe simplicissima, ex *Hanovera*. Een ongemeene Lelysteen, geenfins klein.
- 2727 *Zoophytolithus Vorticellae Anthopora*, cauda rugosa solida, & articuli tentaculorum, ex *Verdani* & *Sarreburchensi*. Verschillende Voorwerpen.
- 2728 *Zoophytolithus Vorticellae f. Trochitae* equisetiformis, pentagoni, cylindrici & caryophylloidei, ex *Obbaussen*, *Sarreburchensi*, *Neocomensi* & *Monte*

- Randio*. Een veeltal van verschillende Voorwerpen.  
 2729 *Zoopbytolitus Vorticellae f. Trochitae cylindrici* &c, ex *Bafilaeensi*. Een veeltal.  
 2730 *Zoopbytolitus Vorticellae f. Trochitae cylindrici, sigillati echinati* &c, ex *Sarreburchensi, Basilaensi & Boelensi* &c. Een veeltal.

---

 C O N C R E T A.

- 2731 *Calculus gastricus lamellosus durus, Caprae Indicae*, vulgo *Lapis Bezoar*. Twee stuks, weegende: 3ii.  
 2732 *Calculus gastricus lamellosus cretaceus, ex Ventrículo Iguanae Americanae*. Een stuk, gesplis.  
 2733 *Calculus gastricus lamellosus capitis Equiferi Indici*. Twee stuks, waarvan een gesplis.  
 2734 *Calculus gastricus lamellosus durus ignotus*. Een stuk, vry groot, lang en breed  $2\frac{1}{2}$  à 2 d. weegende 3v. en 3ii.  
 2735 *Calculus humanus lamellosus durus vesicae urinariae excisus e Petro de Kouter Harlemensi*. Een stuk, vry groot, lang en breed à  $3\frac{1}{2}$  à  $2\frac{1}{2}$  d. weegende: 3viii. & 3ii.  
 2736 *Calculus humanus granulofus excretus per urethram, & ex Vesica fellea bovis*. Twee Voorwerpen.  
 2737 *Calculus quadrupedis Vaccae sublingualis, vesicularum spermaticarum e Gado, Astacique fluviatilis*. Drie Voorwerpen.  
 2738 *Calculus Cobrae? f. lapis Serpentinus (fabulosus) magneticus?* Twee stuks van meer als gewoone groote.  
 2739 *Calculus Cobrae? f. lapis Serpentinus (fabulosus) magneticus? viridi resplendens* &c. Twee stuks, van gewoone groote.  
 2740 *Calculus ostreae Margaritiferae & Mytilorum edulium*. Een veeltal fyne Paarels, der eersten van verschillende groote, en van de tweeden, twee stuks.  
 2741 *Calculus pilaceus ex stomacho hystrici Mallacensis*. Twee stuks, geenfins klein.

2742 Cal-

- 2742 *Calculus pilaceus ex stomacho hystrici Capientis.*  
Een stuk, geenfins klein.
- 2743 *Calculus pilaceus ex stomacho Vitulae.* Een stuk,  
ongemeen groot.
- 2744 *Calculus pilaceus ex stomacho Vaccae Batavienfi,*  
& ex ventriculo hystrici. Twee stuks, geenfins  
groot.
- 2745 *Calculus pilaceus ex stomacho Cameli?* Een stuk,  
geenfins klein, gesplist.

- 2746 *Concretum f. Scoria Vulcani spongiosa cinerescens,*  
e *Vesuvio.* Twee stuks, geenfins klein.
- 2747 *Concretum f. Scoria Vulcani spongiosa flavo & fus-*  
*co viridescens, e Vesuvio.* Vyf stuks, geenfins  
groot.
- 2748 *Concretum f. Scoria Vulcani atra vitrescens solida,*  
ex *Hecla*; & *Scoria vitrificata, ex Osabrugensi.*  
Verschillende stuks.
- 2749 *Concretum f. Lava Vulcani cinerea, punctis nigres-*  
*centibus, ex Vesuvio.* Een gepolyst vierkant plaat-  
je, groot 4 duim.

- 2750 *Achatus lamellosus f. fissiliformis femiopacus, ve-*  
*nis luteis flavis, oliveis, atris & fuscis; vena oli-*  
*vea aquae perfusae vix pellucida, ex Austria.* Een  
stuk, vry groot, lang, breed of dik, 3 duim.

## FOSSILIA VARIÆ GENERIS &amp;c.

- 2751 *Humus, Calcareus, Marmor, Argilla, Arena,*  
*Serpentinus, Marga &c.* Een veeltal van vyf en  
veertig verschillende voorwerpen. „ Zoo wel  
„ by ieder van deeze nommer als tot n. 2767.  
„ inclus, is derzelve descriptie nevens de plaats  
„ waarvan daan, by gevoegt, wullende ieder nom-  
„ mer een Lade van 18 $\frac{1}{2}$  d. lang, en breed 11 $\frac{1}{2}$  d.  
2752 La-

- 2752 *Lapis Calcareus, Silex, Quartzum, Crystallus, Amethystus, Granatus, Lapis fissilis, Spatum &c.* ut supra. Een veeltal van vyf en dertig verschillende Voorwerpen, meest al groote stukken.
- 2753 *Silex, Nitrum quartzosum, f. Stalactites, Quartzum, Asbestos, Lignum fossile, Cadmia, Pyrites &c.* ut supra. Een veeltal van vyf en twintig verschillende Voorwerpen, waaronder vry groote stukken.
- 2754 *Minera Cobaldi, Pyrites in spato & quartzo, Ferrum, Minera ferri alba germinans spatiformis, Cuprum &c.* ut supra. Een veeltal van vyf en veertig verschillende Voorwerpen, zoo groote als kleine stukken.
- 2755 *Pyrites, Minera ferri, Globuli martis ovales, Cuprum, Aerugo nativum, Galena & Pseudo-galena Plumbi, Minera Plumbi spatibacea &c.* ut supra. Een veeltal van agt en veertig verschillende Voorwerpen, zoo groote als kleine stukken.
- 2756 *Hydrargyrum Nativum, Minera cinnabaris, Cobaldum, Cuprum, Galena Plumbi, Minera argenti alba, rubra, nigra, grisea &c.* ut supra. Een veeltal van agt en veertig verschillende Voorwerpen, zoo groote als kleine stukken.
- 2757 *Minera argenti alba, rubra, vitrea nigra, auro impregnata &c.* ut supra. Tien stuks, vry groot.
- 
- 2758 *Ichthyolithus in schisto nigro, & margace fissili albescente, Zoolithus, f. dentis molaris Elephantini, Pbytolithus, & Cornua amonis &c.* Vyf en dertig verschillende Voorwerpen, zoo groot als klein.
- 2759 *Cornua Ammonis, Strombi, Turbines, Helices &c.* ut supra. Een veeltal van verre over de festig meest allegaar verschillende Voorwerpen.
- 2760 *Strombi, Turbines, Trochi, Helices, Coni &c.* ut supra. Een veeltal van over de vyftig meest verschillende Voorwerpen, waar onder nog al vry groote rusten.
- 2761 *Myae, Tellinae, Cardia, Veneres, Ostreae &c.* ut supra. Een veeltal van in de festig meest verschillen-



lende voorwerpen, waar onder geensins kleine.

- 2762 *Ostreae, Anomiae &c.*, ut supra. Een veeltal van in de vyftig verschillende, en waar onder geensins kleine Voorwerpen.
- 2763 *Anomiae, Terebratulae, Lentes, Aveoli &c.* ut supra. Een veeltal van in de sceventig of meer verschillende Voorwerpen, waar onder nog al groore.
- 2764 *Belemnites f. Lapides Linci, Entrochitae, Trochitae, Astroitae, Fungitae, Ecbini &c.* ut supra. Een veeltal van in de vyftig verschillende Voorwerpen, waar onder geensins kleine.
- 2765 *Fungitae, Tubulariae, Astroitae, Hippuriti, Milleporae, Madreporae, Eschbara &c.*, ut supra. Een veeltal van in de vyftig verschillende, waar onder geensins kleine Voorwerpen.
- 2766 *Tubularia, Madreporae, Milleporae, Astroitae, Corallia, Fungitae, Eschbara &c.*, ut supra, ex Monte St. Petri ad Trajectum ad Mosam. Een veeltal van in de dertig voorwerpen, waaronder ongemeene groote stukken.
- 2767 *Madreporae, Milleporae, Corallia, Eschbara &c.*, ut supra; nec non Cochlitum non turbinatum canalitum, tubulitum, dentalitum, ex Ardena. Seeven verschillende zeer groote stukken.
- 2768 *Helmintholithi, Cornua Ammonis, Veneres, Pectinoti, Corallia, Milleporae &c.*, ut supra. Tien zeer groote stukken, waar in voorz. zyn zittende.

2769 *Varia Fossilia &c.* Een volle Lade of Bak met een veeltal van over de veertig stuks.

2770 *Varia Petrefacta &c.* Een volle Bak of Lade met een vry grooter getal als vooren.

2770 *Varia Petrefacta &c.* Een diergelyke als vooren.





## A R T E F A C T A.

- 2771 *Mumia*, scilicet *caput Hominis* per *Asphaltum* s. *Balsamum bituminosum Aegyptiorum* ad *mumiam* transmutatum. Dit met het *Balsamieke Joodenlym* der ouden doordrongen *Hoofd*, rust in een kasje van *Cederenhout*, welks deur met een *glaaze ruit* voorzien is.
- 2772 *Rbinoceros*, teekenagtig en aller uitvoerigst na het *leeven* geboetzeert door den *Heer* . . . . vervolgens in 't *vuur* gehart; lang  $1\frac{1}{2}$  en hoog  $4\frac{1}{2}$  duim.
- 2773 *Rbinoceros*, uitvoerig met *craijon* geteekent in 't *grauw* op *blauw Papier*, en gedekt met *glas*. hoog en breed à  $8$  à  $10\frac{1}{2}$  duim.
- 2774 *Aves fluxiatiles &c*, verschillende *Eend- en Slyk-Vogels &c*, of *vliegende*, of *staande*, of *zwemmende*; alleruitvoerigst geteekend met *leevendige kleuren* op *Perkament* door *Bronkborst*, gedekt met een *glaaze ruit* in een *zwarte rand*; hoog en breed à  $19\frac{1}{2}$  à  $11$  duim.
- 2775 *Sturnus*, nec non *Anas*. Een *Spreeuw* en twee *Endvogels*, ieder van deeze, nevens alle volgende tot n. 2781. zyn ongemeen uitvoerig en zagt, gelyk het naast voorgaande, of op *wit papier*, of op *Parkament* geteekend door de *meesteragtige hand* van *H. B.*, en gedekt met *glaaze ruiten*, rustende in *vergulde randen*. Twee stuks, hoog en breed, à  $7\frac{1}{2}$  à  $9\frac{1}{2}$  duim.
- 2776 *Scolopax*, ut & *Sturnus*. Een *Snep* en een *Spreeuw*, of soortgelykende, behandelt en in allen als *vooren*. Twee stuks.
- 2777 *Fringilla &c*. Een *gewoone Goud-vink*, nevens een *Distel-Vink* of *Putter*, in allen als *vooren*. Twee stuks.
- 2778 *Fringilla &c*. Een *Goud-Vink* nevens een *Uitbeemsche*; in allen als *vooren*. Twee stuks.
- 2779 *Parus &c*. Een *Baardmannetje*, met een andere,

- in allen als vooren; hoog en breed à  $7\frac{1}{2}$  à  $5\frac{1}{2}$  duim.  
Twee stuks.
- 2780 *Papillo &c.* Uitlandsche Ridder - Capellen of *Pasjes*, te zaamen neegen Voorwerpen, wel zoo uitvoerig en in allen als vooren. Twee stuks, hoog en breed à  $7\frac{1}{2}$  à  $9\frac{1}{4}$  duim.
- 2781 *Papilla &c.* Uitlandsche Ridder - Capellen of *Pasjes*, verschillende en in allen als vooren. Twee stuks.
- 2782 *Pagode*, of *Opper - Priester* van de Afgoden der Japoneezen, zydwaarts geplaatst op een Harte - beest, in zyn rechterhand het opgerolde Boek der droomende Geheimen, en in zyn linker hand, met uitgestrekte arm, den Staf van waardigheid houdende. Een stuk, hoog à 10 à  $12\frac{1}{2}$  duim. „ Dit Beeld, „ nevens de volgende tot n. 2789. incl. behoort „ tot het Antieke Japoneesche, of Chineesche „ brons.”
- 2783 *Japoneesche Kraan - Vogel* met uitgerekten hals en verheeye bek. Een stuk, hoog 15 duim.
- 2784 *Japoneesche Kraan - Voogel*, in allen als vooren. Een stuk.
- 2785 *Japoneesche Soldaat*, regts zydwaards geplaatst op een links omkykende Buffel - Os, hangende over zyn rug deszelfs schild. Een stuk, hoog 9 duim.
- 2786 *Japoneesche Soldaat*, links zydwaarts zittende op een regts omkykende Buffel - Os, in allen als vooren. Een stuk.
- 2787 *Chineesche Springereffe*, geplaatst op eene monstreuse Pad, latende in haare handen over het hoofd zwaaijen derzelve geluid geevende speeltuigen. Een stuk, hoog  $7\frac{1}{4}$  duim.
- 2788 *Chineesche Verminkte Afgod*, geplaatst op een Zee - Paard in eene springende gedaante, verrykt met de kenmerken van zyne doeleindens. Een stuk, hoog 8 duim.
- 2789 *Chineesche verminkte Afgod*, staande op een monstreuse Zee - Visch, eenigzins verschillende en hoog als vooren. Een stuk.
- 2790 *Bramma*, of *Offerketting* der *Brammen*; de drie  
H h 2 schaa-

- schaakels, en daaraan hangende haak, verbeelden zoo veele Brilllangen, welke, nevens de ringen, de Voorwerpen deezer uit een stuk zeer kostig en los ineengefchaakelde houten Ketting zyn. Onderaan hangt het beeld van de *Bramma*, in de gedaante van een kind, leggende op een kruideblad, zuigende aan de toon van zyn regter voet; De geheele lengte meet  $38\frac{1}{2}$  duim. „ Zy, de Volkeren „ van deeze Afgodsdienstige ketting, droomen „ dat deeze Bramma op dit blad was koomen dry- „ ven op het water, zie *Valent. Oost-Ind. v. deel*, „ p. 92. Overdenkt men dit verdigzel, dan geeft „ het alle blyken, dat de voorlang vereede voor- „ ouderen van deeze volkeren geensins onkundig „ moeten geweest zyn in de gelchiedenissen van „ *Moises &c.* Een stuk.
- 2791 *Chineesche Afgoodjes* in een gespleete Ryst-Zaatje, rustende in een glaaze pypje en houte kookertje. Twee stuks.
- 2792 *Metaale Spiegels* van de Japonees- en Chineesen. Twee stuks.
- 2793 *Tvoore Hair-Kam* der Cingaleesen in Ceylon. Een stuk
- 2794 *Oognetten* der *Perfiaanen*, dienende teegens de wederomkaatzing der Zonnestraalen &c. Zie *Bell. Reiz. 1. vol p 93.* Twee stuks.
- 2795 *Messen* van de *Kaneelschilders* in Ceylon. Twee stuks.
- 2796 *Chineesche Tabaks-Pyp*; de kleine kopen 't wondstuk is van koper, en van zwart verlakt hout is de dunne steel. Een stuk, lang  $4\frac{1}{2}$  duim.
- 2797 *Borstbeeldje* van eene voornaame *Oost-Indische Vrouw*, lugtig gekleed en half verheeven. Een stuk.
- 2798 *Borstbeeldje* van eene *Hottentottische Vrouw*, als vooren. Een stuk.
- 2799 *Chineesch Piffertje*, leevensgroot in 't klein als vooren. Een stuk.
- 2800 *Verlakte Boog*, en *Pylkooker* der *Tartaaren*. Twee stuks, met twaalf pylen.
- 8101 *Pylkooker* als vooren. Een stuk, met twintig pylen.
- 2802 *Per-*

- 2802 *Porte d'Epée*, konstig gemaakt door eene *Iroguese* fche *Juffer* van geverfde roode, met zwarte en witte doormengde pennen van de *Hystria* of Steekelzwyn, voorzien met een *Knip-Gespe* van Silver.
- 2803 *Moggifons*, of Schoenen der *Iroguesen*. Twee paar.
- 2804 *Pypekop* der *Iroguesen* van Steen. Een stuk.
- 2805 *Scalpeer-Mes des Chirokeesen* met deszelfs gevlogte hegt en kooker.
- 2806 *Scheede* van een *Scalpeer-Mes*, als vooren. Een stuk.
- 2807 *Hoofdciersels* der *Chirokeesen*, gemaakt in voorfz. fmaak op groene vederen met roode pluimen, vast gehegt met zilvere bandjes, en hebbende een afhangelend voorhoofds plaatje van dun silver. Een stuk.
- 2808 *Evatje* of *Schortje* van geele en groene kraalen der *Caribansche Vrouwen*. Een stuk, groot à 9 à 14 duim.
- 2809 *Evatje* of *Schortje* der *Caribansche Juffers*, van met figuren doorwerkte witte of andere kleurige kraalen. Een stuk, groot 6 à 10 duim.
- 2810 *Beads of Wampum*, zynde witte of zwarte en geensins tot korte snoeren aan een gereege kraalen, gemaakt van fchulpen, (*quibus Indi Carolinenses utuntur in rebus minoris momenti*, vid. *Lawson Hist. Carol. p. 194.*) Drie stuks.
- 2811 *Diergelyke* van witte, groene en andere kleuren, veel korter. Twee stuks.
- 2812 *Diergelyke* mede tot geld ftrekkende onder de *Vyf Natien*. Drie fluks, geensins lang.
- 2813 *Papiere Geld* van *Pensilvania & Carolina*. Ses verfchillende vierkante stukjes.
- 2814 *Bandelier* met beeldwerk en kraalen geftijk. De *Chirokeesen* draagen met het zelve hunne pakken, en gebruiken het ook om hunne *Gevangenen* te binden. Een stuk, zeer lang.
- 2815 *Gordel* van vyf hoogtens, van witte en paerfe *Wampum* der *Vyf Natien* in *N America*; gebruikende by publike handelingen. Een stuk.

- 2816 *Gordel der Chirokoesen* van diergelyke en groene kraalen. Twee stuks.
- 2817 *Gordel en Kniqhanden* bruinkleurig en gewerkt als vooren. Drie stuks.
- 2818 *Diergelyke* als vooren. Drie stuks.
- 2819 *Jagt - Tas* met het Bandelier, in de smaak als vooren. Een stuk, geensins klein.
- 2820 *Brieve - Tas*, geheel en al van kleurige kraalen, van dezelve. Een stuk, geensins klein.
- 2821 *Wenipoo* of *katoene Draagband*, tot het draagen van hunne kinderen, nevens een Gordel & kleine Hangmat &c. Drie of meer stuks.
- 2822 *Soula Soula* of *Caraibische* breede en *Arwabische* dunne Brasletten van klourige kraaltjes. Vier stuks.
- 2823 *Kofferwyze* Mandjes met dekzels van gevlogte riet, tot het huizelyke gebruik van voorsz. Drie stuks.
- 2824 *Diergelyke* open *Mand*, en een met dekzel vaasgewys van riet gevlogte hoooc Beeker, als vooren. Twee stuks.
- 2825 *Brood en Meelkookers, Zeefen, Broodschoppen &c.* tot voorsz. eindens. Seeven stuks.
- 2826 *Potten, Pannen, Schoteltjes* enz. van gebakke zwarte aarde in een diergelyke mande als vooren. Neegen stuks.
- 2827 *Schep-leepels* van hout of Calbassen, in dito en als vooren, met een stukje houte Lond. Tien of meer stuks.
- 2828 *Slot en Sleutel* van Cederenhout, van voorsz. Een stuk.
- 2829 *Fluit* met deszelfs temper-kleedje, van voorsz. Een stuk.
- 2830 *West-Indische Stryt-Houten*, of zogenaamde *Zwaarden* en korte *Piek*, waardoor zig hunne Veldheeren doen kennen. Drie stuks, vry groot.
- 2831 *West-Indisch Schild*, langwerpig vierkant, aan de zyde als geraspt, en bruin gekleurt met teekens. Een stuk, lang of breed à 27. à 10. duim.
- 2832 *Boog*,

- 2832 *Boog*, en verschillende lange *Werp* of *Schild* - *Pylen* van voorsz. Veertien stuks, lang meet of min 6 voet.
- 2833 *Boogen*, en verschillende lange *Pylen* als vooren, Seeven stuks.
- 2834 *Boog* en *Pyltjes*, en één hout *Zwaardje* in 't klein van verschillende gedaantens tot vischvangst noodig. Neegeh stuks.
- 2835 *Ongeboeyde Corjaar* en diergelyke *Canoa* met de *Schepers* en *Roei* - *riemen*, gemodelleert int klein, Twee stuks.
- 2836 *West* - *Indisch Huis* of *Hut*, waar in voorsz. Volkeren wonen, verdeelt na den staat van het Huisgezin, met deszelfs *Hangmatten*, *Banken*, *Stampblok* enz. gedekt met zeer lang breedbladerig *Gras*, welk reepjes heeft. lang 27. breed 17. en hoog 14. duim.
- 2837 *Cbineesche Lantaarn*, doorlugtig en met versierde bloemen gewerkt van riet, aardig van vinding en feskantig. hoog 18. en wyd 17. duim.
- 2838 *Dondersteenen*, zo genaamd, of *Bytels*, en punten van *Pieken* of *Pylen* der *Ouden*. Vier stuks.
- 2839 *Tesseræ ex opere Mosæico*; *Tesseræ lusoriæ fossiles albae*; *Marmor* van de *Antieke Colom Palmira* &c. Ses verschillende *Voorwerpen* met eene meenigte stukken.
- 2840 *Olla Argillacea Antiqua*, of één vlak *Potje* met vier doorboorde oortjes, opgedolven uit de *Graaven* der oude *Germanen* by *Weenen*. Een stuk.
- 2841 *Borst* - *cieraad*, *Halsketting* en *Veergewys Hoofdciersel*, zeer doorlugtig en ongemeen konstig gemaakt van roode *Bloedkoraal*, met vast gehegt te zyn op doorgehakte zeer dünne *silvere plaatjes*. Het *Schild* van het *Borststuk* vertoond zeer verheeven *gebytelt*, de *Vlugt van de beilige Familie naar Aegypten*. Dit fraai itel is geroofd van de miraculeuse *Lieve Vrouw* by de verovering van *Vigor*. Drie stuks, geenlins klein.
- 2842 *Ecclesia Bethlebensis*, of de tegenwoordige *Kerk*,

**Kerk**, welke over de Kribbe; waarin de Herders J. C. hebben vinden leggen, gebouwt is: dit model is volgens een verkleinde voetmaat allernaauwkeurigt en bouwkundig vervaardigt van Olyvenhout, zeer netjes, zo van buiten als van binnen, met paarlamoer ingelegt. Het gebouw heeft de gedaante van een kruis; de muuren van binnen worden onderschraagt door Colommen; de aanmerkenswaardige plaatzen zyn afzonderlyk beperkt. De vloer na het Choor laat zig opschuiven, om ook de onderaardsche Gangen en Capellen te kunnen zien. Het dak laat zig mede opligten, gelyk ook meer verdeckte plaatzen door opligtingen in het oog vallen. Dit model is lang 14. breed 10. en zonder deszelfs diepte, hoog 5. duim.

- 2843 *Ecclesia Hierosolimitanensis*, of het tempelwyze pragtige Gebouw dat over het heilige Graf van den verreezene Werelds-Heiland geplaatst is. Dit model is van Olyvenhout, en van binnen als buiten overal op het fraaiste met paarlamoer ingelegt. Eene naauwkeurige bouwkunde beheerscht dit konststuk. Alle aanmerkenswaardige Geschiedenissen zyn 'er, of door afzonderingen, of teekens, gelyk ook de plaatzen, welke aan verschilde Gezindheden thans eigen zyn, aangewezen. De Capel van het heilige Graf staat vry in het midden van het Choor; alle Muuren of verdiepingen van binnen rusten op yvoore Colommen. Een pragtig Portaal met zyn Voorplein en over fraaije Tooren geeft cieraat aan dit gebouw. Twee Coepels geven aan het zelve, daar het dak, volgens de Oostersche manier, plat is, nog meer aanzien; en om alle wigtige voorwerpen van binnen te kunnen beschouwen, zyn 'er een getal van dertien deurtjes, schuifjes of opligtingen aangebragt. De langte meet  $1\frac{1}{2}$  de breedte 13. à 17. de hoogte van de tooren en coepels à  $9\frac{1}{2}$  à 8. en tot aan het platte dak  $3\frac{1}{4}$  duim.
- 2844 *Ecclesia, ut supra*, of gemodelleert als vooren. Het zelve is mede van Olyvenhout met paarlamoer



moer in geleg. Alles wat in het voorz. aanmerkenswaardig is, doet zig ook in dit model kennen. Dit model is lang 14. de breedte meer à  $12\frac{1}{2}$  à  $16\frac{1}{2}$  en de hoogte des toorens, der coepels, en tot aan het platte dak, is  $8\frac{1}{2}$  à  $6\frac{1}{2}$  à 3 duim.

- 2815 Een *Insecten Kabinet* van Cederenhout met een doorloopende dek lyst, sluitende met vier deuren, hebbende van booven, gelyk ook van onderen, twintig, of in 't geheel veertig Ladens, alle welke met heldere glaaze ruiten, gegroeft met smalle wateren lugt-digt insluitende randen, gedekt zyn. De dieptens der Laden zyn verdeelt van  $1\frac{1}{2}$  tot  $2\frac{1}{2}$  d. met van buiten lang te zyn  $14\frac{1}{2}$  en breed  $15\frac{1}{2}$  d. de hoogte van het Kabinet meet 5. v. de breedte 3. v. ende diepte 1. v. 7. d.
- 2816 Een *Conchylien Kabinet* van met noteboom bekleed Eikenhout; de kap is toogsgewys, het voetstuk is open, in welke zig een lange, en twee daarop geplaatste half zo lange Laden vinden, en die 5. d. diep zyn. Twee deuren sluiten dit Kabinet, waarin zig ses en dertig Ladens in drie Colommen bevinden, alle van gelyke groote, hebbende een diepte van  $2\frac{1}{2}$  d., en ze zyn lang of breed  $16\frac{1}{2}$  de hoogte van dit Kabinet bedraagt 7. v. 10. de breedte 5. v. 2. en de diepte 1. v.  $10\frac{1}{2}$  d.
- 2847 Een *Kabinet*, zynde de aan het Plantryk verknogte rustplaat, booven op pag. 143. & seqq. oppervlakkig beschreeven, en delfs binnen ruimte aldaar aangewezen; dog waarin van onderen nog geplaatst zyn in drie Colommen, ses Ladens, ter diepte of van  $3\frac{1}{2}$  of  $5\frac{1}{2}$  d. Dit vry gemakkelyk uit elkanderen te voegene Kabinet, met eene regt doorloopende dek-lyst voorzien, heeft van buiten eene hoogte van 6. v. 8. d. eene breedt van 4. v. 9 d. en eene diepte van 1. v. 10. d.
- 2848 Een *Kabinet*, tot gelyke eindens geschikt, en in allen als het naast voorgaande.
- 2849 Een *Mineraal Kabinet* van Eiken- met notebooms Wortel-hout bekleed. Het heeft een fraaije toogsgewyze

gewyze kap, sluitende met twee deuren van boven, en met twee diergelyken van onderen. Boven in rusten in drie Colommen agt- en -veertig Ladens, en van onderen zyn een- en -twintig derzelven geplaatst; agtien deezer Ladens zyn om'tred diep 2. duim, daar de anderen of 2. à 2½ of 3. en meer d. diep zyn, alle van gelyke lengte en breedte van 16 d. De geheele hoogte van dit Kabinet van buiten meet 7. v. 9. de breedte 4. v. 8. en de diepte 1. v. 7½ duim.

- 2850 Een *Kabinet-kast* van Grynshout in drieën verdeelt met uitschuivende planken, konnende na vereisch, door veel groefjes, of dicht of ver van een geplaatst werden. Hierin hebben de voorwerpen van de glaaze Flessen gestaan. Het eenigstn uitspringende middelstuk heeft een boogsgewyze, en de zy-vleugels eene regt doorlopende lyst; alles rustende op een gedekte regt doorlopende voet. De geheele hoogte is of 8. v. 7. of 8. v. 1. d. en de breedte beslaat eene ruimte van 11. v.
- 2851 Een *Vleugel-kastje*, ter hoogte van 8. v. 1. d. met breed te zyn 2. v. 5. d.
- 2852 Twee *diergelyke Kasten* van Eikenhout met een roogsgewyze gesnede kap, en uitschuivende planken, ieder heeft eene hoogte of breedte van 7. v. 4. of 2 v. 6½ duim.
- 2853 Een *Kabinet-Taafel*, vān vooren gestrookt met Eikenhout, aan de eene smalle zyde is geplaatst een staānde Schryf-lesenaar van Eikenhout, voorzien met deffels sluitende valdeur, en van binnen, als ook van onderen met vier Ladens, volgens gewoonte verdeelt. Het andere rond uitgehoekte smalle eind heeft ses Ladens van Eikenhout. Deeze Taafel is gedekt met groen Laaken, en hebbende wederzyds van andere ope vakken. De langte meet 6. v. 11. de breedte 4. v. 6, en de hoogte 2. v. 6½ duim.
- 2854 Agt *Laadens*, de boomen en voorranden van Cederenhout. Langen breed 14. d. en diep 2. duim.
- 2855 Vier

- 2855 Vier en dertig *Laadens*, geheel en al van Cederen-  
hout, l ng  $18\frac{1}{2}$  d. breed  $14\frac{1}{2}$  d. en diep 2. d. alles  
binnen kant, waaronder nogthans eenige van 5.  
duim.
- 2856 Seventien *Plankjes* van Cederenhout, hebbende  
van t  vooeren t t een Kabinet behoort. L ng 26.  
d. breed van 18. tot 12. d. en dik  $\frac{1}{4}$  duim.
- 2857 Seeven en twintig *Plankjes* van Cederenhouts kleu-  
rig grynenagtig Vurenhout, l ng 23. d. breed 9.  
duim, en dik  $\frac{1}{2}$  duim.
- 2858 Twee en twintig *Plankjes* van Eikenhout, lang  
22. d. breed 9.   10. d. dik  $\frac{1}{2}$  d.
- 2859 Veertien vierkante *Insectenkasjes* van Eikenhout,  
gedekt, hoewel niet alle, met in randen sluitende  
gl aze ruiten, lang   11.   12. d. breed  $9\frac{1}{2}$  d. hoog  
 $2\frac{1}{2}$  duim.
- 2860 Vyf voet *Plankjes* van Mahognyhout agtkant met  
lystjes, een    $12\frac{1}{2}$  d.    $15\frac{1}{2}$  en vier    $7\frac{1}{2}$  d. in 't  
vierkant.
- 2861 Twintig *dtergelyken* van Mahogny of Eikenhout,  
veel kleinder van verschillende gedaantens.

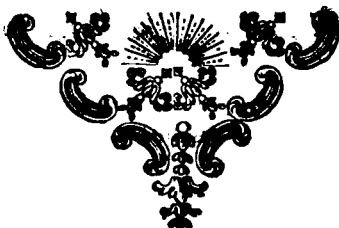

E M E N D A N D A.

No.		No.	
3	pentactylus,	498	in <i>Mff.</i> 1683,
4	MACROVAVS ——— <i>Erzleben</i>	499	in <i>Mff.</i> 1678,
8	<i>Bezoarticus</i> ,	504	in <i>Mff.</i> 1756,
30	<i>Oreillar</i>	505	in <i>Mff.</i> 1757,
37	Malaccensis?	506	in <i>Mff.</i> 1758, ——— <i>Pall. Z.</i>
34	<i>ejusdem Speciei varietas n. —</i>		<i>p.</i> 365. <i>n.</i> 214.
	ut & in <i>n.</i> 59. 84. 109. 216.	507	in <i>Mff.</i> 1759,
	231. 291. 306. 432. 436. 501.	509	ASCIDIA
	502. 503. &c.	510	ASCIDIA
57	Aquatica,	530	<i>De Staart en Schinkel of Dy-</i>
76	deleatur de ——— nec non		<i>been, nevens de Rugfren-</i>
	in <i>n.</i> 77 - 80. 86. 87. 93. 94-	657	idem specimen ac <i>n.</i> 439.
	217. 239. 241. 242. 245.	584	idem specimen ac praecedens;
	&c.	785	<i>n.</i> 953 ——— deleatur 953.
68	Teguixis,	796	Uitgehakte;
93	punctata,		<i>pag.</i> 88. post <i>n.</i> 814. „ <i>Molluscae</i>
96	modice		<i>&amp;c. spiritu vini coquantur;</i>
113	<i>Borlase</i>	1201	geheel
418	NEREIS	1367	byfoorten,
485	in <i>Mff.</i> <i>n.</i> 1649,	1582	en een
488	in <i>Mff.</i> <i>n.</i> 1657,	1703	<i>Monte Muteto,</i>
939	poris ——— in <i>Mff.</i> <i>n.</i> 1662,	1757	lamellis
490	ringentibus ——— in <i>Mff.</i> <i>n.</i>	1787	inaequalis
	1670,	1931	parallelipedeis
491	CELLVLARIA Avicularia? an	2008	<i>haud</i>
	ESCHARA Foliacea? in <i>Mff.</i>	2013	& 2015 <i>cinnabari</i>
	<i>n.</i> 1668, <i>Pall. Z.</i> <i>p.</i> 56. <i>n.</i>	2048	lapide
	19? an <i>p.</i> 52. <i>n.</i> 16?	2134	<i>Cumbria</i>
495	in <i>Mff.</i> 1673,	2343	& 2345 <i>Corneum?</i>
496	<i>Pall. Z.</i> <i>p.</i> 122. <i>n.</i> 71.		

Cetera quaedam levia, B. Lectori corrigenda  
committimus.

Apud *Tb. Haak* & Socios Biblio-  
polas Leidenses prostant adhuc  
aliquot exemplaria sequen-  
tium operum praestantium,

Specimen Zoologiae Geographicae, Quadrupedum Domicilia et Migrationes sistens. dedit, Tabulamque mundi Zoographicam adjunxit *E. A. G. ZIMMERMANN*, Professor Mathes. & Physf. Collegii Carolini Brunsvicensis, *Lugd. Bat.* 1777. 4to.

*GRONOVII* (*L. T.*) Aucuarium in Bibliothecam Botanicam *J. F. SEGUERII*, *ibid.* 1760. 4to.

*GRONOVII* (*J. F.*) Index Supellectilis Lapideae, *ibid.* 1750. 8vo.

Ut & apud *eosdem*, nec non  
*S. & J. Luchtmans*

*GRONOVII* (*L. T.*) Zoophylacium exhibens Animalia, Quadrupeda, Amphibia Pisces & Insecta, *Lugd. Bat.* 1763. & 1764. folio fascic. I. & II. cum fig.

*GRONOVII* (*L. T.*) fascic. III. continet: Vermes, Molluscae, Echini, Testacea, Zoophyta, &c. cum fig. *sub praelo.*

*GRONOVII* (*L. T.*) Museum Ichthyologicum, accedit: Historia Amphibium, *ibid.* 1754. & 1756. fol. fig. 2 vol.

*GRONOVII* (*L. T.*) Bibliotheca Regni Animalis & Lapidei *ibid.* 1760. 4to.

*CLAITON* (*J.*) Flora Virginica, collegit *J. F. GRONOVIVS*, *ibid.* 1762. 4to.









